



Plan de Gestión de la ZEC “Río Alcarrache”



UNIÓN EUROPEA

Fondo Europeo Agrícola de Desarrollo Rural:
Europa invierte en las zonas rurales



GOBIERNO DE EXTREMADURA

ATENCIÓN

El presente documento es una versión sintética divulgativa cuya información es de carácter orientativo e ilustrador; en ningún caso deberá entenderse como un documento legal de referencia. Este documento incluye un resumen del Plan de Gestión así como los Programas de medidas del Plan Director que le son de aplicación según los hábitats y las especies presentes en la zona.

Las versiones oficiales del Plan Director y de los Planes de Gestión de los lugares Natura 2000 en Extremadura son las recogidas en los Anexos II y V respectivamente del "Decreto 110/2015, de 19 de mayo, por el que se regula la Red Ecológica Europea Natura 2000 en Extremadura" (en adelante Decreto Red Natura) y que puede consultarse en www.extremambiente.gobex.es

Para obtener más información o resolver cualquier duda relacionada con la Red Natura 2000 puede dirigirse al propio Servicio de Conservación de la Naturaleza y Áreas Protegidas de la Dirección General de Medio Ambiente cuyos datos de contacto son los siguientes:

Servicio de Conservación de la Naturaleza y Áreas Protegidas*

Dirección General de Medio Ambiente
Consejería de Agricultura, Desarrollo Rural, Medio Ambiente y Energía
Gobierno de Extremadura

Avda. Luis Ramallo, s/n - 06800 MÉRIDA
Tfno: 924 930089 - Fax: 924 003356
dgma.adrmaye@gobex.es

www.extremambiente.gobex.es

* Es el órgano encargado de la gestión de la Red Natura 2000 en Extremadura, en lo relativo a la conservación, restauración y mejora de sus valores naturales

ÍNDICE

GLOSARIO.....	4
¿QUÉ ES LA RED NATURA 2000?	7
¿QUÉ ASPECTOS DESARROLLA EL “DECRETO 110/2015, DE 19 DE MAYO, POR EL QUE SE REGULA LA RED ECOLÓGICA EUROPEA NATURA 2000 EN EXTREMADURA”?	8
SÍNTESIS DIVULGATIVA DEL PLAN DE GESTIÓN	14
1. MUNICIPIOS INCLUIDOS EN EL ÁMBITO DE APLICACIÓN DEL PLAN DE GESTIÓN	14
2. ELEMENTOS CLAVE Y JUSTIFICACIÓN DE SU ELECCIÓN	16
3. ZONIFICACIÓN.....	17
3.1. Zona de Interés Prioritario “ZIP”	18
3.2. Zona de Alto Interés (ZAI)	18
3.3. Zona de Interés (ZI)	19
3.4. Zona de Uso General (ZUG)	19
4. MEDIDAS DE CONSERVACIÓN	20
4.1. Medidas de conservación relativas a la zonificación	20
4.1.1. Zona de Interés Prioritario (ZIP)	20
4.1.1.1. ZIP 1. “Nacimientos del río Alcarrache y de los arroyos Merdero, de las Cañas, García y Gallego”	20
4.1.1.2. ZIP 2. “Adelfares”	25
4.1.2. Zona de Alto Interés (ZAI)	30
4.1.2.1. ZAI 1. “Tamujares y fresnedas”	30
4.1.2.2. ZAI 2. “Vuelta Grande y La Talla”	31
4.1.3. Zona de Interés (ZI)	31
4.1.4. Zona de Uso General (ZUG).....	31
4.2. Medidas de conservación relativas a todo el ámbito territorial del Plan de Gestión	31

GLOSARIO

Red Ecológica Europea Natura 2000 (Red Natura 2000): es una red ecológica de lugares para la conservación de la biodiversidad, cuya finalidad es asegurar la supervivencia a largo plazo de las especies y los hábitats más amenazados en el ámbito de la Unión Europea.

Lugares Natura 2000: Lugares de la Red Natura 2000. Tienen consideración de lugares de la Red Natura 2000, los Lugares de Importancia Comunitaria (LIC), hasta su declaración como Zonas Especiales de Conservación (ZEC), dichas ZEC y las Zonas de Especial Protección para las Aves (ZEPA).

Lugar de Importancia Comunitaria (LIC): área designada conforme a las disposiciones de la Directiva Hábitats que contribuye de forma apreciable al mantenimiento o, en su caso, al restablecimiento del estado de conservación favorable de los tipos de hábitats de interés comunitario y los hábitats de las especies Natura 2000, que figuran respectivamente en los Anexos I y II de la citada Directiva.

Zona Especial de Conservación (ZEC): Lugar de Importancia Comunitaria declarado por las correspondientes Comunidades autónomas junto con la aprobación de un plan o instrumento de gestión.

Zona de Especial Protección para las Aves (ZEPA): área designada conforme a las disposiciones de la Directiva de Aves, que incluyen los territorios más adecuados para la conservación de las especies de las aves silvestres incluidas en el anexo I de la Directiva, así como para las especies de aves migratorias, no contempladas en dicho anexo, cuya llegada sea regular.

Especies Natura 2000: especies por las que han sido designados los Lugares de la Red Natura 2000. Se corresponden, según el caso, con las especies del anexo II de la Directiva de Hábitats, las especies del anexo I de la Directiva de Aves y las especies de aves migratorias de llegada regular.

Hábitats Natura 2000: Hábitats de interés comunitario incluidos en el Anexo II de la Directiva Hábitats. Son aquellas áreas naturales y seminaturales, terrestres o acuáticas, que, en el territorio europeo de los Estados miembros de la UE, se encuentran amenazados de desaparición en su área de distribución natural, o bien presentan un área de distribución natural reducida a causa de su regresión o debido a que es intrínsecamente restringida, o bien constituyen ejemplos representativos de una o de varias de las regiones biogeográficas de la Unión Europea.

Valores Natura 2000: es el conjunto de los hábitats de interés comunitario y especies Natura 2000 presentes en un lugar de la

red Natura 2000; es decir, las especies y hábitats presentes en los anexos I y II de la Directiva Hábitat y las especies de aves del Anexo I de la Directiva Aves, así como las aves migratorias de llegada regular de dicha Directiva..

Elemento clave: Son los valores Natura 2000 en los que, por su grado de amenaza a nivel regional o por su representatividad, estado de conservación y/o situación de amenaza en el ámbito territorial de un Plan de Gestión, se basa la zonificación y se centran las medidas de conservación de dicho plan. Estos elementos clave son especies Natura 2000 o hábitats de interés comunitario, considerados tanto de forma individual como agrupados. También podrá ser considerada como elemento clave la conectividad, como proceso ecológico esencial para mejorar la coherencia ecológica de la red Natura 2000.

Zonificación: División del territorio de cada lugar Natura 2000 en distintas zonas en base a los valores Natura 2000 existentes. Esto permite que en cada una de las zonas delimitadas, en función de los valores Natura 2000 y los usos y aprovechamientos existentes en el territorio, se establezcan medidas de conservación diferenciadas (directrices de conservación, regulaciones de usos, recomendaciones para la conservación y actuaciones de conservación) que facilitan la gestión de dicho lugar. Las distintas zonas en las que pueden dividirse los lugares de la Red Natura 2000 son: Zona de Interés Prioritario (ZIP), Zona de Alto Interés (ZAI), Zona de Interés (ZI) y Zona de Uso General (ZUG).

Zona de Interés Prioritario (ZIP): Territorio que incluye áreas críticas para la conservación de los elementos clave de mayor interés en la gestión del espacio.

Zona de Alto Interés (ZAI): Territorio que incluye otras zonas de importancia para la conservación de los elementos clave de mayor interés, así como áreas críticas y zonas de importancia para la conservación del resto de elementos clave.

Zona de Interés (ZI): Territorio que, si bien contribuye a la conservación de las especies Natura 2000 y de los hábitats de interés comunitario, no incluye zonas de especial importancia para la conservación de los elementos clave.

Zona de Uso General (ZUG): Territorio que no presenta valores naturales significativos en cuanto a los hábitats de interés comunitario y de las especies Natura 2000. Con carácter general, en esta zona se podrán incluir: Las superficies con mayor grado de antropización; Las áreas clasificadas como suelo urbano y urbanizable, o áreas clasificadas como suelo rustico limítrofes a estas; La red de carreteras y otras infraestructuras viarias que limiten y recorran los lugares de la Red Natura 2000, así como las de nueva construcción.

Medida de conservación: Medida diseñada para contrarrestar de forma específica uno o varios factores de amenaza que condicionan el estado de conservación las especies o hábitats de los valores Natura 2000. Las medidas de conservación pueden ser de cuatro tipos: Directriz (D); Regulación (R); Recomendación (r); Actuación (A).

Directriz (D): Criterio que orienta la definición y ejecución de actuaciones. Estas directrices tienen la consideración de directrices básicas para las Administraciones sectoriales en el desarrollo de sus competencias dentro del ámbito de la Red Natura 2000.

Regulación (R): Norma de obligado cumplimiento.

Recomendación (r): Medida que, si bien no tiene carácter obligatorio, su aplicación contribuye a la conservación de la especie o hábitat.

Actuación (A): Medida de gestión activa valorada económicamente cuya aplicación, con carácter general, es responsabilidad de la Administración con competencias en la gestión de la Red Natura 2000.

Programa de conservación: Conjunto de medidas de conservación específicas dirigidas a contrarrestar los efectos de una o de varias amenazas.

Informe de Afeción: Procedimiento administrativo al que deben someterse las actividades que se desarrollan en Red Natura 2000 para valorar los posibles efectos, directos o indirectos, de su desarrollo sobre las especies Natura 2000 y las hábitats de interés comunitario existentes en el territorio.

Especie endémica: Especie autóctona exclusiva de un determinado territorio, ya sea un continente, un país, una región, o una zona particular. Así, una especie endémica de Extremadura, sólo se podrá encontrar de forma natural en dicha región.

Especie exótica invasora: La que se introduce o establece en un ecosistema o hábitat natural o seminatural y que es un agente de cambio y amenaza para la diversidad biológica nativa, ya sea por su comportamiento invasor, o por el riesgo de contaminación genética.

Especie autóctona: La existente dentro de su área de distribución natural.

CREAE: Catálogo Regional de Especies Amenazadas de Extremadura (Decreto 37/2001, de 6 de marzo, por el que se regula el Catálogo Regional de Especies Amenazadas de Extremadura.)

CNEA: Catálogo Nacional de Especies Amenazadas (Real Decreto 139/2011, de 4 de febrero, para el desarrollo del Listado de Especies Silvestres en Régimen de Protección Especial y del Catálogo Español de Especies Amenazadas).

LESRPE: Listado de Especies Silvestres en Régimen de Protección Especial (Real Decreto 139/2011, de 4 de febrero, para el desarrollo del Listado de Especies Silvestres en Régimen de Protección Especial y del Catálogo Español de Especies Amenazadas).

¿QUÉ ES LA RED NATURA 2000?



La Red Natura 2000 es una red de lugares de alto valor ecológico que constituye el principal instrumento para desarrollar las políticas de la Unión Europea orientadas a garantizar la conservación de la biodiversidad, prestando especial atención a los hábitats y a las especies de flora y fauna más amenazadas. En Extremadura esta Red representa actualmente el 30,3% de la superficie regional (1.264.288 ha) y está integrada por 71 ZEPA (1.102741,9 ha; 26,5% de la región) y 89 ZEC (934.118,8 ha; 22,4% de la región).

¿QUIÉN ES RESPONSABLE DE GARANTIZAR LA CONSERVACIÓN DE LA BIODIVERSIDAD?

Al igual que el resto de Comunidades Autónomas de España y de regiones de los Estados miembros de la Unión Europea, Extremadura tiene la obligación de fijar las medidas necesarias que garanticen la conservación de los hábitats y las especies de los lugares que componen la Red Natura 2000 en su territorio.

¿QUÉ NORMAS REGULAN LA RED NATURA 2000 EN EXTREMADURA?

El "Decreto 110/2015, de 19 de mayo, por el que se regula la Red Ecológica Europea Natura 2000 en Extremadura" asegura el cumplimiento de disposiciones normativas nacionales y de la Unión Europea.

A su vez desarrolla la regulación sobre la Red Natura 2000 contenida en la Ley 8/1998, de 26 de junio, de Conservación de la Naturaleza y Espacios Naturales de Extremadura.

¿QUÉ ASPECTOS DESARROLLA EL “DECRETO 110/2015, DE 19 DE MAYO, POR EL QUE SE REGULA LA RED ECOLÓGICA EUROPEA NATURA 2000 EN EXTREMADURA”?

- Establece el tipo de **planes, programas y proyectos que deben someterse a INFORME DE AFECCIÓN** para evaluar sus posibles repercusiones sobre las zonas de la Red Natura 2000 en Extremadura. Asimismo regula la figura del Informe de Afección.
- **Aprueba INSTRUMENTOS DE GESTIÓN para todos los lugares de la Red Natura 2000 en Extremadura.**
- Establece la posibilidad de crear, para cada zona o grupo de zonas de la Red Natura 2000 en Extremadura, un **ÓRGANO COLEGIADO DE PARTICIPACIÓN PÚBLICA.**
- Establece 4 categorías de **ZONIFICACIÓN** en las que puede delimitarse **cada zona de la Red Natura 2000**, en función de sus características medioambientales.
- Establece el **procedimiento de declaración** de cada uno de los lugares pertenecientes a la Red natura 2000 en Extremadura.
- **Declara como ZEC los LIC** existentes en Extremadura cumpliendo con la normativa.
- **Modifica los límites de algunas zonas ZEPA** (los Anexos III y IV del Decreto Red Natura, recogen respectivamente, la denominación y los límites de todas las zonas ZEC y ZEPA existentes en Extremadura. En el Anexo VI se recoge la cartografía de los lugares Natura 2000).

¿QUE ACTIVIDADES SE SOMETEN A INFORME DE AFECCIÓN?

Con carácter general se debe solicitar Informe de Afección para el desarrollo de **planes, programas, proyectos y actividades** que estén **sujetos a comunicación ambiental, evaluación de impacto ambiental, evaluación ambiental de planes y programas, autorización o comunicación previa** de cualquier Administración.

Además, también deberá solicitarse Informe de Afección para el desarrollo de las **actividades recogidas en el Anexo I del Decreto Red Natura** (salvo, con carácter general, cuando se lleven a cabo dentro de las **Zonas de Uso General**) y, en su caso, para aquellas actividades contempladas expresamente en los Planes de Gestión.

¿CUALES SON LOS INSTRUMENTOS DE GESTIÓN DE LOS LUGARES NATURA 2000?

El **PLAN DIRECTOR**

(Anexo II del Decreto Red Natura).

Es el **instrumento de planificación básico para todas las zonas** que integran la Red Natura 2000 en Extremadura. En el mismo se establece una serie de **medidas generales para la gestión y conservación** de toda la Red Natura 2000 en Extremadura, siendo aplicable a toda ella, y configurándose como la **base para la elaboración de los Planes de Gestión** específicos de los distintos lugares.

Los **PLANES DE GESTIÓN**

(Anexo V del Decreto Red Natura).

Son **instrumentos específicos** para la **gestión de cada uno de los lugares** de la Red Natura 2000. En ellos se **caracteriza** detalladamente cada lugar Natura 2000, se determinan de forma justificada los **elementos clave** (especies o hábitats Natura 2000 existentes) a conservar y se analizan las **amenazas** que hay sobre ellos, para después establecer una **zonificación** (4 tipos de zonas) atendiendo a la importancia de cada zona en la conservación de dichos elementos.

Esta zonificación facilita y optimiza la gestión, ya que permite determinar **objetivos de conservación** para los elementos clave existentes en cada zona en coexistencia con los usos del territorio. **Los Planes de Gestión incorporan** después aquellos **Programas de medidas recogidos en el Plan Director** que están dirigidos a la consecución de los mencionados objetivos de conservación, y por tanto a contrarrestar los efectos de una o de varias de las amenazas previamente identificadas. **Asimismo**, los Planes de Gestión **incluyen medidas diferenciadas más específicas** que las de los Programas, y que se ajustan a necesidades concretas de conservación de los elementos clave del lugar o lugares a los que se aplica el Plan de Gestión. Por otra parte, todas las medidas de conservación recogidas en los Planes de Gestión pertenecen a uno de los cuatro tipos cuya definición se incluye en el Glosario del presente documento.



El siguiente esquema representa de forma básica el proceso de elaboración y la estructura del Plan de Gestión de uno o varios lugares de la Red Natura 2000:

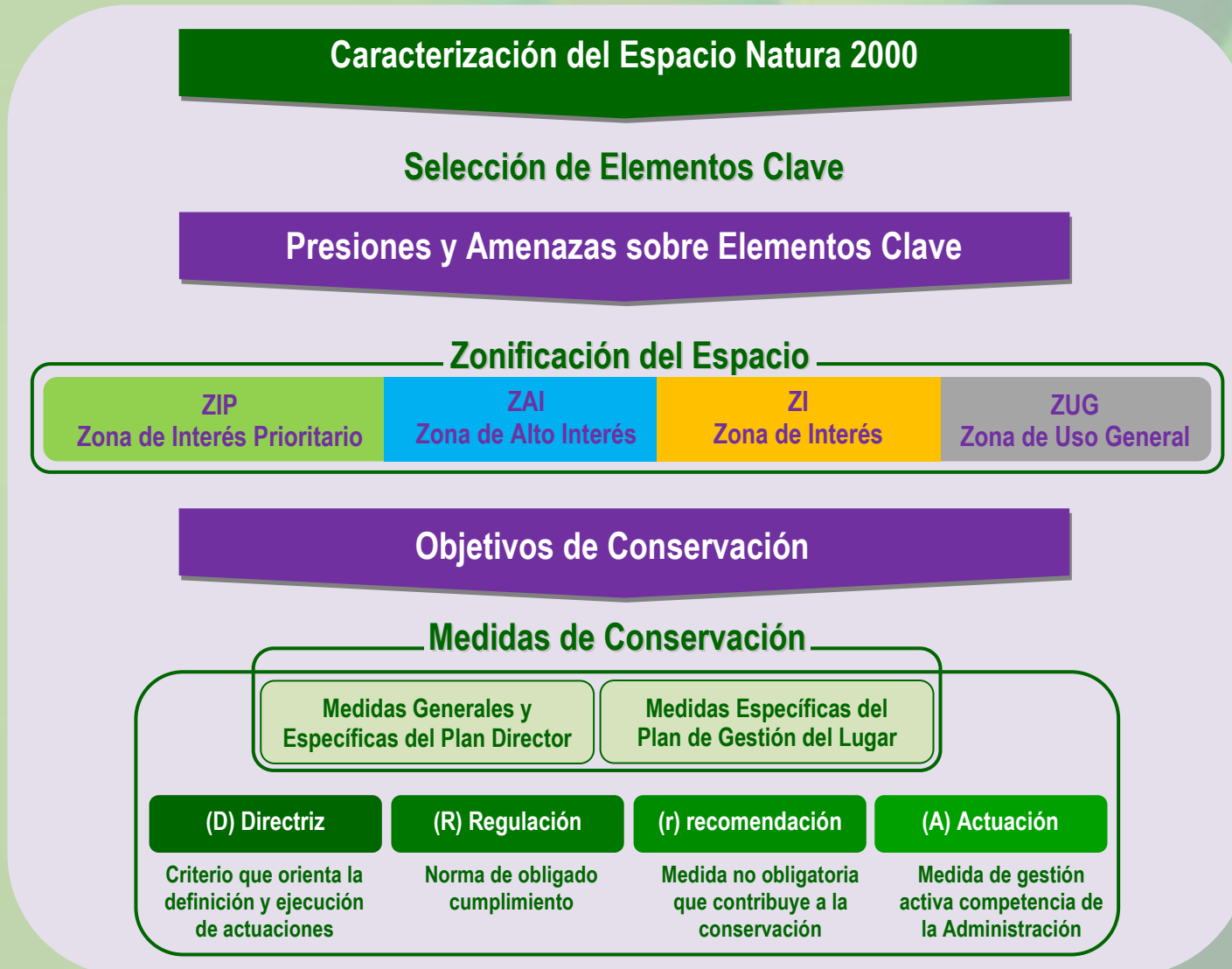

El presente documento es una versión divulgativa cuyo objetivo es facilitar el entendimiento del Plan de Gestión del lugar de la Red Natura 2000 que nos ocupa. Recoge una síntesis de los apartados más relevantes del Plan de Gestión, e integra aquellos contenidos del Plan Director a los que hace referencia.

Plan Director Red Natura 2000 Extremadura

Programas de medidas específicas de conservación para hábitats y especies

Plan de Gestión de un Lugar Natura 2000

- RESUMEN ELEMENTOS CLAVE PRESENTES Y JUSTIFICACIÓN DE SU ELECCIÓN
- RESUMEN ZONIFICACIÓN DEL LUGAR NATURA 2000
- MEDIDAS DE CONSERVACIÓN:
 - Programas de medidas del Plan Director para los elementos clave.
 - Medidas específicas del Plan de Gestión.

SINTESIS DIVULGATIVA DEL PLAN DE GESTIÓN

SÍNTESIS DIVULGATIVA DEL PLAN DE GESTIÓN

1. Municipios incluidos en el ámbito de aplicación del Plan de Gestión

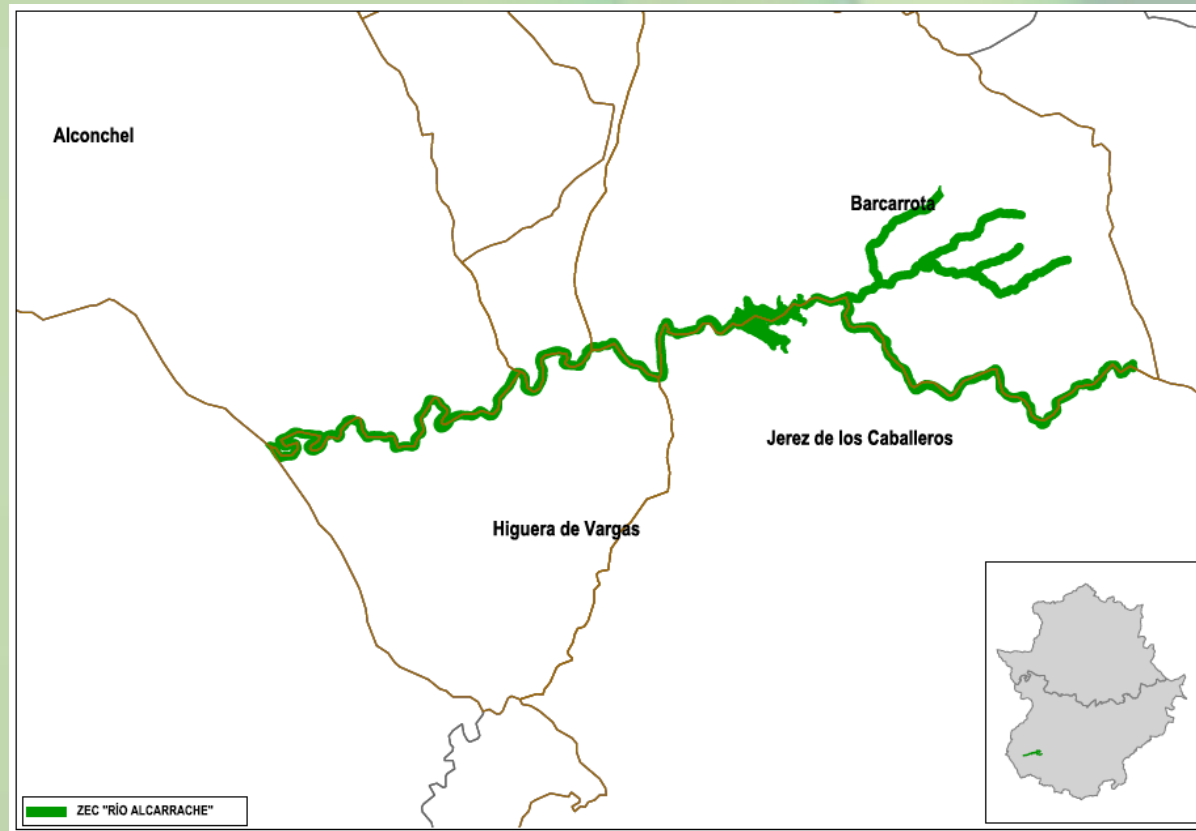

Municipio		Sup. municipio coincidente con los lugares (ha)	% SM	% SL
Nombre	Sup. (ha.)			
Alconchel	29622,27	151,23	0,51	11,31
Barcarrota	13592,75	633,41	4,66	47,38
Higuera de Vargas	6728,63	205,87	3,06	15,40
Jerez de los Caballeros	74254,47	293,50	0,40	21,95
Olivenza	43113,84	51,27	0,12	3,83

2. Elementos clave y justificación de su elección

Elementos clave de la ZEC "Río Alcarrache" y justificación para su elección	
Denominación del elemento clave	Criterios para su consideración como elemento clave
Galerías y matorrales ribereños termomediterráneos (92D0)	Bien representado en la ZEC "Río Alcarrache". Buen estado de conservación y cobertura significativa. El río cuenta con alguno de los mejores adelfares de la península aunque también sufre una excesiva presión ganadera que podría condicionar la evolución de su estado de conservación.
Fresnedas termófilas de Fraxinus angustifolia (Fresno) (92A0)	Representación residual en la ZEC "Río Alcarrache" debido a incendios y pastoreo excesivo. Se incluye como elemento clave para recuperarlo en su área de distribución natural.
Jarabugo	Especie catalogada "en Peligro de Extinción" en el CREAE. El río Alcarrache tiene poblaciones de jarabugo, pero se desconoce el estado de conservación y abundancia de las mismas, por lo que su inclusión como elemento clave tiene la finalidad de desarrollar medidas y actuaciones que ayuden a asegurar y mantener poblaciones viables en buen estado de conservación.

3. Zonificación

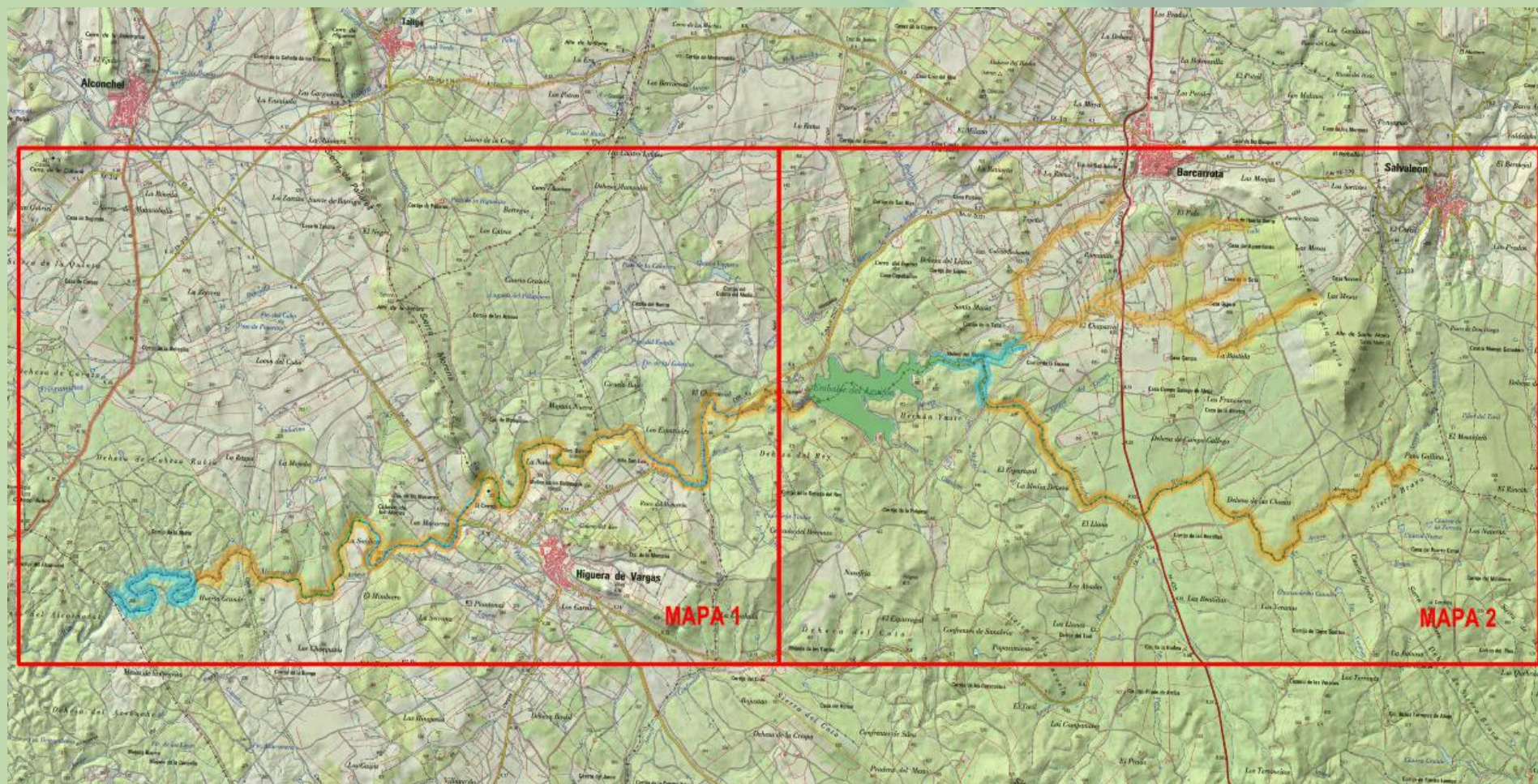

3.1. Zona de Interés Prioritario "ZIP"

- **ZIP 1. "Nacimientos del río Alcarrache y de los arroyos Merdero, de las Cañas, García y Gallego"**

El nacimiento del río y de esos arroyos y su confluencia hasta aguas arriba de la presa del embalse del Agujón se clasifica como ZIP por presencia de jarabugo.

- **ZIP 2: "Adelfares"**

Estos adelfares (92D0) se distribuyen aguas abajo del embalse del Agujón en el río Alcarrache.

3.2. Zona de Alto Interés (ZAI)

- **ZAI 1. "Tamujares y Fresnedas"**

Tamujares (92D0) y fresnedas (92A0) que se distribuyen a lo largo de todo el ZEC del río Alcarrache.

- **ZAI 2. "Vuelta Grande y La Talla"**

Son dos zonas de alimentación y concentración de cigüeña negra. Se encuentran en el tramo final del río Alcarrache y en la zona de confluencia de los arroyos, aguas arriba del embalse del Agujón.

3.3. Zona de Interés (ZI) 

Resto de superficie de la ZEPA no zonificada como ZIP, ZAI y ZUG.

3.4. Zona de Uso General (ZUG) 

Caminos, carreteras y territorio anexo a la presa del embalse. Zona antropizada debido a las actuaciones derivadas de la explotación de la misma.

4. Medidas de conservación

Además de las medidas incluidas en el Plan Director, en el presente Plan de Gestión serán de aplicación las siguientes medidas de conservación:

4.1. Medidas de conservación relativas a la zonificación

4.1.1. Zona de Interés Prioritario (ZIP)

4.1.1.1. ZIP 1. "Nacimientos del río Alcarrache y de los arroyos Merdero, de las Cañas, García y Gallego"

a. Elemento clave: jarabugo

Programas de Conservación 1, 2, 3 y 4 incluidos en el apartado "4.2.6. Peces" del Plan Director de la Red Natura 2000:

EXTRACTO DEL PLAN DIRECTOR

PROGRAMA 1.

Objetivo: mejorar el conocimiento de la distribución de estas especies y eliminar el efecto barrera.

1.1. (D) Se realizarán muestreos piscícolas que permitan conocer la localización y distribución de las especies piscícolas de interés comunitario, así como la evolución de sus poblaciones y la composición del resto de la ictiofauna en los ríos, entre otros datos e informaciones de interés. El procedimiento para ello se encuentra detallado en el epígrafe 3.1. Línea de actuación 1: inventario y seguimiento de las especies Natura 2000 y de los hábitats de interés comunitario. En aquellos tramos fluviales donde el muestreo haya constatado la presencia de estas especies se realizará un seguimiento periódico y será más

EXTRACTO DEL PLAN DIRECTOR

exhaustivo en función del grado de amenaza de la especie o del estado de conservación del hábitat vinculado a las mismas.

1.2. (D) Aquellas especies piscícolas del Anexo II de la Directiva Hábitat de interés comunitario que se encuentren recogidas en la Orden de Vedas de Extremadura como especies pescables al presentar buenos niveles poblacionales deberán tener un seguimiento de sus poblaciones, de manera que esta actividad no afecte a la viabilidad de sus poblaciones. En todo caso, no podrán ser objeto de aprovechamiento piscícola las siguientes especies amenazadas:

- ▣ Sábalo (Alosa alosa)*
- ▣ Colmilleja (Cobitis paludica)*
- ▣ Colmilleja del Alagón (Cobitis vettonica)*
- ▣ Jarabugo (Anaecypris hispanica)*
- ▣ Lamprea marina (Petromyzon marinus)*

Si se capturase accidentalmente alguna de estas especies, inmediatamente será devuelta a las aguas de procedencia.

1.3. (D) En el momento en el que se constate una posible disminución de efectivos de algunas de estas especies pescables y su población sufra una disminución de su estado de conservación por esta actividad, se planteará la posibilidad de iniciar el procedimiento para eliminar estas especies del listado de especies pescables de la comunidad autónoma de Extremadura y, si fuera necesario, incluirlas en el Catálogo Regional de Especies Amenazadas.

1.4. (D) Se crearán refugios de pesca cuando, como resultado de estudios previos y detección de los tramos fluviales más importantes para las especies contempladas en este grupo, se considere la medida más adecuada para evitar que sus poblaciones piscícolas disminuyan o desaparezcan. Tal y como establece la ley 11/2010, de 16 de noviembre, de Pesca y Acuicultura de Extremadura, la Administración dispondrá lo necesario para que aquellas masas o tramos de agua habitualmente habitados por especies amenazadas tengan la consideración de refugios de pesca. Otra alternativa recogida en dicha ley sería el establecimiento de tramos de pesca sin muerte, para aquellos tramos y especies que así se determine.

1.5. (D) Se fomentará la eliminación de aquellas barreras u obstáculos que impiden el recorrido natural de los cauces, impidan las migraciones reproductivas o supongan amenazas para la supervivencia de las especies. En aquellos casos en que una barrera permita el remonte de especies alóctonas que puedan poner en peligro las poblaciones autóctonas de peces podrá

EXTRACTO DEL PLAN DIRECTOR

plantearse la construcción de una barrera que mejore la situación de la fauna autóctona.

1.6. (D) Por otro lado, se inventariarán aquellos tramos fluviales que disponen de pasos para peces pero no cumplen adecuadamente su función para el remonte de las especies de interés comunitario en ese tramo. Para mejorar estos sistemas se realizará un exhaustivo estudio de los diferentes tipos de pasos para peces que podrían instalarse para seleccionar el dispositivo más adecuado a cada circunstancia (características del obstáculo y de las especies afectadas). El órgano competente en materia de pesca de Extremadura asesorará para que en cada lugar se construya la escala o la infraestructura más adecuada para la especie afectada.

1.8. (D) En cumplimiento con la Ley de Pesca (ley 11/2010, de 16 de noviembre), la Administración impulsará el desarrollo de programas para la cría y reforzamiento poblacional de las especies piscícolas de interés comunitario, dirigidas a constituir una reserva genética y a la obtención de ejemplares para su reintroducción en el medio natural (en los lugares más favorables para su supervivencia). Esta medida se priorizará para el jarabugo, especie en peligro de extinción y endémica de Extremadura y con un grave problema de endogamia y pérdida de diversidad genética, y para el resto de especies en función del grado de amenaza.

PROGRAMA 2.

Objetivo: mantener y asegurar la continuidad de los cursos de agua para la conservación de las poblaciones piscícolas.

Las actuaciones sobre el cauce de los ríos, bien sea la variación del régimen hídrico por el embalsamiento de las aguas, bien el establecimiento de barreras que aislen las poblaciones, hace vulnerables a muchas especies piscícolas asociadas al mismo. Para evitar esta afección:

2.1. (D) Las actuaciones en los cursos de agua de la Red Natura 2000 que puedan suponer la alteración de la dinámica y continuidad fluvial (construcción de infraestructuras que puedan constituir barreras transversales y/o modificación de caudales) incorporarán medidas correctoras dirigidas a evitar la afección a las especies piscícolas.

2.2. (D) Se realizará un estudio, por parte del Servicio de Recursos Cinegéticos y Piscícolas de la Dirección General con

EXTRACTO DEL PLAN DIRECTOR

competencias en la materia, de los caudales mínimos en los ríos y riveras de la Red Natura 2000 en aquellos tramos con presencia de especies Natura 2000, donde esta medida sea necesaria para el mantenimiento estable de sus poblaciones.

2.3. (D) Las Administraciones competentes se coordinarán en las actuaciones de gestión de los recursos hídricos, principalmente desembalses de agua y mantenimiento de sifones de los canales de riego, para que el comportamiento de los ríos embalsados y sus afluentes sufran el menor impacto posible con las alternancias de reducción y suelta de caudal en función de las necesidades humanas, procurando que en los cauces exista un caudal mínimo (aquel caudal mínimo necesario para preservar los valores ecológicos del cauce y completar su ciclo vital con la realización de la freza).

2.4. (D) Se fomentará la creación de un manual de buenas prácticas en obras sobre cauces entre las Administraciones competentes, que pueda evitar riesgos para las especies piscícolas y otras especies Natura 2000.

PROGRAMA 3.

Objetivo: conservar la calidad de los cursos de agua.

3.1. (D) Como se establece en el programa 1, se realizará un seguimiento de las especies piscícolas que permita disponer de información sobre su presencia, localización y estado de conservación. Será prioritario este seguimiento respecto a la calidad de las aguas en aquellos arroyos y ríos cercanos a localidades o polígonos industriales.

3.2. (D) Se establecerán canales de comunicación y cooperación entre las distintas Administraciones con competencias en materia de calidad de las aguas y la Dirección General con competencias en materia de conservación de la naturaleza, principalmente, con ayuntamientos y mancomunidades presentes en Red Natura 2000 para una mejora y optimización en la depuración de aguas residuales municipales, así como de los sistemas de depuración de las industrias.

3.3. (R) Es incompatible el vertido de escombros o cualquier otro material y el depósito de materiales en el cauce o la zona de servidumbre por afección a la calidad de las aguas y al mantenimiento estable de las poblaciones piscícolas.

3.4. (D) En relación a la medida anterior, se promoverán actuaciones puntuales de limpieza de residuos (basuras y residuos

EXTRACTO DEL PLAN DIRECTOR

urbanos e inertes) en el cauce de arroyos y ríos en Red Natura 2000.

PROGRAMA 4.

Objetivo: mejorar el estado de conservación de la ictiofauna a través de la lucha contra especies alóctonas invasoras.

4.1. (D) En el epígrafe 3.4. Línea de actuación 4: lucha contra especies exóticas invasoras se establecen una serie de medidas para la lucha contra estas especies. Bajo esas premisas, se promoverá la elaboración del Catálogo de especies exóticas invasoras de Extremadura que desarrollará un programa de eliminación o control de especies introducidas, por orden de prioridad en función de su incidencia sobre a las especies autóctonas. Además, se elaborarán estrategias y actuaciones relacionadas con el control, erradicación, inventariado, etc., de especies exóticas.

4.2. (D) Se valorará la posibilidad de realizar una extracción selectiva de peces invasores, tanto en pequeñas charcas que puedan ser, potencialmente, fuente de dispersión de estas especies no deseables, tanto en aquellos ríos donde las circunstancias así lo aconsejen. La Ley 11/2010 de Pesca y Acuicultura de Extremadura obliga a las nuevas charcas y aguas embalsadas a disponer de elementos de vaciado para la eliminación de las especies de carácter invasor que pudieran existir (artículo 33.2). Se especificarán estas actuaciones en los lugares de la Red Natura 2000 donde sea especialmente necesario.

4.3. (D) En las zonas donde se constate un mayor riesgo de dispersión de especies invasoras a través de los sistemas de riego, se colocarán filtros en los sistemas de distribución de aguas, con el fin de evitar la propagación de especies invasoras.

4.4. (A) En cuanto a las embarcaciones asociadas a actividades piscícolas o recreativas, se establecerá y llevará a cabo un protocolo de actuación para el traslado de embarcaciones entre cuencas hidrográficas.

Además de los Programas de Conservación 1, 2, 3 y 4 incluidos en el apartado "4.2.6. Peces" del Plan Director de la Red Natura 2000, en la ZIP 1 serán de aplicación las siguientes medidas de conservación:

- a1 (R) Será incompatible cualquier infraestructura que impida la permeabilidad a la fauna piscícola en el cauce de los arroyos y del río Alcarrache.
- a2 (D) Se establecerán medidas de control para evitar la entrada de especies alóctonas al río, las cuales incluirán la prospección las charcas y pequeños embalses existentes en la cuenca de drenaje del río. En el caso de detectarlas se contemplarán actuaciones de despesque y eliminación de las mismas, al tratarse de focos de expansión.

4.1.1.2. ZIP 2. "Adelfares"

- a. Elemento clave: 92D0 (adelfares)

Programas de Conservación 1, 2 y 3 incluidos en el apartado "4.1.5. Sistema de hábitat ribereños" del Plan Director de la Red Natura 2000:

EXTRACTO DEL PLAN DIRECTOR

PROGRAMA 1.

Objetivo: mantener la estructura, funcionalidad y naturalidad de estos hábitats a través de una gestión sostenible.

1.1. (D) La conectividad en los hábitats ribereños es una de sus características ecológicas más relevantes. Por ello, se prestará especial atención a evitar cualquier alteración que suponga la interrupción de la conectividad de los hábitats ribereños de interés comunitario y se desarrollarán medidas tendentes a su incremento. En este sentido, será especialmente importante la conservación de las manchas o islas de vegetación de ribera existentes en zonas donde el hábitat se ha perdido y, concretamente será prioritario restablecer la conectividad de las formaciones relictas de loro y abedul, así como reforzar las poblaciones aisladas con un número muy bajo de individuos.

EXTRACTO DEL PLAN DIRECTOR

1.2. (D) En la gestión forestal de los hábitats ribereños de interés comunitario se tendrán en cuenta las siguientes directrices:

▮ Se mantendrá una buena representación de todos los estratos y clases de edad con el objeto de conservar la estructura y naturalidad de las masas. En concreto, se evitará la transformación de las formaciones arbustivas, especialmente las saucedas arbustivas, en arbóreas.

▮ Para favorecer la regeneración y garantizar el mantenimiento de las formaciones es recomendable que el número de ejemplares inmaduros sea mayor al 20 %. Por ello se favorecerá el rejuvenecimiento de las masas forestales maduras desarrollando actuaciones como entresacas, limpiezas de matorral, apertura de claros, etc.

▮ Se favorecerá la regeneración natural de las superficies ocupadas por estos hábitats, así como su entorno. Para ello se preservarán todas las manchas o islas de vegetación de hábitats de ribera, incluso ejemplares aislados o pequeñas manchas de los mismos, pues actúan como centros de propagación natural y favorecen la recuperación natural de los ecosistemas fluviales.

▮ Se desarrollarán actuaciones para mejorar el estado fitosanitario como podas de todo el tejido enfermo o muerto, retirada de árboles muertos o secos, etc. En este sentido, se prestará especial atención a la eliminación de ejemplares de olmos afectados por grafiosis.

▮ Para salvaguardar las formaciones de olmos frente a la grafiosis, enfermedad que está diezmando las últimas representaciones de olmedas de la región, sería recomendable mantener una política de tratamientos fitosanitarios preventivos permanentes frente a insectos vectores.

1.3. (D) En las actuaciones sobre la vegetación de ribera se respetarán prioritariamente las especies de etapas maduras y de forma estricta todos los ejemplares de especies relictas como *Prunus lusitanica*, *Ilex aquifolium*, *Corylus avellana*, *Quercus robur*, *Betula alba*, *Sorbus torminalis*, *Sorbus aucuparia*, *Sorbus latifolia*, *Ulmus glabra* y *Taxus baccata*.

1.4. (D) Con carácter general, las actuaciones de acondicionamiento de cauces (entre las que se incluyen la limpieza, desbroce y corta de vegetación, la retirada de sedimentos, la consolidación de márgenes y la restauración o mejora ambiental de márgenes y cauces) no supondrán la alteración de su morfología. Así mismo, los trabajos de limpieza de cauces se realizarán preferentemente de forma manual y selectiva e irán dirigidos a la eliminación de especies exóticas y de vegetación muerta y a la retirada de elementos (truncos, ramas, árboles secos, etc.) que supongan un impedimento a la normal circulación de las aguas pudiéndose actuar, en casos justificados, sobre formaciones extensas de zarzales.

EXTRACTO DEL PLAN DIRECTOR

1.5. (D) Los medios ribereños son muy sensibles ante especies invasoras por lo que se deberán establecer procedimientos muy estrictos para erradicar la presencia de dichas especies de los hábitats ribereños. En estos procedimientos se incluirán especies de elevada capacidad de hibridación como *Salix babylonica* y otras que suponen una grave amenaza para los ecosistemas fluviales extremeños como el ailanto (*Ailanthus altissima*), la acacia (*Acacia dealbata*), la grama de agua (*Paspalum paspalodes*) y la caña común (*Arundo donax*).

Si bien los trabajos de control y erradicación de especies invasoras deberán ser prioritarios dentro de los lugares de la Red Natura 2000, con objeto de garantizar su efectividad, deberá establecerse como criterio general la actuación a nivel de cuenca o subcuenca debido al carácter dispersivo de estas especies.

1.6. (D) Las actuaciones de restauración de riberas y graveras abandonadas o de creación de zonas verdes junto a las riberas se ajustarán a las siguientes directrices:

□ Se evitarán las actuaciones que alteren la morfología del cauce y eliminen la vegetación de ribera existente.

□ Estas actuaciones pueden plantear problemas de contaminación genética al ser utilizada planta procedente de viveros productores de otras regiones o incluso de otros países. Esto supone un peligro para la continuidad de los ecotipos extremeños, especialmente grave en el caso del álamo (*Populus alba*) que de manera natural presenta muy pocas poblaciones en el entorno de las Vegas del Guadiana. Por ello, las especies vegetales empleadas serán autóctonas correspondientes a las series de vegetación potencial de la zona, la planta utilizada será de procedencia extremeña y, en ningún caso, se emplearán variedades o especies ornamentales ni *Salix babylonica*. En concreto, en los trabajos de recuperación o restauración de poblaciones de loro (*Prunus lusitanica*) y abedul (*Betula alba*) se deberá utilizar material procedente exclusivamente de la misma subcuenca (garganta o arroyo).

□ Se evitará el tránsito de maquinaria por el cauce y las zonas de inundación, siendo recomendable, en función de los trabajos a realizar, el empleo maquinaria de pequeñas dimensiones que no genere problemas de compactación del suelo.

PROGRAMA 2.

Objetivo: mantener la naturalidad de las zonas de ribera

EXTRACTO DEL PLAN DIRECTOR

2.1. (D) En cualquier actuación que se desarrolle en torno a las riberas se tendrá en cuenta la importancia de la conservación de la vegetación natural de las mismas. De este modo, en las zonas de dominio público hidráulico, con carácter general, deberá conservarse de forma estricta la vegetación natural de ribera, siendo conveniente aplicar esta directriz en la zona de servidumbre y la zona de policía de los cauces.

2.2. (D) Se velará por que la explotación de acuíferos y detracción de caudales no afecte a los hábitats ribereños.

2.3. (D) Se evitará la ubicación de infraestructuras permanentes en los cauces (dominio público hidráulico) y sus zonas de servidumbre, salvo los casos excepcionales contemplados en la normativa de aguas en los que la naturaleza de la infraestructura requiera situarla próxima a los cauces o masas de agua.

2.4. (D) En los cauces en los que estén presentes hábitats de ribera de interés comunitario se evitará el desarrollo de actuaciones que impliquen la modificación permanente de la circulación natural del agua y que puedan alterar las dinámicas hídricas requeridas por dichos hábitats. En este sentido, se prestará especial atención a las canalizaciones, encauzamientos o correcciones de trazado de los cauces.

PROGRAMA 3.

Objetivo: compatibilizar los usos y aprovechamientos con la conservación de las zonas de ribera y los hábitats de interés comunitario.

3.1. (D) Los cambios de uso del suelo u otras actuaciones realizadas en torno a las riberas, como la implantación de choperas productivas entre otras, no podrán afectar ni reducir la superficie de dichos hábitats.

3.2. (D) En las zonas aledañas a las riberas en las que existan explotaciones agrarias, especialmente intensivas de regadío o praderas de siega, se deberá, además de mantener la vegetación ribereña localizada dentro del dominio público hidráulico, evitar la destrucción de setos, lindes y árboles aislados, así como la vegetación presente alrededor de fuentes o manantiales.

EXTRACTO DEL PLAN DIRECTOR

3.3. (D) *En los casos en los que se produzca una expansión de los hábitats de saucedas (92A0) o tamujares y adelfares (92D0) que ocasionen una merma significativa de las superficies agrícolas, excepcionalmente y previo Informe de Afección favorable, podrán llevarse a cabo trabajos para recuperar las superficies agrícolas, siempre que se garantice la conectividad de estos hábitats de ribera a lo largo del cauce.*

3.4. (D) *Los aprovechamientos ganaderos en las zonas de ribera no comprometerán la regeneración y conservación de los hábitats ribereños de interés comunitario. Por ello:*

▮ *Se prestará especial atención al abrevado del ganado en los cursos de agua, principalmente durante los periodos secos, aplicándose en los casos necesarios medidas de conservación dirigidas a compatibilizar la actividad con la conservación de los medios riparios, como la rotación de las zonas de abrevado, el establecimiento de puntos fijos de abrevado o la instalación de puntos de agua alejados del cauce, entre otras.*

▮ *Podrán establecerse cerramientos de exclusión al aprovechamiento ganadero o para limitar el acceso de ungulados silvestres, particularmente de corzo, en zonas en las que se verifiquen daños importantes en los individuos jóvenes y en el regenerado que puedan comprometer la conservación de los hábitats ribereños de interés comunitario. Así mismo, la gestión de las exclusiones podrá contemplar un pastoreo controlado que, sin dañar al regenerado, evite acumulación excesiva de vegetación.*

Esta medida será especialmente necesaria en los casos en los que puedan verse afectados enclaves con vegetación relictas de gran valor como las loreras y abedulares.

3.5. (D) *Las actividades recreativas, deportivas y lúdicas en general desarrolladas en las inmediaciones de los cauces serán compatibles con la conservación de los hábitats ribereños. En caso necesario, podrán establecerse restricciones de acceso a las áreas con presencia de hábitats ribereños de interés comunitario cuando las circunstancias especiales que afecten a su conservación así lo aconsejen.*

Además de los Programas de Conservación 1, 2 y 3 incluidos en el apartado "4.1.5. Sistema de hábitat ribereños" del Plan Director de la Red Natura 2000, en la ZIP 2 serán de aplicación las siguientes medidas de conservación:

- a1 (R) Es incompatible el aprovechamiento de pastos en el Dominio Público Hidráulico incluido en la ZIP 2, que se encuentra en todo el tramo del río Alcarrache aguas debajo del embalse.
- a2 (R) Las actuaciones de limpieza de riberas requerirá informe de afección, debiendo recoger las siguientes premisas: la actividad no alterará la morfología de los cauces y deberá realizarse por métodos manuales, evitando así la afección a los pies de las especies características de este hábitat.
- a3 (A) Se realizará un proyecto de recuperación de la continuidad de la vegetación arbórea de ribera, tanto de adelfares como de tamujares.

4.1.2. Zona de Alto Interés (ZAI)

4.1.2.1. ZAI 1. "Tamujares y fresnedas"

- a. Elemento clave: 92A0 (tamujares y fresnedas)

Además de los Programas de Conservación 1, 2 y 3 incluidos en el apartado "4.1.5. Sistema de hábitats ribereños" del Plan Director de la Red Natura 2000 (contenido en apartados anteriores del presente documento) , en la **ZAI** serán de aplicación las siguientes medidas de conservación:

- a1 (R) Las actuaciones de limpieza de riberas requerirá informe de afección, debiendo recoger las siguientes premisas: la actividad no alterará la morfología de los cauces y deberá realizarse por métodos manuales, evitando así la afección a los pies de las especies características de este hábitat.
- a2 (A) Se realizará un proyecto de recuperación de la continuidad de la vegetación arbórea de ribera, tanto de adelfares y tamujares.

4.1.2.2. ZAI 2. "Vuelta Grande y La Talla"

a. Elemento clave: cigüeña negra:

a1 (R) Es incompatible la construcción de naves agroganaderas en zona de policía del Dominio Público Hidráulico incluida en la ZAI 2.

4.1.3. Zona de Interés (ZI)

No se contemplan medidas adicionales en esta zona.

4.1.4. Zona de Uso General (ZUG)

Esta zona se corresponde con las áreas de menor calidad relativa dentro del espacio protegido y no incluye elementos que sean objeto de medidas específicas de conservación. Por tanto, esta zona se regirá según la normativa básica por la que se regulan los espacios incluidos en la Red Natura 2000.

4.2. Medidas de conservación relativas a todo el ámbito territorial del Plan de Gestión

a1 (D) Se realizará un seguimiento de la distribución y un muestreo y cartografiado de hábitats de bosques de fresnos (92A0), para mejorar la información sobre ellos y asegurar su mantenimiento y conservación en un estado de conservación favorable.

**Dirección General de Medio Ambiente
Servicio de Conservación de la Naturaleza
y Áreas Protegidas**

Avda. Luis Ramallo, s/n - 06800 MÉRIDA
Tfno: 924 930097 - Fax: 924 003356
dgma.adrmaye@gobex.es
www.extremambiente.gobex.es



UNIÓN EUROPEA

Fondo Europeo Agrícola de Desarrollo Rural:
Europa invierte en las zonas rurales



GOBIERNO DE EXTREMADURA