

Plan de Gestión de las ZEC “LAS HURDES” y “SIERRAS DE RISCO VIEJO”, y de la ZEPA “HURDES”



UNIÓN EUROPEA

Fondo Europeo Agrícola de Desarrollo Rural:
Europa invierte en las zonas rurales



NATURA 2000



Red de
ÁREAS PROTEGIDAS
DE EXTREMADURA

GOBIERNO DE EXTREMADURA

ATENCIÓN

El presente documento es una versión sintética divulgativa cuya información es de carácter orientativo e ilustrador; en ningún caso deberá entenderse como un documento legal de referencia. Este documento incluye un resumen del Plan de Gestión así como los Programas de medidas del Plan Director que le son de aplicación según los hábitats y las especies presentes en la zona.

Las versiones oficiales del Plan Director y de los Planes de Gestión de los lugares Natura 2000 en Extremadura son las recogidas en los Anexos II y V respectivamente del “Decreto 110/2015, de 19 de mayo, por el que se regula la Red Ecológica Europea Natura 2000 en Extremadura” (en adelante Decreto Red Natura) y que puede consultarse en www.extremambiente.gobex.es

Para obtener más información o resolver cualquier duda relacionada con la Red Natura 2000 puede dirigirse al propio Servicio de Conservación de la Naturaleza y Áreas Protegidas de la Dirección General de Medio Ambiente cuyos datos de contacto son los siguientes:

Servicio de Conservación de la Naturaleza y Áreas Protegidas*

Dirección General de Medio Ambiente
Consejería de Agricultura, Desarrollo Rural, Medio Ambiente y Energía
Gobierno de Extremadura

Avda. Luis Ramallo, s/n - 06800 MÉRIDA
Tfno: 924 930089 - Fax: 924 003356
dgma.adrmaye@gobex.es

www.extremambiente.gobex.es

* Es el órgano encargado de la gestión de la Red Natura 2000 en Extremadura, en lo relativo a la conservación, restauración y mejora de sus valores naturales

ÍNDICE

GLOSARIO	5
¿QUÉ ES LA RED NATURA 2000?	8
¿QUÉ ASPECTOS DESARROLLA EL “DECRETO 110/2015, DE 19 DE MAYO, POR EL QUE SE REGULA LA RED ECOLÓGICA EUROPEA NATURA 2000 EN EXTREMADURA”?	9
SÍNTESIS DIVULGATIVA DEL PLAN DE GESTIÓN	15
1. MUNICIPIOS INCLUIDOS EN EL ÁMBITO DE APLICACIÓN DEL PLAN DE GESTIÓN	15
2. ELEMENTOS CLAVE Y JUSTIFICACIÓN DE SU ELECCIÓN	18
3. ZONIFICACIÓN	21
3.1. Zona de Interés Prioritario “ZIP”	22
3.2. Zona de Alto Interés (ZAI)	24
3.3. Zona de Interés (ZI)	25
3.4. Zona de Uso General (ZUG)	25
4. MEDIDAS DE CONSERVACIÓN	26
4.1. Medidas de conservación relativas a la zonificación	26
4.1.1. Zona de Interés Prioritario “ZIP”	26
4.1.1.1. Zona de Interés Prioritario ZIP 1. “Sierras de la Bolla y Ramajal”	26
4.1.1.2. Zona de Interés Prioritario ZIP 2. “Sierra de la Corredera”	50
4.1.1.3. Zonas de Interés Prioritario ZIP 3. “Sierra de Ladrillar”	52
4.1.1.4. Zona de Interés Prioritario ZIP 4. “Sierra del Cordón”	67
4.1.1.5. Zona de Interés Prioritario ZIP 5. “Arroyo de los Ladrones”	68
4.1.1.6. Zona de Interés Prioritario ZIP 6. “Sierra de La Pesga”	69
4.1.1.7. Zona de Interés Prioritario ZIP 7. “Los Tejares”	69
4.1.1.8. Zona de Interés Prioritario ZIP 8. “La Batuequilla”	70
4.1.1.9. Zona de Interés Prioritario ZIP 9. “Ríos Hurdano, Ladrillar y Esperabán”	77

4.1.1.10.	Zona de Interés Prioritario ZIP 10. “Sierra de Dios Padre y La Tartamuña”	85
4.1.2.	Zonas de Alto Interés “ZAI”	86
4.1.2.1.	Zona de Alto Interés ZAI. 1 “Arroyo de la Carabosa”	86
4.1.2.2.	Zona de Alto Interés ZAI 2. “Sierra de la Corredera”	86
4.1.2.3.	Zona de Alto Interés ZAI 3. “Arroyo Ladrones”	87
4.1.2.4.	Zona de Alto Interés ZAI 4. “La Batuequilla y Los Tejares”	88
4.1.2.5.	Zona de Alto Interés ZAI 5. “Sierra de Santa Bárbara y Sierra del Romero”	88
4.1.3.	Zona de Interés (ZI)	89
4.1.4.	Zona de Uso General (ZUG).....	89
4.2.	Medidas de conservación relativas a todo el ámbito territorial del Plan de Gestión	89

GLOSARIO

Red Ecológica Europea Natura 2000 (Red Natura 2000): es una red ecológica de lugares para la conservación de la biodiversidad, cuya finalidad es asegurar la supervivencia a largo plazo de las especies y los hábitats más amenazados en el ámbito de la Unión Europea.

Lugares Natura 2000: Lugares de la Red Natura 2000. Tienen consideración de lugares de la Red Natura 2000, los Lugares de Importancia Comunitaria (LIC), hasta su declaración como Zonas Especiales de Conservación (ZEC), dichas ZEC y las Zonas de Especial Protección para las Aves (ZEPA).

Lugar de Importancia Comunitaria (LIC): área designada conforme a las disposiciones de la Directiva Hábitats que contribuye de forma apreciable al mantenimiento o, en su caso, al restablecimiento del estado de conservación favorable de los tipos de hábitats de interés comunitario y los hábitats de las especies Natura 2000, que figuran respectivamente en los Anexos I y II de la citada Directiva.

Zona Especial de Conservación (ZEC): Lugar de Importancia Comunitaria declarado por las correspondientes Comunidades autónomas junto con la aprobación de un plan o instrumento de gestión.

Zona de Especial Protección para las Aves (ZEPA): área designada conforme a las disposiciones de la Directiva de Aves, que incluyen los territorios más adecuados para la conservación de las especies de las aves silvestres incluidas en el anexo I de la Directiva, así como para las especies de aves migratorias, no contempladas en dicho anexo, cuya llegada sea regular.

Especies Natura 2000: especies por las que han sido designados los Lugares de la Red Natura 2000. Se corresponden, según el caso, con las especies del anexo II de la Directiva de Hábitats, las especies del anexo I de la Directiva de Aves y las especies de aves migratorias de llegada regular.

Hábitats Natura 2000: Hábitats de interés comunitario incluidos en el Anexo II de la Directiva Hábitats. Son aquellas áreas naturales y seminaturales, terrestres o acuáticas, que, en el territorio europeo de los Estados miembros de la UE, se encuentran amenazados de desaparición en su área de distribución natural, o bien presentan un área de distribución natural reducida a causa de su regresión o debido a que es intrínsecamente restringida, o bien constituyen ejemplos representativos de una o de varias de las regiones biogeográficas de la Unión Europea.

Valores Natura 2000: es el conjunto de los hábitats de interés comunitario y especies Natura 2000 presentes en un lugar de la

red Natura 2000; es decir, las especies y hábitats presentes en los anexos I y II de la Directiva Hábitat y las especies de aves del Anexo I de la Directiva Aves, así como las aves migratorias de llegada regular de dicha Directiva..

Elemento clave: Son los valores Natura 2000 en los que, por su grado de amenaza a nivel regional o por su representatividad, estado de conservación y/o situación de amenaza en el ámbito territorial de un Plan de Gestión, se basa la zonificación y se centran las medidas de conservación de dicho plan. Estos elementos clave son especies Natura 2000 o hábitats de interés comunitario, considerados tanto de forma individual como agrupados. También podrá ser considerada como elemento clave la conectividad, como proceso ecológico esencial para mejorar la coherencia ecológica de la red Natura 2000.

Zonificación: División del territorio de cada lugar Natura 2000 en distintas zonas en base a los valores Natura 2000 existentes. Esto permite que en cada una de las zonas delimitadas, en función de los valores Natura 2000 y los usos y aprovechamientos existentes en el territorio, se establezcan medidas de conservación diferenciadas (directrices de conservación, regulaciones de usos, recomendaciones para la conservación y actuaciones de conservación) que facilitan la gestión de dicho lugar. Las distintas zonas en las que pueden dividirse los lugares de la Red Natura 2000 son: Zona de Interés Prioritario (ZIP), Zona de Alto Interés (ZAI), Zona de Interés (ZI) y Zona de Uso General (ZUG).

Zona de Interés Prioritario (ZIP): Territorio que incluye áreas críticas para la conservación de los elementos clave de mayor interés en la gestión del espacio.

Zona de Alto Interés (ZAI): Territorio que incluye otras zonas de importancia para la conservación de los elementos clave de mayor interés, así como áreas críticas y zonas de importancia para la conservación del resto de elementos clave.

Zona de Interés (ZI): Territorio que, si bien contribuye a la conservación de las especies Natura 2000 y de los hábitats de interés comunitario, no incluye zonas de especial importancia para la conservación de los elementos clave.

Zona de Uso General (ZUG): Territorio que no presenta valores naturales significativos en cuanto a los hábitats de interés comunitario y de las especies Natura 2000. Con carácter general, en esta zona se podrán incluir: Las superficies con mayor grado de antropización; Las áreas clasificadas como suelo urbano y urbanizable, o áreas clasificadas como suelo rustico limítrofes a estas; La red de carreteras y otras infraestructuras viarias que limiten y recorran los lugares de la Red Natura 2000, así como las de nueva construcción.

Medida de conservación: Medida diseñada para contrarrestar de forma específica uno o varios factores de amenaza que condicionan el estado de conservación las especies o hábitats de los valores Natura 2000. Las medidas de conservación pueden ser de cuatro tipos: Directriz (D); Regulación (R); Recomendación (r); Actuación (A).

Directriz (D): Criterio que orienta la definición y ejecución de actuaciones. Estas directrices tienen la consideración de directrices básicas para las Administraciones sectoriales en el desarrollo de sus competencias dentro del ámbito de la Red Natura 2000.

Regulación (R): Norma de obligado cumplimiento.

Recomendación (r): Medida que, si bien no tiene carácter obligatorio, su aplicación contribuye a la conservación de la especie o hábitat.

Actuación (A): Medida de gestión activa valorada económicamente cuya aplicación, con carácter general, es responsabilidad de la Administración con competencias en la gestión de la Red Natura 2000.

Programa de conservación: Conjunto de medidas de conservación específicas dirigidas a contrarrestar los efectos de una o de varias amenazas.

Informe de Afeción: Procedimiento administrativo al que deben someterse las actividades que se desarrollan en Red Natura 2000 para valorar los posibles efectos, directos o indirectos, de su desarrollo sobre las especies Natura 2000 y las hábitats de interés comunitario existentes en el territorio.

Especie endémica: Especie autóctona exclusiva de un determinado territorio, ya sea un continente, un país, una región, o una zona particular. Así, una especie endémica de Extremadura, sólo se podrá encontrar de forma natural en dicha región.

Especie exótica invasora: La que se introduce o establece en un ecosistema o hábitat natural o seminatural y que es un agente de cambio y amenaza para la diversidad biológica nativa, ya sea por su comportamiento invasor, o por el riesgo de contaminación genética.

Especie autóctona: La existente dentro de su área de distribución natural.

CREAE: Catálogo Regional de Especies Amenazadas de Extremadura (Decreto 37/2001, de 6 de marzo, por el que se regula el Catálogo Regional de Especies Amenazadas de Extremadura.)

CNEA: Catálogo Nacional de Especies Amenazadas (Real Decreto 139/2011, de 4 de febrero, para el desarrollo del Listado de Especies Silvestres en Régimen de Protección Especial y del Catálogo Español de Especies Amenazadas).

LESRPE: Listado de Especies Silvestres en Régimen de Protección Especial (Real Decreto 139/2011, de 4 de febrero, para el desarrollo del Listado de Especies Silvestres en Régimen de Protección Especial y del Catálogo Español de Especies Amenazadas).

¿QUÉ ES LA RED NATURA 2000?



La Red Natura 2000 es una red de lugares de alto valor ecológico que constituye el principal instrumento para desarrollar las políticas de la Unión Europea orientadas a garantizar la conservación de la biodiversidad, prestando especial atención a los hábitats y a las especies de flora y fauna más amenazadas. En Extremadura esta Red representa actualmente el 30,3% de la superficie regional (1.264.288 ha) y está integrada por 71 ZEPA (1.102741,9 ha; 26,5% de la región) y 89 ZEC (934.118,8 ha; 22,4% de la región).

¿QUIÉN ES RESPONSABLE DE GARANTIZAR LA CONSERVACIÓN DE LA BIODIVERSIDAD?

Al igual que el resto de Comunidades Autónomas de España y de regiones de los Estados miembros de la Unión Europea, Extremadura tiene la obligación de fijar las medidas necesarias que garanticen la conservación de los hábitats y las especies de los lugares que componen la Red Natura 2000 en su territorio.

¿QUÉ NORMAS REGULAN LA RED NATURA 2000 EN EXTREMADURA?

El “Decreto 110/2015, de 19 de mayo, por el que se regula la Red Ecológica Europea Natura 2000 en Extremadura” asegura el cumplimiento de disposiciones normativas nacionales y de la Unión Europea.

A su vez desarrolla la regulación sobre la Red Natura 2000 contenida en la Ley 8/1998, de 26 de junio, de Conservación de la Naturaleza y Espacios Naturales de Extremadura.

¿QUÉ ASPECTOS DESARROLLA EL “DECRETO 110/2015, DE 19 DE MAYO, POR EL QUE SE REGULA LA RED ECOLÓGICA EUROPEA NATURA 2000 EN EXTREMADURA”?

- Establece el tipo de **planes, programas y proyectos que deben someterse a INFORME DE AFECCIÓN** para evaluar sus posibles repercusiones sobre las zonas de la Red Natura 2000 en Extremadura. Asimismo regula la figura del Informe de Afección.
- **Aprueba INSTRUMENTOS DE GESTIÓN para todos los lugares de la Red Natura 2000 en Extremadura.**
- Establece la posibilidad de crear, para cada zona o grupo de zonas de la Red Natura 2000 en Extremadura, un **ÓRGANO COLEGIADO DE PARTICIPACIÓN PÚBLICA.**
- Establece 4 categorías de **ZONIFICACIÓN** en las que puede delimitarse **cada zona de la Red Natura 2000**, en función de sus características medioambientales.
- Establece el **procedimiento de declaración** de cada uno de los lugares pertenecientes a la Red natura 2000 en Extremadura.
- **Declara como ZEC los LIC** existentes en Extremadura cumpliendo con la normativa.
- **Modifica los límites de algunas zonas ZEPA** (los Anexos III y IV del Decreto Red Natura, recogen respectivamente, la denominación y los límites de todas las zonas ZEC y ZEPA existentes en Extremadura. En el Anexo VI se recoge la cartografía de los lugares Natura 2000).

¿QUE ACTIVIDADES SE SOMETEN A INFORME DE AFECCIÓN?

Con carácter general se debe solicitar Informe de Afección para el desarrollo de **planes, programas, proyectos y actividades** que estén **sujetos a comunicación ambiental, evaluación de impacto ambiental, evaluación ambiental de planes y programas, autorización o comunicación previa** de cualquier Administración.

Además, también deberá solicitarse Informe de Afección para el desarrollo de las **actividades recogidas en el Anexo I del Decreto Red Natura** (salvo, con carácter general, cuando se lleven a cabo dentro de las **Zonas de Uso General**) y, en su caso, para aquellas actividades contempladas expresamente en los Planes de Gestión.

¿CUALES SON LOS INSTRUMENTOS DE GESTIÓN DE LOS LUGARES NATURA 2000?

El **PLAN DIRECTOR**

(Anexo II del Decreto Red Natura).

Es el **instrumento de planificación básico para todas las zonas** que integran la Red Natura 2000 en Extremadura. En el mismo se establece una serie de **medidas generales para la gestión y conservación** de toda la Red Natura 2000 en Extremadura, siendo aplicable a toda ella, y configurándose como la **base para la elaboración de los Planes de Gestión** específicos de los distintos lugares.

Los **PLANES DE GESTIÓN**

(Anexo V del Decreto Red Natura).

Son **instrumentos específicos** para la **gestión de cada uno de los lugares** de la Red Natura 2000. En ellos se **caracteriza** detalladamente cada lugar Natura 2000, se determinan de forma justificada los **elementos clave** (especies o hábitats Natura 2000 existentes) a conservar y se analizan las **amenazas** que hay sobre ellos, para después establecer una **zonificación** (4 tipos de zonas) atendiendo a la importancia de cada zona en la conservación de dichos elementos.

Esta zonificación facilita y optimiza la gestión, ya que permite determinar **objetivos de conservación** para los elementos clave existentes en cada zona en coexistencia con los usos del territorio. **Los Planes de Gestión incorporan** después aquellos **Programas de medidas recogidos en el Plan Director** que están dirigidos a la consecución de los mencionados objetivos de conservación, y por tanto a contrarrestar los efectos de una o de varias de las amenazas previamente identificadas. **Asimismo**, los Planes de Gestión **incluyen medidas diferenciadas más específicas** que las de los Programas, y que se ajustan a necesidades concretas de conservación de los elementos clave del lugar o lugares a los que se aplica el Plan de Gestión. Por otra parte, todas las medidas de conservación recogidas en los Planes de Gestión pertenecen a uno de los cuatro tipos cuya definición se incluye en el Glosario del presente documento.



El siguiente esquema representa de forma básica el proceso de elaboración y la estructura del Plan de Gestión de uno o varios lugares de la Red Natura 2000:



El presente documento es una versión divulgativa cuyo objetivo es facilitar el entendimiento del Plan de Gestión del lugar de la Red Natura 2000 que nos ocupa. Recoge una síntesis de los apartados más relevantes del Plan de Gestión, e integra aquellos contenidos del Plan Director a los que hace referencia.

Plan Director Red Natura 2000 Extremadura

Programas de medidas específicas de conservación para hábitats y especies

Plan de Gestión de un Lugar Natura 2000

- RESUMEN ELEMENTOS CLAVE PRESENTES Y JUSTIFICACIÓN DE SU ELECCIÓN
- RESUMEN ZONIFICACIÓN DEL LUGAR NATURA 2000
- MEDIDAS DE CONSERVACIÓN:
 - Programas de medidas del Plan Director para los elementos clave.
 - Medidas específicas del Plan de Gestión.

SINTESIS DIVULGATIVA DEL PLAN DE GESTIÓN

SÍNTESIS DIVULGATIVA DEL PLAN DE GESTIÓN

1. Municipios incluidos en el ámbito de aplicación del Plan de Gestión

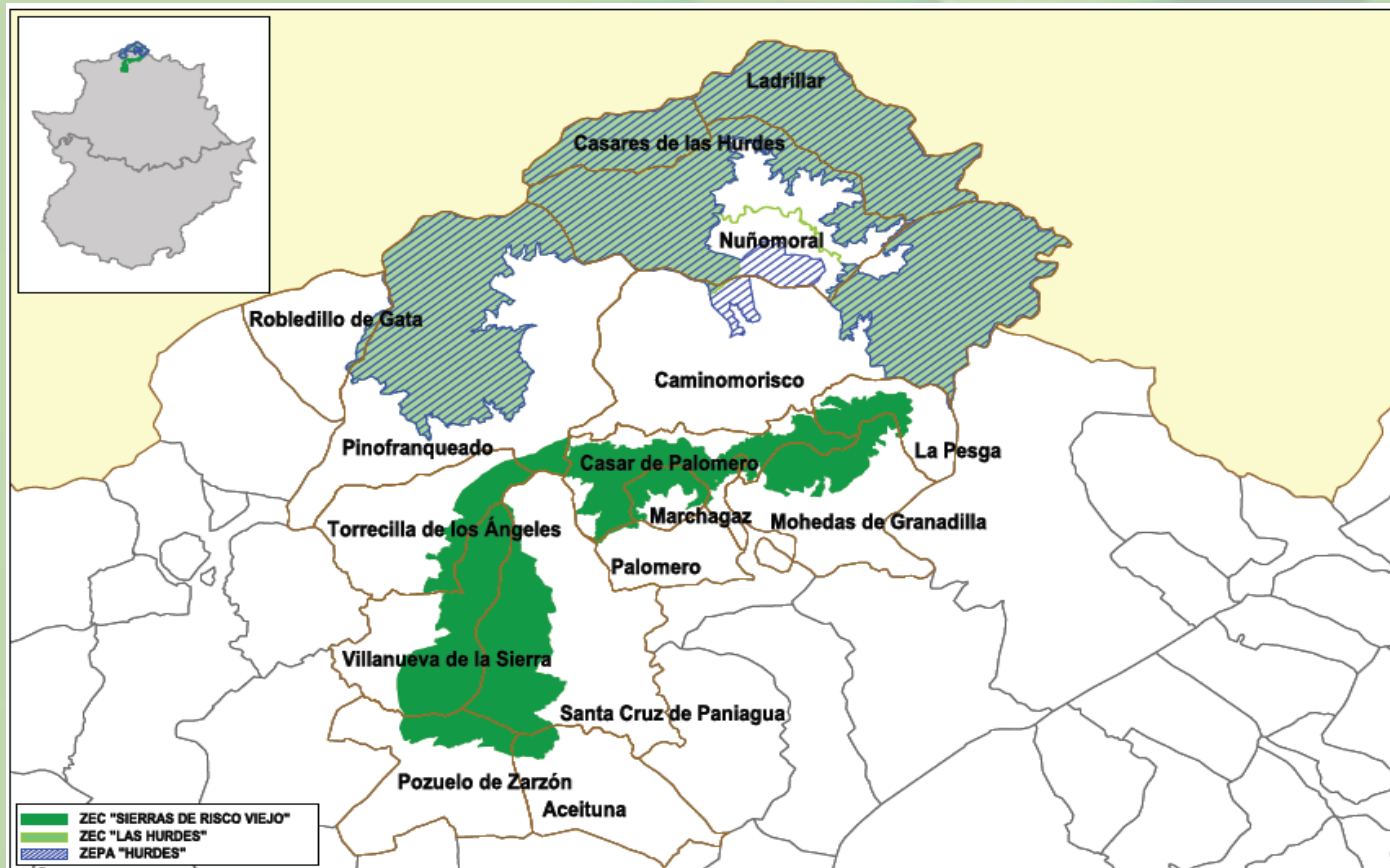

Municipio		Sup. coincidente (ha)	% SM	% SL ¹
Nombre	Sup. (ha.)			
Aceituna	4.071,53	233,93	5,75	0,00
				0,00
				1,96
Caminomorisco	14.905,25	6.451,33	43,28	23,69
				23,16
				0,00
Casar de Palomero	3.666,67	2.265,02	61,77	0,00
				0,00
				18,95
Casares de las Hurdes	2.094,70	2.080,40	99,32	7,64
				7,92
				0,00
La Pesga	2.016,40	619,26	30,71	0,02
				0,02
				5,14
Ladrillar	5.354,64	5.285,79	98,71	19,41
				20,12
				0,00
Marchagaz	924,90	480,79	51,98	0,00
				0,00
				4,02
Mohedas de Granadilla	4.877,05	1.1162,84	23,84	0,00
				0,00
				9,73
Nuñomoral	9.382,50	6.374,31	67,94	23,28

Municipio		Sup. coincidente (ha)	% SM	% SL ¹
Nombre	Sup. (ha.)			
				21,85
				0,00
Palomero	2.027,14	25,84	1,27	0,00
				0,00
				0,22
Pinofranqueado	14.611,28	7.088,17	48,51	25,03
				25,96
				2,26
Pozuelo de Zarcón	4.833,55	721,55	14,93	0,00
				0,00
				6,04
Robledillo de Gata	3.127,38	123,75	3,96	0,45
				0,47
				0,00
Santa Cruz de Paniagua	8.385,54	2.634,70	31,42	0,00
				0,00
				22,04
Torrecilla de los Ángeles	4.325,55	934,33	21,60	0,00
				0,00
				7,82
Villanueva de la Sierra	4.393,47	2.608,55	59,37	0,00
				0,00
				21,83
Zarza de Granadilla	14.350,36	2,02	0,01	0,01
				0,01
				0,00

2. Elementos clave y justificación de su elección

Elementos clave de la ZEC "Las Hurdes" y justificación para su elección	
Denominación del elemento clave	Criterios para su consideración como elemento clave
Brezales oromediterráneos endémicos con aliaga (4090)	Los cambronales de <i>Echinopartum ibericum</i> de la Bolla Grande y Sierra de la Granjera constituyen una magnífica manifestación de la vegetación climácica de media montaña en el Sistema Central, diferenciándose por su influencia atlántica de los cambronales gredenses. Ocupan una extensión muy limitada, con un elevado grado de conservación y muy relacionado con el hábitat 6160 y con <i>Festuca gredensis</i> y <i>Narcissus minor</i> subsp. <i>asturiensis</i> . Constituyen la zona de nidificación de <i>Anthus campestris</i> y el hábitat de la endémica <i>Armeria salmantica</i> .
Prados ibéricos silíceos de <i>Festuca indigesta</i> (6160)	Hábitat muy escaso en el lugar y muy afectado por los cortafuegos de las cuerdas. Constituye el hábitat de <i>Festuca gredensis</i> , aunque esta especie puede estar ausente.
Turberas altas activas (7110*)	Hábitat muy escaso en Extremadura. En Las Hurdes se conoce de manera relictas y muy puntual en El Gasco.
Bosques aluviales de <i>Alnus glutinosa</i> y <i>Fraxinus excelsior</i> (91E0*)	Este espacio conserva algunas alisedas de alto valor con la presencia de especies relictas como <i>Quercus robur</i> , <i>Betula alba</i> , <i>Taxus baccata</i> o <i>Ilex aquifolium</i> . Además este hábitat es de suma importancia para el mantenimiento de <i>Macromia splendens</i> , <i>Oxygastra curtisii</i> y <i>Gomphus graslinii</i> .
Encinares de <i>Quercus ilex</i> y <i>Quercus rotundifolia</i> (9340)	Los encinares-madroñales de Las Hurdes constituyen un tipo de bosque subhúmedo que caracteriza esta comarca y constituyen uno de los bosques mejor conservados de Extremadura.
Bosques mediterráneos de <i>Taxus baccata</i> (9580*)	Los Tejares en El Cerezal acogen a la mejor agrupación de <i>Taxus baccata</i> de Extremadura y la única con abundante presencia de regeneración natural.
Alfilerillos	En Hurdes sólo se conoce una población mínima de este endemismo en La Bolla Grande.
Narciso asturiano	

Elementos clave de la ZEC “Las Hurdes” y justificación para su elección	
Denominación del elemento clave	Criterios para su consideración como elemento clave
	Este lugar acoge a la segunda población más importante de Extremadura junto con al menos otras dos poblaciones muy pequeñas relictas de gran interés biogeográfico por representar la continuidad de las poblaciones de Sierra de Gata-Hurdes y Sierra de Francia.
Lagartija de las Batuecas	Endemismo exclusivo de Las Batuecas y el reptil más escaso de Europa. Una pequeña parte de su área de distribución penetra en Extremadura por la sierra de Ladrillar.
Colmilleja del Alagón	Especie endémica de la cuenca del Río Alagón (Cáceres), estando presente también en la cuenca del río Águeda (Salamanca). Catalogada como Sensible a la alteración de su hábitat en el Catálogo Regional de Especies Amenazadas. Este espacio acoge alguna de sus mejores poblaciones.
Comunidad de odonatos (<i>Gomphus graslini</i> , <i>Oxygastris curtisii</i> y <i>Macromia splendens</i>)	La comunidad de Odonatos de río de este lugar es de las más destacadas de la Comunidad. Destacan las densidades <i>Oxygastra curtisii</i> , <i>Gomphus graslini</i> , y <i>Macromia splendens</i> .

Elementos clave de la ZEC “Sierras de Risco Viejo” y justificación para su elección	
Denominación del elemento clave	Criterios para su consideración como elemento clave
Bosques aluviales de <i>Alnus glutinosa</i> y <i>Fraxinus excelsior</i> (91E0*)	Los bosques de ribera de este lugar aunque se encuentran degradados muestran signos evidentes de regeneración natural.

Elementos clave de la ZEC "Sierras de Risco Viejo" y justificación para su elección	
Denominación del elemento clave	Criterios para su consideración como elemento clave
Robledales galaico portugueses de <i>Quercus robur</i> y <i>Quercus pirenaica</i> (9230)	Los rebollares de este lugar constituyen un hábitat utilizado para la reproducción por <i>Pernis apivorus</i> , con al menos 2 parejas. Este hábitat se encuentra muy presionado por los olivares.

Elementos clave de la ZEPA "Hurdes" y justificación para su elección	
Denominación del elemento clave	Criterios para su consideración como elemento clave
Cigüeña negra	Especie muy escasa en la zona, pese a disponer aquí de abundante hábitat adecuado, y donde las parejas asociadas a hábitats forestales han desaparecido.
Buitre negro	Constituye el núcleo más importante de la población del Sistema Central extremeño. Su tendencia favorable permite la extensión de la especie en zonas próximas de Las Hurdes, Castilla y León y Portugal.
Halcón abejero	Especie muy característica de este lugar, llegando a ser la segunda población extremeña, aunque se desconoce su población actual. Sufre problemas de pérdida de hábitat de nidificación por los incendios y los trabajos selvícolas.
Bisbita campestre	Especie muy escasa como nidificante en Extremadura. En este lugar sólo unas pocas parejas asociadas al hábitat 4090.

3. Zonificación

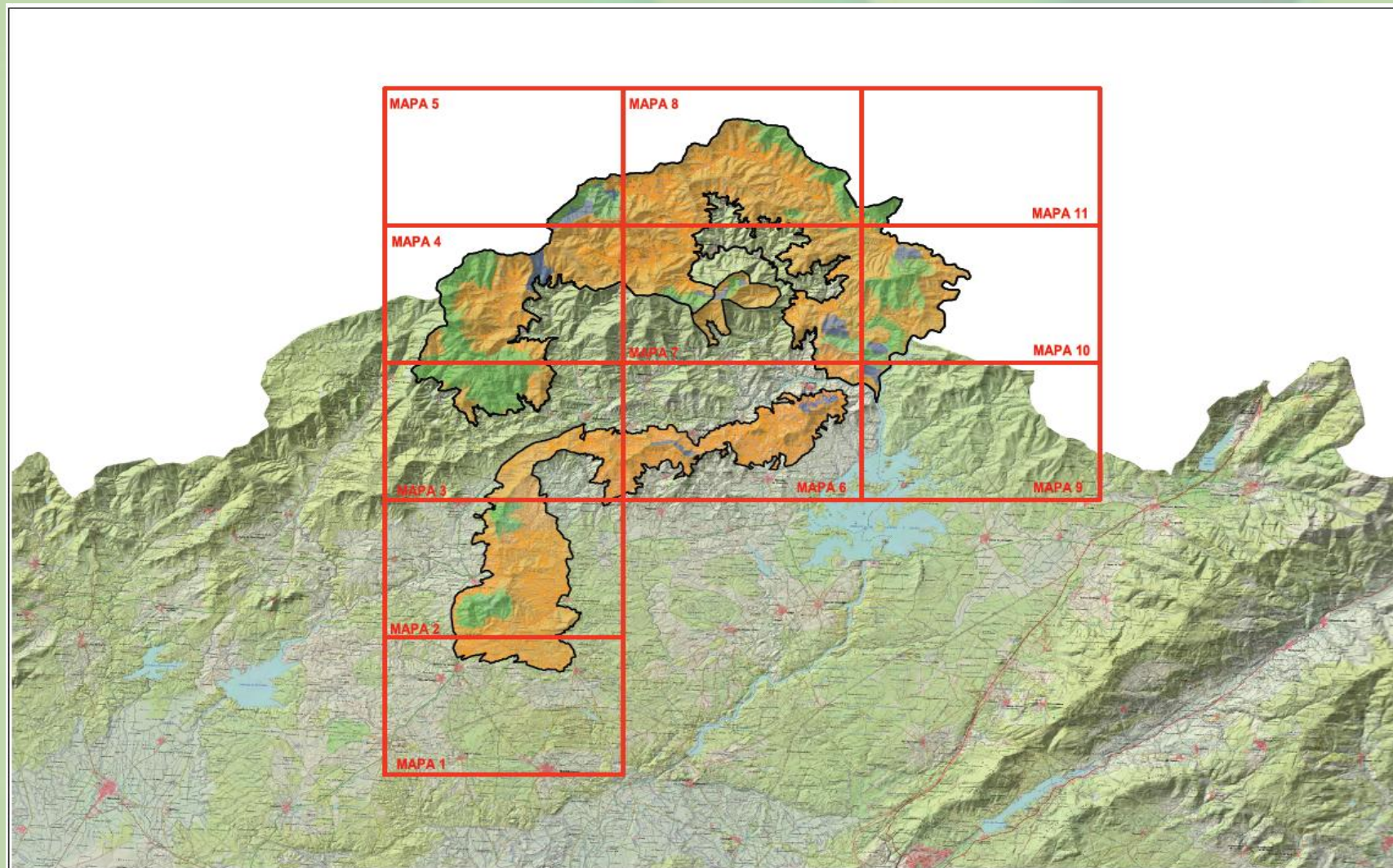

3.1. Zona de Interés Prioritario “ZIP”

- ZIP 1. “Sierras de la Bolla y Ramajal”

En esta zona se encuentran las mejores manifestaciones de hábitats de montaña y el grueso del núcleo reproductor de buitre negro, junto con algunas de las mejores manchas de encinar-madroñal. Como elementos clave se encuentran: *prados ibéricos silíceos de Festuca indigesta* (6160) y *alfilerillos, brezales oromediterráneos endémicos con aliaga* (4090), *narciso asturiano, bisbita campestre, buitre negro* y *encinares de Quercus ilex* y *Quercus rotundifolia* (9340). Otro valor a considerar es *Armeria salmantica*.

- ZIP 2. “Sierra de la Corredera”

Zona de media montaña que incluye algunos cordales principales. Los elementos clave presentes son: *prados ibéricos silíceos de Festuca indigesta* (6160) y *alfilerillos, brezales oromediterráneos endémicos con aliaga* (4090), *narciso asturiano* y *bisbita campestre*.

- ZIP 3. “Sierra de Ladrillar”

Ocupa la mayor parte de la zona cuarcítica de las Hurdes, con zonas de abundantes roquedos. Los elementos clave son: *brezales oromediterráneos endémicos con aliaga* (4090), *narciso asturiano, lagartija de las Batuecas, buitre negro* y *cigüeña negra*. Otro valor a tener en cuenta es *Armeria salmantica*.

- ZIP 4. “Sierra del Cordón”

Sierra ocupada por repoblaciones de pinos con zonas más aclaradas dominadas por brezal. El elemento clave de la zona es *buitre negro*.

- ZIP 5. “Arroyo de los Ladrones”

Tramo medio de curso de agua con vegetación zonal próxima al cauce. El elemento clave es *cigüeña negra*.

- **ZIP 6. “Sierra de La Pesga”**

Zona alta de la sierra ocupada por repoblaciones de pinos con zonas más aclaradas dominadas por brezal con abundantes madroños. El elemento clave de la zona es *buitre negro*.

- **ZIP 7. “Los Tejares”**

Zona de barrancos ocupados por excelentes bosques de encinar-madroñal rodeados por repoblaciones de pino. Los elementos clave son: *bosques mediterráneos de Taxus baccata (9580*)* y *encinares de Quercus ilex y Quercus rotundifolia (9340)*.

- **ZIP 8. “La Batuequilla”**

Zona de barrancos con bosques de encinar-madroñal en las laderas y alisedas en los cauces, y con presencia de roquedos ocupados por aves rupícolas. Como elementos clave están: *encinares de Quercus ilex y Quercus rotundifolia (9340)*, *bosques aluviales de Alnus glutinosa y Fraxinus excelsior (91E0*)* y *cigüeña negra*. Otro valor a considerar es *Betula alba*.

- **ZIP 9. “Ríos Hurdano, Ladrillar y Esperabán”**

Comprende los cauces de agua de mayor entidad de la comarca de Las Hurdes, ríos con aguas de gran calidad. Sus elementos clave son *colmilleja del Alagón*, *comunidad de odonatos (Macromia splendens, Gomphus graslini y Oxygastris curtisii)* y *bosques aluviales de Alnus glutinosa y Fraxinus excelsior (91E0*)*.

- **ZIP 10. “Sierra de Dios Padre y La Tartamuña”**

Comprende zonas altas de la sierra con repoblaciones de pinos en las laderas y bosques de aliso en recuperación en los cauces. Los elementos clave son: *buitre negro* y *bosques aluviales de Alnus glutinosa y Fraxinus excelsior (91E0*)*.

3.2. Zona de Alto Interés (ZAI)

- ZAI. 1 “Arroyo de la Carabosa”

Tramo de cabecera de arroyos, donde la vegetación zonal compuesta por repoblaciones de pino se encuentra próxima al cauce. El elemento clave es *buitre negro*.

- ZAI 2. “Sierra de la Corredera”

Tramo de media ladera de la sierra ocupada por roquedos de entidad con bosques de encinas. El elemento clave es *encinares de Quercus ilex y Quercus rotundifolia (9340)*.

- ZAI 3. “ Arroyo Ladrones”

Área del entorno de arroyo con vegetación zonal. El elemento clave de la zona es *cigüeña negra*.

- ZAI 4. “La Batuequilla y Los Tejares”

Zonas de media ladera ocupadas por repoblaciones de pino y manchas de encinar-madroñal. Destaca la presencia del elemento clave *encinares de Quercus ilex y Quercus rotundifolia (9340)*.

- ZAI 5. “Sierra de Santa Bárbara y Sierra del Romero”

Manchas de robledal de sierra con presencia de *robledales galaico portugueses de Quercus robur y Quercus pyrenaica (9230)* y *halcón abejero* como elementos clave.

3.3. Zona de Interés (ZI) 

Resto de superficie no zonificada como ZIP, ZAI y ZUG.

3.4. Zona de Uso General (ZUG) 

Se incluyen en esta categoría la intersección con carreteras, canales y otras infraestructuras lineales.

4. Medidas de conservación

Además de las medidas incluidas en el Plan Director de la Red Natura 2000, en los lugares Natura 2000 incluidos en el ámbito territorial de este Plan de Gestión serán de aplicación las siguientes medidas de conservación:

4.1. Medidas de conservación relativas a la zonificación

4.1.1. Zona de Interés Prioritario "ZIP"

- a. (R) Con carácter general no se permitirá el cambio en el uso del suelo dentro de las superficies designadas actualmente como ZIP, salvo que no existan otras alternativas técnica, ambiental y/o económicamente viables.

4.1.1.1. Zona de Interés Prioritario ZIP 1. "Sierras de la Bolla y Ramajal"

- a. Elemento clave: prados ibéricos silíceos de *Festuca indigesta* (6160) y alfilerillos.

Serán de aplicación las medidas de los Programas de Conservación 1 y 2 incluidos en el apartado "4.1.4. Sistema de hábitats de pastizales y praderas" del Plan Director de la Red Natura 2000, en las ZIP 1. "Sierras de la Bolla y Ramajal":

EXTRACTO DEL PLAN DIRECTOR

PROGRAMA 1.

Objetivo: compatibilizar los usos agrarios y forestales con la conservación de estos hábitats.

1.1. (D) Se apoyará el mantenimiento de los aprovechamientos de pasto por el ganado, especialmente de los tradicionales como la trashumancia, trastermitancia, redileo, etc., actividades que revierten en la conservación del sistema de pastizales y praderas, salvaguardando la densidad óptima de vegetación.

1.2. (D) Se evitarán los cambios de uso de suelo que puedan comprometer el estado de conservación global de los hábitats de pastizales y praderas de interés comunitario dentro de los lugares Natura 2000, especialmente cuando se trate de hábitats de reducida distribución en Extremadura. Con carácter general, cuando un terreno lleve 15 o más años abandonado, se considera que deja de ser agrícola y pasa a ser forestal, tal y como establece la disposición adicional primera del Decreto 13/2013, de 26 de febrero, por el que se regula el procedimiento administrativo para la realización de determinados aprovechamientos forestales y otras actividades en la comunidad autónoma de Extremadura. Por lo tanto, la reanudación del aprovechamiento agrícola en estos terrenos será considerada un cambio de uso del suelo.

1.3. (D) Se velará porque la explotación ganadera extensiva de los recursos no sobrepase la capacidad de carga de los pastizales y praderas de interés comunitario, de manera que estos puedan ser utilizados de manera sostenible. En el caso de los prados de siega que no sean segados se procurará el mantenimiento de una carga ganadera suficiente para evitar la invasión del matorral.

En este sentido, se apoyará la elaboración de estudios para determinar la carga pastante óptima (carga ganadera más carga cinegética) teniendo en cuenta tanto las características de cada finca y sistema de explotación, como los posibles complementos alimenticios aportados al ganado y especies cinegéticas durante los periodos de estío, sequía o escasez. Estos estudios estarán especialmente recomendados, en aquellos casos en los que sea evidente el deterioro de las condiciones ambientales de los pastizales naturales al objeto de establecer las medidas oportunas que permitan el adecuado aprovechamiento de los recursos sin detrimento de los valores naturales del lugar.

1.4. (D) Se promoverá el desarrollo de medidas de apoyo a los sistemas de aprovechamiento de pastos compatibles con la conservación de los hábitats de pastizales y praderas y, en particular, a aquellos basados en el manejo de rotación de parcelas.

EXTRACTO DEL PLAN DIRECTOR

1.5. (D) Se velará por que las labores de mejora y adecuación de pastizales y praderas se realicen de tal modo que se minimice el riesgo tanto de alteración de la dinámica como de empobrecimiento o transformación de la comunidad florística de los hábitats de interés comunitario a los que se adscriben.

1.6. (r) Se procurará que las labores de desbroce en pastizales de zonas de montaña o en áreas de fuerte pendiente se realicen preferentemente por medios manuales o desbrozadoras de cadena o martillos a fin de evitar la generación de procesos erosivos.

1.7. (r) En las actuaciones de mejora de pastizales y praderas se procurará la utilización de semillas de especies autóctonas, propias de la zona o adaptadas a la misma.

1.8. (D) Se promoverá la realización de actuaciones de asesoramiento para la adecuada aplicación de actuaciones de mejora de pastizales y praderas, buscando el equilibrio entre productividad y conservación de los hábitats de interés comunitario a los que se adscriben. Estas medidas irán dirigidas fundamentalmente a la aplicación de abonos orgánicos, enmiendas calizas y fertilizantes químicos.

1.9. (D) Se velará por la preservación de las zonas de ecotono en los agrosistemas y, en particular, de los muretes de piedra y linderos de vegetación, como zonas de amortiguación de impactos y por su contribución al incremento de la biodiversidad de los hábitats constituidos por pastizales y praderas.

1.10. (D) Asimismo, se promoverá la restauración o creación de puntos de agua distribuidos de forma homogénea en aquellas zonas en las que una excesiva presión ganadera pueda alterar la calidad de los pastizales y praderas.

1.11. (D) Podrán establecerse de manera excepcional zonas de exclusión temporal cuando se constate que la presencia de ganado en una zona está contribuyendo a su excesiva nitrificación o esté originando procesos erosivos, poniendo en riesgo la conservación de los sistemas de pastizales y praderas de mayor interés.

PROGRAMA 2.

Objetivo: compatibilizar la construcción de nuevas infraestructuras con la conservación de estos hábitats.

EXTRACTO DEL PLAN DIRECTOR

2.1. (D) El hábitat “*Estepas salinas mediterráneas (Limonietalia)* (*)” presenta una distribución y extensión muy reducidas dentro de Extremadura. Por ello, se evitará la construcción de infraestructuras cuando puedan suponer la eliminación o degradación de este hábitat.

2.2. (D) En los procedimientos de evaluación ambiental se prestará especial atención a los posibles impactos derivados de las actuaciones que impliquen la realización de movimientos de tierra, así como de aquellas que puedan alterar la dinámica hídrica superficial o subterránea, y que pueden ser causa de la degradación o desaparición de los hábitats de pastizales y praderas.

Además de los Programas de Conservación 1 y 2 incluidos en el apartado “4.1.4. Sistema de hábitats de pastizales y praderas” del Plan Director de la Red Natura 2000, en las ZIP 1. “Sierras de la Bolla y Ramajal” será de aplicación la siguiente medida de conservación:

a1. (R) En las zonas ocupadas por alfilerillos (*Festuca gredensis*) no se abrirán nuevas pistas, cortafuegos, tiraderos o rutas de senderismo, ni se instalarán nuevas construcciones o infraestructuras permanentes. Tampoco se ensancharán los cortafuegos ya existentes.

b. Elemento clave: brezales oromediterráneos endémicos con aliaga (4090)

Serán de aplicación las siguientes medidas de los Programas de Conservación 1, 2, 3 y 4 incluidos en el apartado “4.1.3. Sistema de hábitats de matorral” del Plan Director de la Red Natura 2000, en la ZIP 1. “Sierras de la Bolla y Ramajal”:

EXTRACTO DEL PLAN DIRECTOR

PROGRAMA 1.

Objetivo: compatibilizar los usos agrarios y forestales con el mantenimiento de un estado de conservación favorable de los hábitats de matorral.

1.1. (R) El labrado de sistemas de hábitats de matorral de interés comunitario para la creación de pastos o con el fin de aumentar la superficie de estos se considera un desbroce, requiriendo el correspondiente Informe de Afección.

1.2. (D) No obstante, en los casos en los que los hábitats de interés comunitario del sistema de matorral, especialmente cuando se trate de los hábitats 5330 y 4030, hayan ocupado un territorio destinado a algún aprovechamiento agrario o forestal se podrán realizar desbroces, contando siempre con el correspondiente Informe de Afección favorable.

1.3. (D) En formaciones de matorral de interés comunitario de elevado valor ambiental se podrán realizar desbroces, siempre que se cuente con el correspondiente Informe de Afección, en las siguientes condiciones:

▣ *En áreas de retamal denso y continuo, con una merma evidente del pastizal, se podrá realizar una entresaca de los pies de retama con el fin de aumentar la superficie de pastos. Dicha entresaca podrá realizarse por fajas.*

▣ *Las manchas de coscoja, acebuche o lentisco, de ladera o ribero no se podrán desbrozar. En su lugar se realizará una selección y entresaca de los pies, pero manteniendo siempre una cobertura suficiente que impida procesos erosivos.*

▣ *Donde aparezca regenerado de arbolado se deberá mantener 1 metro de matorral alrededor del mismo para su protección.*

▣ *Los matorrales con presencia de *Echinopartum barnadesii* no podrán ser desbrozados.*

▣ *En los matorrales de montaña (brezales) que contacten con formaciones de ribera, las labores de desbroce se supeditarán a la conservación de estas formaciones, dejando una banda de matorral en cada orilla que permita proteger al regenerado y a las especies herbáceas relictas, incluso fuera de esa banda, se respetará el matorral cuando se observe la presencia de regeneración en su interior.*

▣ *En zonas con presencia de las especies de *Thymelaea procumbens* y *Astragalus gines-lopezii*, en peligro de extinción; y de *Thymelaea broteriana*, *Drosophyllum lusitanicum*, vulnerables, todas ellas presentes en los hábitats de matorral, previo al*

EXTRACTO DEL PLAN DIRECTOR

inicio de las labores de desbroce, se deberá señalar la zona ocupada por estas especies de manera que pueda ser respetada. En la zona a respetar sólo se realizará el desbroce si se considera que la densidad de matorral compromete la continuidad de la población por una excesiva competencia. Este desbroce se realizará de manera manual en ruedos evitando dañar a los ejemplares de estas especies y no dejándolos muy expuestos para evitar un excesivo ramoneo.

1.4. (D) Se procurará evitar el cambio de uso de suelo de forestal a agrícola. En los casos en los que el terreno lleve 15 o más años abandonado, se considera que deja de ser agrícola y pasa a ser forestal, tal y como establece la disposición adicional primera del Decreto 13/2013, de 26 de febrero, por el que se regula el procedimiento administrativo para la realización de determinados aprovechamientos forestales y otras actividades en la comunidad autónoma de Extremadura. Por lo tanto, la eliminación de la vegetación natural de estos terrenos no se considerará un desbroce sino cambio de uso del suelo.

1.5. (D) Con carácter general, la intensificación de las prácticas ganaderas no supondrá una transformación de las características de las áreas que presentan matorrales de interés comunitario. Se procurará el establecimiento de una carga adecuada de ganado menor (cabra y oveja) para el mantenimiento en estado de conservación favorable de estos hábitats.

PROGRAMA 2.

Objetivo: proteger frente a forestaciones.

*2.1. (D) Se evitarán las forestaciones en enclaves con presencia de matorrales de cumbre de *Cytisus oromediterraneus* (formación climática supraforestal en toda su área de distribución en Extremadura).*

*2.2. (D) Las formaciones ralas sobre suelos raquíuticos de *Erica umbellata* y los enebrales deberán excluirse como zonas potenciales de forestación.*

EXTRACTO DEL PLAN DIRECTOR

PROGRAMA 3.

Objetivo: compatibilizar la construcción de nuevas infraestructuras con la conservación de estos hábitats.

3.1. (D) Cualquier construcción de nuevas infraestructuras en zonas de cumbres que afecte a este tipo de hábitats deberá tomar medidas correctoras específicas para minimizar su impacto como la gestión de terraplenes y taludes para la rápida recolonización, evitando el enterramiento de plantas con los materiales de rechazo y la creación de acúmulos de rocas en forma de escombreras.

3.2. (D) Las formaciones singulares de Echinopartum ibericum sobre dientes de perro cacuminales que están presentes en estos hábitats de matorral deberán ser respetadas. De igual modo que en caso de que se detecte la presencia de Astragalus ginez-lopezii, Thymelaea broteriana y Thymelaea procumbens.

PROGRAMA 4.

Objetivo: realizar muestreos, censos y seguimiento para mejorar el conocimiento de estos hábitats.

Además de las medidas establecidas en el epígrafe 3.1. Inventario y seguimiento de las especies Natura 2000 y de los hábitats de interés comunitario del presente Plan Director, se hará especial hincapié en las siguientes actuaciones para el mejor conocimiento de este sistema:

4.1. (D) Se establecerá un programa de seguimiento para evaluar sus tendencias de las poblaciones de las especies amenazadas de mayor interés de estos hábitats: Astragalus ginez-lopezii, Drosophyllum lusitanicum, Juniperus communis subsp. alpina, Thymelaea broteriana y Thymelaea procumbens.

4.2. (D) Se establecerá un programa de muestreos con el fin de determinar si la especie Pseudomysopates rivasmartinezii se encuentra dentro de Extremadura. Se trata de un valioso endemismo de Gredos cuya presencia aún no se ha confirmado en la comunidad autónoma, aunque existe una continuidad en el hábitat ocupado por esta especie dentro de Extremadura. Es una

EXTRACTO DEL PLAN DIRECTOR

especie típica de los piornales y sus mejores poblaciones conocidas se encuentran a menos de 5 km del límite de la comunidad autónoma existiendo, al menos, 5 poblaciones en un radio de 10 km de dicho límite.

*4.3. (D) Se estudiará la incidencia del hongo del enebro (*Gymnosporangium* sp.) sobre las poblaciones extremeñas de *Juniperus* spp.*

Además de los Programas de Conservación 1, 2, 3 y 4 incluidos en el apartado “4.1.3. Sistema de hábitats de matorral” del Plan Director de la Red Natura 2000, en la ZIP 1. “Sierras de la Bolla y Ramajal” serán de aplicación las siguientes medidas de conservación:

- b1. (R) En las zonas ocupadas por *Echinopartum ibericum* no se abrirán nuevas pistas, cortafuegos, tiraderos o rutas de senderismo, ni se instalarán nuevas construcciones o infraestructuras permanentes.
- b2. (A) Se realizará un seguimiento de las poblaciones de *Armeria salmantica* que ocupan este hábitat, considerándose una especie prioritaria en el mismo, dado su carácter de endemismo restringido.

c. Elemento clave: *narciso asturiano*

Serán de aplicación las medidas de conservación de los Programas de Conservación 1, 2, 3 y 4 incluidos en el apartado “4.2.2. Plantas vasculares II (asociadas a pastizales)” del Plan Director de la Red Natura 2000, en la ZIP 1. “Sierras de la Bolla y Ramajal”:

EXTRACTO DEL PLAN DIRECTOR

PROGRAMA 1.

Objetivo: conservar los hábitats de pastizales naturales a los que se asocian estas especies.

1.1. (D) Los cursos de agua a los que se asocien poblaciones de especies de flora de este grupo se mantendrán en un estado de conservación favorable. De este modo, aunque no constituyan un hábitat de interés comunitario, para su conservación se tendrán en cuenta las medidas específicas de conservación desarrolladas en el apartado 4.1.5 Sistema de hábitats ribereños, especialmente las incluidas en el programa 2. Mantener la naturalidad de las zonas de ribera.

1.2. (D) Con carácter general, las actuaciones de acondicionamiento de cauces (entre las que se incluyen la limpieza, desbroce y corta de vegetación, la retirada de sedimentos, la consolidación de márgenes y la restauración o mejora ambiental de márgenes y cauces) no supondrán la alteración de su morfología, especialmente en las zonas en las que existan especies de flora asociada a pastizales. Así mismo, en el Informe de Afección de estas actuaciones se incluirán medidas de conservación específicas.

*1.3. (D) En la evaluación ambiental de los cambios de usos del suelo en las zonas en las que se localicen poblaciones de flora de este grupo se tendrán en cuenta los posibles efectos sobre estas especies debiendo establecerse, en su caso, medidas correctoras dirigidas a compatibilizar los nuevos usos con la conservación de las poblaciones de flora. Estas medidas serán especialmente importantes en los casos en los que los cambios de uso del suelo y las roturaciones de pastizales y matorrales puedan condicionar la conservación de las poblaciones de *Narcissus cavanillesii* y *Narcissus assoanus*, debido a la mayor incidencia que tienen estas actuaciones sobre sus poblaciones.*

*1.4. (D) Se prestará especial atención a la conservación de los bosques y pastizales montanos en las que se asienten poblaciones de *Verónica micrantha*, *Festuca gredensis* y *Narcissus minor* subsp. *asturiensis*, evitándose los cambios de uso del suelo que puedan afectarlas.*

*1.5. (D) Se apoyará el mantenimiento de los prados montanos de siega, especialmente en las zonas de distribución de *Narcissus pseudonarcissus* subsp. *portensis* y, en su caso, se proveerán los aportes hídricos necesarios para ello.*

EXTRACTO DEL PLAN DIRECTOR

PROGRAMA 2.

Objetivo: compatibilizar los aprovechamientos y usos agrarios y forestales con la conservación de la flora asociada a pastizales.

2.1. (D) Los pastizales y praderas en los que se localicen poblaciones de flora de especies de este grupo se mantendrán en un estado de conservación favorable. De este modo, aunque no constituyan un hábitat de interés comunitario, para su conservación se tendrán en cuenta las medidas específicas de conservación desarrolladas en el apartado 4.1.4 Sistema de hábitats de pastizales y praderas, específicamente las incluidas en el programa 1. Compatibilizar los usos agrarios y forestales con la conservación de estos hábitats.

Así mismo, para favorecer la regeneración natural de las especies que se desarrollan en zonas montanas en sus áreas de distribución se prestará especial atención a la compatibilización de los usos y aprovechamientos agrarios con la conservación de los pastizales de montaña de interés comunitario.

2.2. (D) Las zonas arbustivas en las que se localicen poblaciones de especies de este grupo se mantendrán en un estado de conservación favorable. De este modo, aunque no constituyan un hábitat de interés comunitario, para su conservación se tendrán en cuenta las medidas específicas de conservación desarrolladas en el apartado 4.1.3. Sistema de hábitats de matorral.

Así mismo, para favorecer la regeneración natural de las especies que se desarrollan en zonas montanas en sus áreas de distribución se prestará especial atención a la compatibilización de los usos y aprovechamientos agrarios con la conservación de los matorrales de alta montaña de interés comunitario.

2.3. (D) En las zonas agrarias incluidas en el área de distribución de las especies de flora de este grupo se considerará prioritario el mantenimiento de los pastos permanentes, las estructuras de vegetación marginales (islas de vegetación natural, lindes de parcelas agrarias, cunetas de viales, etc.), las zonas de ribera pertenecientes al dominio público hidráulico, y aquellas otras con un alto grado de naturalidad y humedad edáfica y, en su caso, se promoverá su recuperación.

Así mismo, en estas zonas, en función de los hábitats potenciales de cada especie, se seleccionarán los elementos del paisaje que han de ser conservados para mantener en un estado de conservación favorable sus poblaciones y favorecer su regeneración natural y el incremento de su área de distribución.

EXTRACTO DEL PLAN DIRECTOR

2.4. (D) Los cambios de uso del suelo que puedan afectar a poblaciones de especies de narcisos de este grupo de flora estarán sujetos a la adopción de medidas tendentes a la conservación de las citadas población, entre las que se contemplarán:

▣ El mantenimiento de superficies sin transformar, al menos el 10 %, que garanticen la conservación de las poblaciones. Estas superficies podrán conservarse en forma de lindes, bordes y manchas de vegetación, debiendo quedar conectadas entre ellas y las áreas colindantes, especialmente las naturales.

▣ La traslocación de los especímenes que puedan resultar afectados, a las superficies que queden sin transformar u otras zonas objeto de medidas de conservación (áreas de conservación, zonas donde reforzar o establecer poblaciones, etc.)

▣ La adopción de medidas de conservación en las zonas que queden sin transformar, como limitar el laboreo y la aplicación de productos fertilizantes y fitosanitarios, y mantener aprovechamientos ganaderos en los términos indicados en la medida de conservación 2.5.

2.5. (D) Con carácter general, los aprovechamientos ganaderos extensivos fuera de las épocas de desarrollo vegetativo de estas especies de flora se consideran favorables para su conservación, siempre y cuando favorezcan el mantenimiento de la estructura del hábitat en el que se desarrollan y no originen problemas de compactación del suelo. Si bien, durante el periodo de crecimiento vegetativo y reproducción, los aprovechamientos en los hábitats donde proliferen estas especies de pastizal podrán ser objeto de regulación (cargas ganaderas, temporalización, etc.) con el fin de garantizar que se completa el ciclo reproductivo de las especies.

Así mismo, se tendrá en cuenta que las cargas ganaderas en las zonas en las que se localicen poblaciones de *Veronica micrantha*, *Narcissus pseudonarcissus subsp portensis* y *Narcissus cavanillesii* serán muy reducidas, puesto que estas especies son muy sensibles a este tipo de aprovechamientos.

En el caso de los pastizales en los que se desarrolla *Festuca gredensis* se promoverá el mantenimiento de los aprovechamientos ganaderos extensivos que evitan la proliferación del matorral, manteniendo la estructura del hábitat de pastizal.

2.6. (D) En las zonas en las que se localicen poblaciones de especies de este grupo se evitarán las quemadas de matorral, linderos, orlas de vegetación, restos de poda, hojarasca, etc. que puedan afectarles y, con carácter general, el empleo del fuego y productos fitosanitarios para el control de la vegetación natural.

Así mismo, se procurará reducir estas prácticas en las zonas de distribución de estas especies, con el objeto de favorecer la

EXTRACTO DEL PLAN DIRECTOR

regeneración natural de sus poblaciones y el incremento de su área de distribución.

2.7. (D) En las áreas de distribución de las especies de este grupo, se promoverán los modelos de gestión integral del medio forestal, dando especial importancia al mantenimiento de los ecotonos, los espacios abiertos, los bosques de ribera y la vegetación asociada a los bordes y lindes.

2.8. (D) El aprovechamiento forestal en las masas forestales en las que se asienten poblaciones de especies de este grupo se realizará preferentemente por entresaca.

2.9. (D) En los trabajos forestales de corta que puedan afectar a poblaciones de flora de este grupo (en los casos en los que las poblaciones se asientan en la masa forestal objeto de aprovechamiento o en sus bordes e inmediaciones), las zonas de arrastres, acopios y, en su caso, eliminación de restos, deberán quedar bien delimitadas con carácter previo al inicio del aprovechamiento, debiendo quedar excluidas de estas zonas, las superficies en las que se localicen las poblaciones de flora objeto de conservación.

2.10. (D) Se evitará la localización de nuevos cortafuegos, áreas cortafuegos y vías de acceso y saca para los trabajos forestales que puedan afectar a las poblaciones de estas especies de flora y a los ecotonos, los espacios abiertos, los bosques de ribera y la vegetación asociada a los bordes y lindes, en sus áreas de distribución.

2.11. (D) Se asesorará e informará a los titulares y/o propietarios de los terrenos en los que se localicen especies de flora incluidas en este grupo sobre la presencia de la especie o especies, así como las medidas de necesarias que han de tener en cuenta para la conservación de las mismas.

PROGRAMA 3.

Objetivo: mantener en el medio natural poblaciones viables de las especies de flora asociada a pastizales que estén más amenazadas.

3.1. (D) La mayor parte de las especies de este grupo tienen poblaciones reducidas y fragmentadas, lo cual compromete su

EXTRACTO DEL PLAN DIRECTOR

viabilidad y las hace muy sensibles. Por ello, es necesaria la aplicación de medidas activas que favorezcan el incremento de su área de distribución y sus localizaciones y garanticen la conservación de sus poblaciones más importantes. En este sentido se promoverá el desarrollo de actuaciones tendentes a:

- ▣ *Mantener, reforzar o establecer nuevas poblaciones de especies de este grupo, especialmente de las especies con mayor grado de amenaza, como Veronica micrantha, Narcissus minor subsp. asturiensis y Narcissus cavanillesii.*
- ▣ *Incluir las poblaciones más importantes de las distintas especies en áreas de conservación cuya gestión tenga como objetivo principal la conservación de las especies, favoreciendo así su regeneración natural. Esta medida será especialmente favorable para Veronica micrantha, Festuca gredensis, Narcissus minor subsp. asturiensis y Narcissus cavanillesii.*
- ▣ *Establecer poblaciones de especies de este grupo en enclaves protegidos dentro de su área de distribución actual.*
- ▣ *Mantener ex-situ una reserva de pantas viables destinadas, en su caso, al reforzamiento o mantenimiento de localidades ocupadas por poblaciones en el medio natural, al menos de las siguientes especies: Veronica micrantha, Festuca gredensis, Narcissus minor subsp. asturiensis y Narcissus cavanillesii.*

3.2. (D) El manejo de las áreas de conservación no supondrá la prohibición de aprovechamientos como la ganadería, la caza o las actividades forestales, si bien se podrán establecer regulaciones en estas materias, atendiendo a lo establecido en los programas 1 y 2, con el objeto de garantizar la conservación de las poblaciones de flora.

3.3. (D) Se estudiará el entorno inmediato de las zonas en las que se localicen poblaciones de las especies de este grupo con el objeto de determinar si son zonas potenciales para el desarrollo de las mismas. En caso afirmativo y en la medida de lo posible:

- ▣ *Se promoverá la recuperación de las zonas potenciales que se encuentren degradadas.*
- ▣ *Se desarrollarán actuaciones dirigidas al incremento de la conectividad entre las poblaciones existentes y las zonas potenciales.*
- ▣ *Se estudiará la posibilidad de realizar actuaciones reintroducción o traslocación de especímenes en las zonas potenciales.*

3.4. (D) Las obras y trabajos que puedan afectar a poblaciones de especies de narcisos de este grupo de flora estarán sujetos a la adopción de medidas tendentes a su conservación, entre las que se contemplará la traslocación de poblaciones. Si las obras

EXTRACTO DEL PLAN DIRECTOR

o trabajos implicasen la completa desaparición de la población, deberá procederse a la traslocación de la misma.

3.5. (R) Es incompatible la recolección de plantas completas, propágulos o partes de las mismas, incluso para la elaboración de pliegos botánicos, de las siguientes especies: Veronica micrantha, Narcissus cavanillesii y Narcissus pseudonarcissus subsp. portensis (para este último, únicamente para las poblaciones localizadas al sur del Tajo). Quedan excluidos de esta regulación la recolección de estas especies para el desarrollo de estudios o actuaciones dirigidas expresamente a la conservación de sus poblaciones requiriendo para ello el correspondiente Informe de Afección.

PROGRAMA 4.

Objetivo: mejorar la información sobre la distribución y los factores de amenaza de las especies de flora asociada a pastizales

4.1. (D) Se analizará la distribución y estado de conservación de las poblaciones de Narcissus minor subsp. asturiensis en Extremadura, con el objeto de incluir las especies en el Catálogo Regional de Especies Amenazadas de Extremadura (CREAE) en la categoría más acorde a su situación en la región.

4.2. (D) Se analizará la distribución y estado de conservación de las poblaciones de Veronica micrantha, Festuca gredensis, Narcissus pseudonarcissus subsp. portensis, Narcissus cavanillesii y Narcissus assoanus en Extremadura, con el objeto de determinar su estado de amenaza actual en la región y, en su caso, modificar su clasificación en el Catálogo Regional de Especies Amenazadas de Extremadura (CREAE).

4.3. (D) Se realizarán muestreos dirigidos a constatar la presencia o ausencia de la especie Veronica micrantha en la vertiente cacereña de la Sierra de Gata y, en su caso, delimitar y caracterizar sus poblaciones.

4.4. (D) Se establecerá un programa de seguimiento de los pastizales en los que se localizan las poblaciones de Veronica micrantha, Festuca gredensis y Narcissus minor subsp. asturiensis, y las poblaciones de Narcissus pseudonarcissus subsp. portensis de la Sierra de San Pedro, las Sierras Centrales de Badajoz y La Serena, con el objeto de valorar los efectos del incremento de la aridez asociado al cambio climático sobre los mismos, y poder prever medidas encaminadas a intentar su

EXTRACTO DEL PLAN DIRECTOR

mantenimiento.

Además de los Programas de Conservación 1, 2, 3 y 4 incluidos en el apartado “4.2.2. Plantas vasculares II (asociadas a pastizales)” del Plan Director de la Red Natura 2000, en la ZIP 1. “Sierras de la Bolla y Ramajal” serán de aplicación las siguientes medidas de conservación:

- c1. (R) En las zonas ocupadas por *narciso asturiano* no se abrirán nuevas pistas, cortafuegos, tiraderos o rutas de senderismo, ni se instalarán nuevas construcciones o infraestructuras permanentes.
- c2. (A) Se determinará, mediante un seguimiento de las poblaciones, la afección de las especies cinegéticas (cabra montés) a las poblaciones de *narciso asturiano*. Planteándose, en su caso, medidas de exclusión temporal.

d. Elemento clave: *bisbita campestre*

Serán de aplicación las medidas de los Programas de Conservación 1, 2, 3 y 4 incluidos en el apartado “4.3.2. Aves arbustivas y forestales” del Plan Director de la Red Natura 2000, en la ZIP 1. “Sierras de la Bolla y Ramajal”:

EXTRACTO DEL PLAN DIRECTOR

PROGRAMA 1.

Objetivo: compatibilizar las actividades forestales y otras actividades con la conservación de las aves forestales.

EXTRACTO DEL PLAN DIRECTOR

1.1. (D) Se fomentará la coordinación entre las diferentes Administraciones para minimizar, en la medida de lo posible, el impacto de las actividades forestales, especialmente de cortas, podas, clareos, claras, reforestaciones y la realización de las infraestructuras asociadas a los trabajos forestales, como apertura o arreglo de pistas y vías de saca. Deberá adecuarse la temporalización de los trabajos de forma que se eviten las molestias durante las fases más sensibles del ciclo de las especies, fundamentalmente durante la reproducción en todos los casos, además de durante las concentraciones invernales en el caso de la grulla y el milano real, y las concentraciones postnupciales para la cigüeña negra.

1.2. (D) Se promoverá el establecimiento de acuerdos con los gestores de las explotaciones y propietarios de las fincas para favorecer la gestión forestal sostenible de las masas arboladas en las que exista constancia de nidificación de especies forestales. Esta actuación es especialmente relevante en las zonas con colonias de cría de buitre negro, así como en zonas de cría de águila imperial ibérica y águila perdicera y zonas de alimentación de grulla común. Los acuerdos podrán establecerse con los titulares o arrendatarios de las explotaciones donde estén presentes estas especies y estarán orientados a asesorar en la gestión y manejo del hábitat, llevar a cabo mejoras de hábitat, fomento de poblaciones de especies presa, arrendamiento de caza, etc.

1.3. (D) Con carácter general los desbroces en las zonas arbustivas con presencia de aves del Anexo I de la Directiva Aves se realizarán fuera del periodo comprendido entre el 1 de mayo y el 15 de junio.

1.4. (D) En la medida de lo posible, se hará un manejo de las masas arboladas que se adecúe a los requerimientos ecológicos de las especies presentes en ellas y, en todo caso, que sea flexible, permitiendo adoptar decisiones que se adapten a cada situación asegurando la conservación de los ejemplares.

1.5. (D) En las zonas arbustivas con presencia de aves del Anexo I de la Directiva Aves serán de aplicación de manera prioritaria las medidas específicas de conservación desarrolladas en el apartado 4.1.3. Sistema de hábitats de matorral. En concreto, se evitará la forestación de las zonas de matorral climácico y de las zonas supraforestales de alta montaña (por encima de los 1700 m), y se desarrollarán medidas tendentes a la conservación de las zonas arbustivas con presencia de aves del Anexo I de la Directiva Aves.

1.6. (R) Es incompatible la corta de árboles en los que haya un nido de cigüeña negra o de alguna de las especies de rapaces del Anexo I de la Directiva Aves y que haya sido ocupado en los últimos cinco años.

1.7. (D) Se favorecerá la presencia de árboles que por su porte o ubicación puedan servir como lugar de nidificación para determinadas especies forestales, así como puedan ser utilizados como atalaya en las áreas de campeo de rapaces como el

EXTRACTO DEL PLAN DIRECTOR

águila imperial, águila real, águila perdicera, águila culebrera o águila calzada.

1.8. (D) En las áreas críticas se procurarán evitar cambios en los usos forestales, agrícolas o ganaderos, así como el desarrollo de infraestructuras que conlleven una transformación del paisaje que pueda condicionar la presencia de estas aves.

1.9. (D) Con carácter general, no se instalarán líneas eléctricas aéreas de más de 1.000 voltios a menos de 500 metros de un nido (activo en esa o en las dos últimas temporadas reproductoras) de cigüeña negra o de alguna de las rapaces forestales incluidas en el Anexo I de la Directiva Aves. Del mismo modo, se evitará su instalación en las áreas críticas para la grulla común.

PROGRAMA 2.

Objetivo: favorecer la alimentación de las especies forestales aumentando la disponibilidad de recursos tróficos y la complejidad estructural de las zonas de alimentación.

2.1. (D) Se fomentará una gestión forestal que favorezca a especies como el conejo y la perdiz. Así, en bosques no excesivamente cerrados con vegetación herbácea se evitarán los laboreos profundos que deterioren el suelo fértil.

2.2. (D) Se fomentará la creación de charcas y su repoblación con especies de peces autóctonas como medida para favorecer la disponibilidad de alimento para la cigüeña negra.

2.3. (D) En las zonas de alimentación de las especies incluidas en este grupo, se incentivará la reducción del uso de productos fitosanitarios, potenciando el uso de métodos alternativos de control de plagas, como la producción integrada. En cualquier caso, se promoverá la disminución del uso de fitosanitarios en masas forestales y el empleo de los de menor toxicidad y persistencia.

2.4. (R) Es incompatible la aplicación de rodenticidas en campo abierto en las áreas críticas de las rapaces forestales incluidas en el Anexo I de la Directiva Aves y que estén incluidas en espacios Natura 2000, ya que su uso tiene efectos adversos sobre el hábitat de alimentación de dichas rapaces más allá de la eliminación de sus especies presa. Debe tenerse en cuenta que las

EXTRACTO DEL PLAN DIRECTOR

rapaces forestales contribuyen de forma notable al control de roedores al constituir estos la base de su alimentación.

2.5. (D) En relación a la alimentación de la grulla común, y para aumentar la disponibilidad de alimento, se podrán establecer acuerdos voluntarios para facilitar el acceso a las bellotas o aumentar la duración de los rastrojos (tanto en secano como en regadío), retrasando el laboreo y evitando la quema de los mismos.

2.6. (D) En las zonas de alimentación de rapaces rupícolas del Anexo I de la Directiva Aves se promoverán actuaciones dirigidas a la mejora del hábitat e incremento de las poblaciones de especies presa.

PROGRAMA 3.

Objetivo: reducir el riesgo de molestias derivadas principalmente de la actividad forestal, así como minimizar los riesgos de mortalidad no natural.

3.1. (D) La Dirección General con competencias en materia de conservación de la naturaleza deberá regular las actividades y aprovechamientos que pudieran causar una afección negativa a la cigüeña negra, a la grulla o a las rapaces forestales incluidas en el Anexo I de la Directiva Aves, cuando se quieran llevar a cabo durante la concentración postnupcial, invernada o reproducción, en las áreas críticas de dichas especies. En este sentido, para las distintas especies, se establece este periodo de limitación como periodo sensible:

- ▣ Cigüeña negra: en reproducción, periodo comprendido entre el 1 de marzo y el 31 de julio; en concentración premigratoria, periodo comprendido entre el 15 de agosto y el 30 de septiembre.*
- ▣ Águila imperial ibérica: en reproducción, periodo comprendido entre el 1 de febrero y el 31 de julio.*
- ▣ Águila perdicera: en reproducción, periodo comprendido entre el 15 de enero y el 15 de julio.*
- ▣ Buitre negro: en reproducción, periodo comprendido entre el 15 de febrero y el 31 de agosto.*
- ▣ Águila real: en reproducción, periodo comprendido entre el 15 de febrero y el 15 de julio.*

EXTRACTO DEL PLAN DIRECTOR

▯ *Milano real: en reproducción, periodo comprendido entre el 15 de abril y el 15 de julio; en invernada, periodo comprendido entre el 1 de noviembre y el 15 de febrero.*

▯ *Grulla: en invernada, periodo comprendido entre el 15 de octubre y el 1 de marzo.*

En todo caso, para aquellas especies que cuenten con Plan de gestión y manejo prevalecerán los periodos establecidos en dichos documentos. No obstante, la Dirección General con competencias en materia de conservación de la naturaleza podrá modificar, excepcional y justificadamente, dichos periodos para adaptarlos a las particularidades biológicas y/o fenológicas de cada pareja.

3.2. (D) La evaluación del riesgo de electrocución y colisión de tendidos eléctricos aéreos de alta tensión será prioritaria en ZIP y ZAI. En caso de ser preciso, se llevarán a cabo las actuaciones necesarias para minimizar los riesgos de electrocución y colisión.

3.3. (D) En los casos de fracaso continuado de territorios de nidificación de cigüeña negra o de alguna de las rapaces forestales incluidas en el Anexo I de la Directiva Aves y en los que se tenga constancia que puedan existir un problema de molestias, deberá establecerse un sistema de vigilancia que no sólo ayude a determinar las causas del fracaso reproductor, sino que también sirva como medida preventiva para evitar las molestias.

3.4. (D) En los territorios de milano real, águila real, águila imperial ibérica y águila perdicera en los que se lleve a cabo control de predadores, este sólo podrá realizarse con medios homologados y en condiciones que garanticen su inocuidad para estas especies protegidas. En este sentido, con carácter general no se emplearán jaulas trampa con cebo vivo.

PROGRAMA 4.

Objetivo: mejorar el conocimiento sobre las áreas de nidificación, alimentación, dispersión y concentración de las aves forestales, así como conocer la incidencia de los factores de amenaza.

4.1. (D) Se prestará especial atención a la identificación y cartografiado de las áreas de nidificación, alimentación, dispersión y

EXTRACTO DEL PLAN DIRECTOR

concentración de cigüeña negra, águila imperial ibérica, águila perdicera, águila real, halcón abejero, milano real y buitre negro, así como a las áreas de invernada de grulla común.

4.2. (D) Se realizará seguimiento de la incidencia de la electrocución y colisión de aves forestales con líneas eléctricas en todas las ZIP para tratar de identificar puntos negros de mortalidad y proponer las medidas a llevar a cabo para minimizar los riesgos de choque y electrocución.

Además de los Programas de Conservación 1, 2, 3 y 4 incluidos en el apartado "4.3.2. Aves arbustivas y forestales" del Plan Director de la Red Natura 2000, en la ZIP 1. "Sierras de la Bolla y Ramajal" será de aplicación la siguiente medida de conservación:

d1. (A) Se realizará un censo de la especie dentro de este lugar para determinar su población real y sus áreas críticas.

e. Elemento clave: buitre negro

Además de los Programas de Conservación 1, 2, 3 y 4 incluidos en el apartado "4.3.2. Aves de medios arbustivos y forestales" del Plan Director de la Red Natura 2000 (contenido en apartados anteriores del presente documento), en la ZIP 1. "Sierras de la Bolla y Ramajal" serán de aplicación las siguientes medidas de conservación:

e1. (D) En el aprovechamiento forestal y cinegético de los pinares de esta zona deberá primar la conservación del buitre negro.

e2. (R) Se regulará el tránsito individual o colectivo de personas durante el período sensible.

- e3. (R) Dentro de los núcleos reproductores de buitre negro no podrán abrirse nuevas pistas ni cortafuegos, ni podrán ensancharse los existentes. El resto de tratamientos selvícolas requerirán Informe de Afección
- e4. (D) Se establece como período sensible el comprendido entre el 15 de febrero y el 31 de agosto.

f. Elemento clave: encinares de *Quercus ilex* y *Quercus rotundifolia* (9340)

Serán de aplicación las medidas de los Programas de Conservación 1, 2, 3 y 6 incluidos en el apartado "4.1.2. Sistema de hábitats de bosque" del Plan Director de la Red Natura 2000, en la ZIP 1. "Sierras de la Bolla y Ramajal":

EXTRACTO DEL PLAN DIRECTOR

PROGRAMA 1.

Objetivo: compatibilizar la conservación de estos hábitats con los usos agrarios y cinegéticos.

1.1. (D) Se velará por el mantenimiento de una carga pastante (carga ganadera más carga cinegética) óptima que permita una explotación ganadera y cinegética sostenible de los hábitats de bosque de interés comunitario evitando, según el caso, tanto los daños al regenerado y a las especies acompañantes por sobrepastoreo y ramoneo como el desarrollo excesivo de las orlas de matorral por falta de herbívoros. Para ello:

□ se impulsará la elaboración de estudios que permitan determinar la carga óptima teniendo en cuenta tanto las características de cada finca y sistema de explotación, como los posibles complementos alimenticios aportados al ganado y especies cinegéticas durante los periodos de estío, sequía o escasez.

□ durante los meses de menor productividad de pastos se promoverán buenas prácticas dirigidas a reducir la presión ganadera en los hábitats de bosque, entre estas podrán contemplarse medidas como: exclusión al pastoreo de las zonas en

EXTRACTO DEL PLAN DIRECTOR

regeneración, la reducción de las cargas ganaderas mediante la concentración del ganado en cuarteles de manejo, etc.

□ *se apoyará la regeneración natural del arbolado mediante el establecimiento temporal de zonas acotadas al pastoreo o el uso de protectores individuales para árboles jóvenes. Si bien en las zonas acotadas que se delimiten en los hábitats de dehesa es recomendable un aprovechamiento ganadero moderado durante los meses de primavera.*

1.2. (r) En los aprovechamientos ganaderos extensivos se procurará un sistema de manejo de rotación de las parcelas que garantice la calidad de los pastos y minimice los daños estivales a la vegetación.

PROGRAMA 2.

Objetivo: compatibilizar los usos forestales con la conservación de los hábitats de bosque.

2.1. (D) El aprovechamiento forestal en zonas con presencia de hábitats de interés comunitario deberá realizarse preferentemente por entresaca. En los casos en que, por la pequeña extensión de las propiedades o el método de beneficio de las masas, sean inviables los aprovechamientos por entresaca podrán realizarse cortas a hecho, siempre que no se produzcan en un mismo año cortas contiguas que superen una superficie total mayor de 10 ha.

2.2. (D) El aprovechamiento de los hábitats de bosque deberá dar preferencia al mantenimiento de su estructura natural, procurando evitar que las zonas actualmente ocupadas por bosques de quercíneas sean transformadas en áreas de arbolado disperso, sobre todo en el caso de bosques situados en zonas de pendiente.

2.3. (D) En áreas con flora de bosque de interés, las zonas de arrastres o acopios y, en su caso, de eliminación de restos deberán quedar bien delimitadas con carácter previo al inicio del aprovechamiento y excluirán las zonas más valiosas.

2.4. (D) Se procurará que las repoblaciones forestales, densificaciones y tratamientos silvícolas conlleven la menor alteración de la estructura y morfología de los suelos, prestando especial atención a que los trabajos bajo el vuelo del arbolado no supongan daños a las raíces ni al propio árbol, especialmente en las zonas de pendiente.

2.5. (D) En zonas boscosas adscritas a hábitats de interés comunitario las labores de desbroce se realizarán de modo que se

EXTRACTO DEL PLAN DIRECTOR

garantice la diversidad de la masa y la correcta distribución de clases de edad.

2.6. (D) Con carácter general las podas de producción se realizarán, preferentemente, en zonas adehesadas. En masas de monte bajo de quercíneas se podrá realizar un apostado, podas de formación o desbroces, siempre que se garantice la protección de los ejemplares apostados a fin de evitar los posibles daños de especies ganaderas y cinegéticas sobre estos. En los castaños se podrá hacer una selección de brotes siempre que no se creen claros en la masa.

2.7. (R) En cuanto a las fresnedas termófilas, los pies trasmochos y aquellos que presenten evidencias de decrepitud debido a la realización de podas abusivas, solo podrán someterse a tratamientos silvícolas someros de guía y poda sanitaria.

PROGRAMA 3.

Objetivo: mantener y mejorar los hábitats de bosque.

3.1. (D) Se llevará a cabo, de forma prioritaria, la erradicación de especies alóctonas de los hábitats forestales. Se incluirán aquí las especies exóticas, las escapadas de cultivo y los ecotipos no extremeños de las especies autóctonas amenazadas, como puedan ser tejos, acebos o carballos de origen desconocido. Asimismo, se actuará sobre especies herbáceas exóticas en las zonas de mayor riqueza botánica.

3.2. (D) En zonas donde la enfermedad de la seca sea de gran intensidad se considera prioritario, si las características de la zona y los estudios específicos en la materia así lo aconsejan, iniciar programas de densificación para evitar la desaparición del arbolado. Así mismo, se valorará el empleo de planta micorrizada o resistente a la seca.

*3.3. (D) En zonas donde se localicen focos de enfermedad de la seca se promoverá la adopción de las siguientes medidas preventivas al objeto de minimizar el estrés al arbolado y la dispersión del hongo *Phytophthora cinnamomi*:*

- ▣ Evitar podas innecesarias y extremar el cuidado durante la saca del corcho.*
- ▣ Limitar los movimientos de tierra (laboreo), paso de vehículos y ganado.*

EXTRACTO DEL PLAN DIRECTOR

▯ *Desinfectar aperos, vehículos y calzado que hayan transitado por un foco de seca. Utilizar pediluvios para la desinfección de las pezuñas del ganado.*

▯ *No destocoñar los pies muertos por seca, para evitar la dispersión del hongo patógeno.*

3.4. (D) En las áreas con presencia de hábitats de bosque se aplicarán, de forma prioritaria, las directrices incluidas en el epígrafe 2.3. En materia de prevención de incendios forestales.

▯ *El mantenimiento de zonas con diferente densidad de arbolado, zonas de pastizal y matorral, las lindes o bordes de fincas y los sotos y vegetación de ribera, que incrementen la heterogeneidad del hábitat a la vez que favorecen la regeneración natural del mismo.*

PROGRAMA 6.

Objetivo: recuperar las agrupaciones de tejo y de acebo.

6.1. (D) Debido al avanzado estado de envejecimiento de los ejemplares y a la casi inexistencia de regeneración natural por excesivo ramoneo, podrán establecerse cerramientos de exclusión para la protección de las poblaciones de tejo de mayor interés.

6.2. (D) Las quemas de matorral son una de las mayores amenazas de las poblaciones de tejo. Se promoverá, por tanto, la creación de áreas cortafuegos mediante desbroces preferentemente manuales en el entorno de las agrupaciones de tejo más amenazadas. Las labores de desbroce deberán respetar una zona de matorral próxima a los árboles adultos como refugio de regenerado, evitando el contacto entre matorral y copas. Dicha zona será determinada para cada caso concreto, realizando las labores de desbroce a continuación de esta zona con el fin de crear una discontinuidad entre el matorral circundante y la zona de tejos.

6.3. (D) Se promoverá la realización de actuaciones para conectar los rodales alejados pero pertenecientes a una misma unidad de cuenca (arroyo o garganta), así como para incrementar el número de individuos en las poblaciones aisladas o con

EXTRACTO DEL PLAN DIRECTOR

graves desequilibrios de sex ratio.

6.4. (D) *Se llevará a cabo la recogida y conservación en el Banco Genético de la Biodiversidad de Extremadura de semillas de los ejemplares reproductores femeninos confirmados de Taxus baccata, que cubren todas las poblaciones de esta especie en Extremadura donde hay ejemplares de ambos sexos.*

6.5. (D) *En los aprovechamientos forestales de castaños los señalamientos se efectuarán de forma que se garantice la no afectación a los ejemplares de acebo.*

Además de los Programas de Conservación 1, 2, 3 y 6 incluidos en el apartado "4.1.2. Sistema de hábitats de bosque" del Plan Director de la Red Natura 2000, en la ZIP 1. "Sierras de la Bolla y Ramajal" será de aplicación la siguiente medida de conservación:

- f1. (A) Se realizará un inventario y cartografiado de todas las manchas de encinar-madronal de más de 50 ha, determinando su estado de conservación y regeneración natural.

4.1.1.2. Zona de Interés Prioritario ZIP 2. "Sierra de la Corredera"

- a. Elemento clave: prados ibéricos silíceos de Festuca indigesta (6160) y alfilerillos

Además de los Programas de Conservación 1 y 2 incluidos en el apartado "4.1.4. Sistema de pastizales y praderas" del Plan Director de la Red Natura 2000 (contenido en apartados anteriores del presente documento), en la ZIP 2. "Sierra de la Corredera" serán de aplicación las siguientes medidas de conservación:

- a1. (R) En las zonas ocupadas por pastos de cumbre con *Jasione crispa*, *Sedum spp*, *Plantago subulata*, *Thymus caespititius*, etc., con

independencia de la presencia de alfilerillos (*Festuca gredensis*), no se abrirán nuevas pistas, cortafuegos, tiraderos o rutas de senderismo, ni se instalarán nuevas construcciones o infraestructuras permanentes. Tampoco se ensancharán los cortafuegos ya existentes.

b. Elemento clave: brezales oromediterráneos endémicos con aliaga (4090.)

Además de los Programas de Conservación 1, 2, 3 y 4 incluidos en el apartado "4.1.3. Sistema de hábitats de matorral" del Plan Director de la Red Natura 2000 (contenido en apartados anteriores del presente documento), en la ZIP 2. "Sierra de la Corredera" serán de aplicación las siguientes medidas de conservación:

- b1. (R) En las zonas ocupadas por *Echinopartum ibericum* no se abrirán nuevas pistas, cortafuegos, tiraderos o rutas de senderismo, ni se instalarán nuevas construcciones o infraestructuras permanentes. Esta medida será de aplicación a todo el paraje de El Ceño por su elevado valor paisajístico.
- b2. (A) Se realizará un seguimiento de las poblaciones de *Armeria salmantica* que ocupan este hábitat, considerándose una especie prioritaria en el mismo, dado su carácter de endemismo restringido.

c. Elemento clave: narciso asturiano.

Además de los Programas de Conservación 1, 2, 3 y 4 incluidos en el apartado "4.2.2. Plantas Vasculares II (asociadas a pastizales)" del Plan Director de la Red Natura 2000 (contenido en apartados anteriores del presente documento), en la ZIP 2. "Sierra de la Corredera" serán de aplicación las siguientes medidas de conservación:

- c1. (R) En las zonas ocupadas por narciso asturiano no se abrirán nuevas pistas, cortafuegos, tiraderos o rutas de senderismo, ni se instalarán nuevas construcciones o infraestructuras permanentes.
- c2. (A) Se determinará, mediante un seguimiento de las poblaciones, la afección de las especies cinegéticas a las poblaciones de narciso asturiano. Planteándose, en su caso, medidas de exclusión temporal.

d. Elemento clave: *bisbita campestre*.

Además de los Programas de Conservación 1, 2, 3 y 4 incluidos en el apartado “4.3.2. Aves arbustivas y forestales” del Plan Director de la Red Natura 2000 (contenido en apartados anteriores del presente documento) , en la ZIP 2. “Sierra de la Corredera” será de aplicación la siguiente medida de conservación:

- d1. (A) Se realizará un censo de la especie dentro de este lugar para determinar su población real y sus áreas críticas.

4.1.1.3. Zonas de Interés Prioritario ZIP 3. “Sierra de Ladrillar”

a. Elemento clave: *brezales oromediterráneos endémicos con aliaga (4090)*

Además de los Programas de Conservación 1, 2, 3 y 4 incluidos en el apartado “4.1.3. Sistema de hábitats de matorral” del Plan Director de la Red Natura 2000, en la ZIP 3 “Sierra de Ladrillar” serán de aplicación las siguientes medidas de conservación:

- a1. (R) En las zonas ocupadas por *Echinopartum ibericum* no se abrirán nuevas pistas, cortafuegos, tiraderos o rutas de senderismo, ni se instalarán nuevas construcción o infraestructura permanente. Esta medida será de aplicación a todo el paraje de El Ceño por su elevado valor paisajístico.
- a2. (A) Se realizará un seguimiento de las poblaciones de *Armeria salmantica* que ocupan este hábitat, considerándose una especie prioritaria en el mismo, dado su carácter de endemismo restringido.

b. Elemento clave: narciso asturiano.

Además de los Programas de Conservación 1, 2, 3 y 4 incluidos en el apartado "4.2.2. Plantas Vasculares II (asociadas a pastizales)" del Plan Director de la Red Natura 2000 (contenido en apartados anteriores del presente documento) , en la ZIP 3. "Sierra de Ladrillar" serán de aplicación las siguientes medidas de conservación:

- b1. (R) En las zonas ocupadas por narciso asturiano no se abrirán nuevas pistas, cortafuegos, tiraderos o rutas de senderismo, ni se instalarán nuevas construcciones o infraestructuras permanentes.
- b2. (A) Se determinará, mediante un seguimiento de las poblaciones, la afección de las especies cinegéticas (cabra montés) a las poblaciones de narciso asturiano. Planteándose, en su caso, medidas de exclusión temporal.

c. Elemento clave: *buitre negro*.

Además de los Programas de Conservación 1, 2, 3 y 4 incluidos en el apartado “4.3.2. Aves arbustivas y forestales” del Plan Director de la Red Natura 2000 (contenido en apartados anteriores del presente documento) , en la ZIP 3. “Sierra de Ladrillar” serán de aplicación las siguientes medidas de conservación:

- c1. (D) En el aprovechamiento forestal y cinegético de los pinares de esta zona deberá primar la conservación del buitre negro.
- c2. (R) Se regulará el tránsito individual o colectivo de personas durante el período sensible.
- c3. (R) Dentro de los núcleos reproductores de buitre negro no podrán abrirse nuevas pistas ni cortafuegos, ni podrán ensancharse los existentes. El resto de tratamientos selvícolas requerirán Informe de Afección.
- c4. (D) Se establece como período sensible el comprendido entre el 15 de febrero y el 31 de agosto.

d. Elemento clave: *lagartija de las Batuecas*.

Serán de aplicación las medidas de los Programas de Conservación 1, 2, 5 y 6 incluidos en el apartado “4.2.8. Reptiles” del Plan Director de la Red Natura 2000, en la ZIP 3. “Sierra de Ladrillar”:

EXTRACTO DEL PLAN DIRECTOR

PROGRAMA 1.

Objetivo: mantener y conservar el hábitat de las especies de reptiles de interés comunitario.

EXTRACTO DEL PLAN DIRECTOR

1.1. (D) Se fomentarán los usos agrarios compatibles con el mantenimiento de la biodiversidad, especialmente en las áreas en que los procesos de intensificación agraria o el abandono de dichos usos sean causa de la regresión de los reptiles de interés comunitario.

1.2. (D) Por su importancia como áreas de refugio para los reptiles de interés comunitario, se velará por el mantenimiento de los elementos tradicionales del paisaje agrario tales como linderos de piedra y vegetación, muros de piedra, majanos, regatos y charcas, promoviendo su recuperación cuando sea necesario.

1.3. (D) Se velará por la preservación y mejora de la calidad de las aguas y riberas, así como el mantenimiento y, en su caso, recuperación de las condiciones hidrológicas adecuadas de cauces y humedales, al objeto de garantizar la conservación del hábitat de los reptiles de interés comunitario ligados al medio acuático y su entorno, como son el lagarto verdinegro, el galápagos europeo y el galápagos leproso.

1.4. (D) En las zonas en las que se localicen poblaciones de estas especies, especialmente de lagarto verdinegro y galápagos leproso y europeo, se procurará evitar las quemas de la vegetación palustre en arroyos, lagunas y colas de embalse, y con carácter general, el empleo del fuego y productos fitosanitarios para el control de la vegetación natural.

Así mismo, se procurará reducir estas prácticas en las zonas de distribución de estas especies, con el objeto de favorecer la regeneración natural de sus poblaciones y el incremento de su área de distribución.

1.5. (D) En el área de distribución de los reptiles de interés comunitario y, en particular, del lagarto verdinegro, de la lagartija carpetana y de la lagartija batueca, se aplicarán de forma prioritaria las medidas de conservación desarrolladas en el epígrafe 3.1.3. En materia de prevención de incendios forestales.

1.6. (D) Los trabajos de limpieza de matorral heliófito en las zonas con poblaciones de importancia de reptiles de interés comunitario se harán preferentemente en otoño, ya que los reptiles los utilizan como refugio durante el letargo invernal.

PROGRAMA 2.

Objetivo: reducir las causas de mortalidad no natural de los reptiles de interés comunitario.

EXTRACTO DEL PLAN DIRECTOR

2.1. (D) En el área de distribución de las especies de reptiles de interés comunitario, principalmente de las especies de galápago y del lagarto verdinegro, los procedimientos de evaluación ambiental deberán analizar, de manera particular, el riesgo de mortalidad tanto por atropello en infraestructuras viarias, como por ahogamiento en infraestructuras hidráulicas, especialmente en canales y balsas.

2.2. (D) Se promoverá la adopción de medidas de corrección necesarias en aquellos puntos de las infraestructuras viarias e hidráulicas existentes en los que la muerte accidental, tanto por atropello como por ahogamiento de individuos de especies de reptiles de interés comunitario, pueda poner en riesgo su estado de conservación.

2.3. (D) Se intensificarán las labores de vigilancia por parte de la Administración ambiental en las áreas en las que la captura ilegal de reptiles de interés comunitario, bien para su tenencia como animales de compañía, bien para su consumo, pueda suponer una amenaza para su conservación. Así mismo, se promoverá la realización de acciones de concienciación e información dirigidas a la sociedad en general, y preferentemente a los habitantes de los lugares Natura 2000 con presencia de estas especies, sobre la normativa de referencia y los efectos que su captura ilegal, puede tener sobre su estado de conservación.

PROGRAMA 5.

Objetivo: mantener en un buen estado de conservación las poblaciones de lagartijas batueca y carpetana.

5.1. (D) Con carácter general se considera prioritario para la conservación de estas especies la aplicación de las medidas específicas de conservación para los roquedos, desarrolladas en el apartado 4.1.1. Sistema de hábitats de roquedos y cuevas, que constituyen el hábitat de las lagartijas batueca y carpetana.

5.2. (D) Se evitará la realización de actuaciones que pueden suponer la degradación o eliminación de las áreas de roquedo, canchales y pedreras presentes en el área de distribución de las lagartijas batueca y carpetana.

5.3. (D) Se impulsará el desarrollo de acciones coordinadas con la Comunidad Autónoma de Castilla y León para la mejora de la conectividad entre las poblaciones tanto de lagartija carpetana como de lagartija batueca. Estas medidas deberán ir

EXTRACTO DEL PLAN DIRECTOR

acompañadas, en todo caso, de otras dirigidas a la reducción de sus principales factores de amenaza.

PROGRAMA 6.

Objetivo: mejorar el conocimiento sobre los reptiles de interés comunitario

6.1. (D) Se analizará la distribución y estado de conservación de las poblaciones de galápago europeo, lagartija carpetana y lagartija batueca en Extremadura, con el objeto de determinar su estado de amenaza actual en la región y, en su caso, modificar su clasificación en el Catálogo Regional de Especies Amenazadas de Extremadura (CREAE).

Programas de Conservación 1, 2, 3, 4 y 5 incluidos en el apartado "4.1.1. Sistema de hábitats de roquedos y cuevas" del Plan Director de la Red Natura 2000:

EXTRACTO DEL PLAN DIRECTOR

PROGRAMA 1.

Objetivo: proteger frente a actividades extractivas.

1.1. (R) Las actividades extractivas son la mayor amenaza para este tipo de hábitats, ya que supone la eliminación física del mismo. Dado que se trata de una actividad irrecuperable, dentro de Red Natura 2000 no podrán establecerse nuevas explotaciones extractivas que afecten a los roquedos y gleras de interés comunitario (canteras, graveras, etc.).

EXTRACTO DEL PLAN DIRECTOR

1.2. (D) Se promoverá la restauración de las explotaciones existentes, siguiendo los criterios orientadores establecidos en el epígrafe 2.9. En materia de actividades extractivas del presente Plan Director.

PROGRAMA 2.

Objetivo: compatibilizar el desarrollo de los usos ganaderos con la conservación de estos hábitats.

2.1. (D) Podrán establecerse medidas de exclusión temporal cuando se observe que alguna población de especies de interés presente problemas de reclutamiento, debido a que el ramoneo elimina todo el regenerado en la base de cantil convirtiendo a muchas especies en rupícolas obligadas con poblaciones y productividades muy inferiores a las naturales. La mayoría de las especies de estos hábitats son perennes o vivaces y una excesiva presión de ramoneo contribuye a acortar su ciclo de vida y dificulta su reproducción sexual, lo que a medio plazo pone en peligro la continuidad de las poblaciones afectadas.

2.2. (D) En zonas donde el excesivo aporte de materia orgánica procedente de los excrementos del ganado contribuya a favorecer el asentamiento de comunidades de plantas nitrófilas que compiten con la vegetación propia de estos medios suponga un severo problema y afecte a especies de interés podrán establecerse medidas correctoras que incluyan exclusión temporal del ganado.

2.3. (D) En las zonas con presencia de cabra montés deberá mantenerse su población dentro de los márgenes establecidos en los correspondientes planes cinegéticos.

2.4. (D) Se deberá hacer un seguimiento de las actividades potencialmente generadoras de contaminación de los acuíferos por nitratos y fertilizantes procedentes de la actividad agraria en las cuencas de la red de drenaje local de las cuevas o cavidades con presencia de los hábitats de interés comunitario de este sistema. Del mismo modo, no deberán alterarse los terrenos que constituyen esta cuenca de la red de drenaje local, ya que la infiltración, tanto de las aguas pluviales como de cualquier otro tipo de vertidos puede afectar directamente a las comunidades florísticas presentes en ellas.

EXTRACTO DEL PLAN DIRECTOR

PROGRAMA 3.

Objetivo: compatibilizar la conservación de estos hábitats con la práctica de actividades de ocio.

3.1. (D) La actividad de la escalada en zonas con presencia de especies de flora rupícola amenazada puede suponer una grave amenaza para el mantenimiento de sus poblaciones. Los daños por descalce, pisoteo, abrasión, etc. suponen la muerte de estas plantas; y la acumulación de residuos contribuye a la formación de comunidades nitrófilas en la base de los cantiles que desplazan a las especies más sensibles, por lo que en las zonas con presencia de estas especies, deberán señalizarse para limitar dicha actividad.

3.2. (D) Respecto a la medida anterior, la apertura de nuevas vías de escalada deberá contemplar estas amenazas y podrán ser denegadas en caso de ser incompatibles con la conservación de estas especies. Asimismo, las vías actualmente abiertas podrán ser cerradas o desplazadas si en su recorrido se localizan especies amenazadas.

*3.3. (D) En las comunidades de fisuras de roquedos cuarcíticos oretano-mariánicos (8220), algunas de sus especies más valiosas (*Erodium mouretii*, *Scrophularia oxyrrhyncha* y *Scrophularia arguta*, entre otras) mantienen una estrecha relación con los nidos de aves asentados en los roquedos. De ellos consiguen buena parte de la materia orgánica que necesitan y también dependen en buena medida de estas aves para su dispersión. Independientemente de la especie de ave que esté ocupando el nido, si se constata la presencia de estas especies de flora, se establecerán medidas para favorecer el mantenimiento de la avifauna presente en el nido por su interés para la conservación de este hábitat.*

3.4. (R) En las cuevas naturales o, al menos, en aquellas cavidades que se encuentren a su vez dentro de otras, que alberguen colonias de quirópteros el acceso durante todo el año solo estará permitido con Informe de Afección favorable.

Por otro lado, las actuaciones en el entorno de las cuevas deberán detallar qué medidas preventivas llevarán a cabo para evitar posibles afecciones a estas especies (drenajes, cerramientos, revegetaciones, etc.).

EXTRACTO DEL PLAN DIRECTOR

PROGRAMA 4.

Objetivo: conservar la morfología y el paisaje de los roquedos.

4.1. (D) Se evitará el cambio de uso de suelo y el desarrollo de actividades que impliquen la modificación de la morfología del terreno y del paisaje (tales como movimientos de tierra, despejes, explanaciones, terrazas, bancales, etc.) de la zona en la superficie ocupada por la proyección vertical de las cavidades y áreas de influencia de la red de drenaje de las que dependen estos hábitats de interés comunitario.

4.2. (D) Se procurará la no proliferación de infraestructuras de cualquier tipo en estos hábitats, especialmente cuando no existan elementos naturales que pudieran apantallar estas construcciones, y también por tratarse de zonas elevadas, visibles desde todos los puntos, dando al paisaje un aspecto de "fragilidad visual".

4.3. (D) En los casos en los que se apruebe la realización de cualquier actividad que implique la construcción o instalación de algún elemento, esta se realizará donde se considere el menor impacto para el hábitat de interés comunitario de la actuación en cuestión, evitando ubicarlos en los puntos de mayor interés paisajístico, como la línea del horizonte o las vistas de mayor belleza e importancia y de manera que se afecte lo menos posible a la superficie de estos hábitats y su fragmentación.

4.4. (D) Los proyectos que lleven a cabo la instalación de tendidos eléctricos deberán disminuir el impacto paisajístico ajustándose a las medidas que desarrolla el Decreto 47/2004, de 20 de abril, por el que se dictan Normas de Carácter Técnico de adecuación de las líneas eléctricas para la protección del medio ambiente en Extremadura.

PROGRAMA 5.

Objetivo: realizar muestreos, censos y seguimientos para mejorar el conocimiento de estos hábitats.

Además de las medidas establecidas en el epígrafe 3.1. Inventario y seguimiento de las especies Natura 2000 y de los hábitats de interés comunitario del presente Plan Director, se hará especial hincapié en las siguientes actuaciones para el mejor

EXTRACTO DEL PLAN DIRECTOR

conocimiento de este sistema:

*5.1. (D) Existe un importante desconocimiento de la ecología de *Erodium mouretii*, especie característica de la comunidad de fisuras de roquedos cuarcíticos oretano-mariánicos del hábitat "Pendientes rocosas silíceas con vegetación casmofítica" (8220), una especie que cuenta con más de 95 % de su población europea en Extremadura. Deberá establecerse un programa de seguimiento para evaluar su distribución, evolución de la población, requerimientos ambientales, y dispersión.*

Además de los Programas de Conservación 1, 2, 5 y 6 incluidos en el apartado "4.2.8. Reptiles" del Plan Director de la Red Natura 2000 (contenido en apartados anteriores del presente documento) , en la ZIP 3. "Sierra de Ladrillar" serán de aplicación las siguientes medidas de conservación:

- d1. (R) En las zonas ocupadas por *Iberolacerta martinezricai* no se abrirán nuevas pistas, cortafuegos, tiraderos o rutas de senderismo, ni se instalarán nuevas construcciones o infraestructuras, permanentes o no. En especial deberá respetarse el tramo no alterado de la cuerda de la sierra entre los picos Los Robledos y Raigales.
- d2. (A) Se realizará un estudio sobre la población extremeña de esta especie que permita cartografiar exactamente las zonas ocupadas, para lo que se estudiará con detalle toda la ZEC, conocer datos reales de población, tasas de reclutamiento, selección de hábitat, barreras a la dispersión, grado de aislamiento respecto a las poblaciones salmantinas.
- d3. (R) En tanto no se tengan los resultados del estudio anterior, no podrá ser autorizada la captura de ningún ejemplar de esta especie, ni siquiera con fines de conservación.

d4. (D) Si existieran poblaciones aisladas de esta especie dentro de la Comunidad Autónoma de Extremadura se tendrán en cuenta los trabajos forestales y la construcción de infraestructuras de manera que no elimine la interconexión a través de hábitat favorable de dichas poblaciones.

e. Elemento clave: cigüeña negra

Serán de aplicación las medidas de los Programas de Conservación 1, 2, 3 y 4 incluidos en el apartado “4.3.1. Aves rupícolas” del Plan Director de la Red Natura 2000, en la ZIP 3. “Sierra de Ladrillar”:

EXTRACTO DEL PLAN DIRECTOR

PROGRAMA 1.

Objetivo: conservar las zonas rupícolas seleccionadas fundamentalmente como lugar de nidificación por las aves del Anexo I de la Directiva Aves.

1.1. (D) La Dirección General con competencias en materia de conservación de la naturaleza deberá regular las actividades y aprovechamientos que pudieran causar una afección negativa a la cigüeña negra o a las rapaces rupícolas incluidas en el Anexo I de la Directiva Aves, cuando se quieran llevar a cabo durante la reproducción en las áreas críticas de dichas especies. En este sentido, para las distintas especies, se establece este periodo de limitación como período sensible:

- ☐ Cigüeña negra: periodo comprendido entre el 1 de marzo y el 31 de julio.*
- ☐ Águila perdicera: periodo comprendido entre el 15 de enero y el 15 de julio.*
- ☐ Alimoche: periodo comprendido entre el 1 de abril y el 31 de julio.*

EXTRACTO DEL PLAN DIRECTOR

□ *Águila real: periodo comprendido entre el 15 de febrero y el 15 de julio.*

En todo caso, para aquellas especies que cuenten con Plan de gestión y manejo, prevalecerán los periodos establecidos en dichos documentos. No obstante, la Dirección General con competencias en materia de conservación de la naturaleza podrá modificar, excepcional y justificadamente, dichos periodos para adaptarlos a las particularidades biológicas y/o fenológicas de cada pareja.

1.2. (D) En las áreas críticas se evitará llevar a cabo cambios en los usos forestales, agrícolas o ganaderos, así como el desarrollo de infraestructuras que conlleven una transformación del paisaje que pueda condicionar la presencia de estas aves.

1.4. (D) Se procurará que la apertura de nuevas pistas, tiraderos, vías de escalada o senderismo, así como la instalación de infraestructuras o construcciones permanente no se localicen en la base o cumbre de los cortados en los que nidifiquen la cigüeña negra o rapaces incluidas en el anexo I de la Directiva Aves.

1.5. (D) Con carácter general, no se instalarán líneas eléctricas aéreas de más de 1.000 voltios a menos de 500 m de un nido (activo en esa o en las dos últimas temporadas reproductoras) de cigüeña negra o de alguna de las rapaces rupícolas incluidas en el Anexo I de la Directiva Aves.

PROGRAMA 2.

Objetivo: favorecer la alimentación de las especies rupícolas aumentando la disponibilidad de recursos tróficos y la complejidad estructural de las zonas de alimentación.

2.1. (D) Se favorecerá la complejidad y diversidad vegetal de las zonas que son usadas como zonas de alimentación de rapaces incluidas en el Anexo I de la Directiva Aves. Así, se fomentará el paisaje en mosaico, con diversidad de cultivos, linderos y zonas con vegetación, todo ello encaminado a favorecer el refugio de las especies presa. En este sentido, se procurará evitar la intensificación agrícola, creación de monocultivos o puesta en regadío de estas zonas.

2.2. (D) En las zonas de alimentación de rapaces rupícolas del Anexo I de la Directiva Aves, se favorecerá la presencia de

EXTRACTO DEL PLAN DIRECTOR

árboles que, por su porte o ubicación, puedan ser utilizados como atalaya por el águila real y/o el águila perdicera.

2.3. (D) En los cortados y zonas de alimentación de las especies rupícolas del Anexo I de la Directiva Aves y, especialmente, en el caso del halcón peregrino, vencejo café, collalba negra y chova piquirroja, se procurará minimizar el empleo de productos fitosanitarios y en caso de ser necesario, se emplearán aquellos de menor toxicidad y persistencia, evitando su utilización en los periodos de máximo requerimiento energético de estas especies.

2.4. (D) Se fomentará la creación o adecuación de charcas y su posterior repoblación con especies de peces autóctonas en aquellos territorios de cría de cigüeña negra en los que se haya detectado baja disponibilidad de recursos tróficos para la especie.

2.5. (D) En las zonas de alimentación de rapaces rupícolas del Anexo I de la Directiva Aves se promoverán actuaciones dirigidas a la mejora del hábitat e incremento de las poblaciones de especies presa.

PROGRAMA 3.

Objetivo: reducir el riesgo de mortalidad no natural así como las molestias derivadas de actividades productivas y recreativas.

3.1. (D) Se velará por que la regulación de los niveles de los embalses no afecte a las especies Natura 2000 que utilizan los cantiles fluviales para criar, minimizando los niveles de oscilación en los momentos más sensibles como la reproducción, para lo que se establecerán las cotas de seguridad que garanticen que no se afecte a los nidos. Para ello, será fundamental la coordinación con las Confederaciones Hidrográficas correspondientes, así como con las empresas concesionarias de la explotación de los embalses o propietarios en los casos de embalses de propiedad privada.

3.2. (D) Se procederá a la identificación, cartografiado y actualización periódica de los niveles o cotas de riesgo de cada uno de los nidos de cigüeña negra o rapaces del Anexo I situados en zonas inundables de embalses.

3.3. (D) En aquellos cortados de mayor importancia por presencia de rapaces nidificantes y/o cigüeña negra, y cuando se considere primordial para evitar las molestias en los momentos más sensibles, se delimitarán las áreas de mayor fragilidad

EXTRACTO DEL PLAN DIRECTOR

estableciendo las regulaciones y restricciones necesarias. Para ello, se analizará la posible incidencia de las actividades como el vuelo en parapente o ala delta, la escalada, pesca y usos recreativos en general.

3.4. (D) Para evitar las molestias durante los periodos más sensibles, se establecerán acuerdos de colaboración con las asociaciones y federaciones de actividades de turismo activo, con el objeto de informar de las zonas y periodos a evitar por posible afección a las aves rupícolas. En estos acuerdos también podrán contemplarse actividades de sensibilización y educación ambiental, incluyendo la elaboración y difusión de manuales de buenas prácticas.

3.5. (D) Con carácter general, en aquellos cortados con presencia de plataformas de nidificación de rapaces rupícolas incluidas en el Anexo I de la Directiva Aves, los puestos de caza no deberán situarse en la cumbre de los cantiles cuando los momentos en que se desarrolla la actividad cinegética coincida con la reproducción o con momentos más sensibles del ciclo reproductor de estas aves.

3.6. (D) Con carácter general, no se abrirán nuevas vías de escalada a menos de 500 m de zonas de reproducción de cigüeña negra o de alguna de las rapaces rupícolas incluidas en el Anexo I de la Directiva Aves. Se analizarán las vías de escalada equipadas en Extremadura así como su problemática asociada y, en caso de que sea necesario, se procederá a su desmontaje o regulación temporal.

3.7. (D) La evaluación del riesgo de electrocución y colisión de tendidos eléctricos aéreos de alta tensión será prioritaria en ZIP y ZAI. En caso de ser preciso, se llevarán a cabo las actuaciones necesarias para minimizar los riesgos de electrocución y colisión.

3.8. (D) En los casos de fracaso continuado de territorios de nidificación de cigüeña negra o de alguna de las rapaces rupícolas incluidas en el Anexo I de la Directiva Aves y en los que se tenga constancia que puedan existir un problema de molestias, deberá establecerse un sistema de vigilancia que no sólo ayude a determinar las causas del fracaso reproductor sino que también sirva como medida preventiva para evitar las molestias.

3.9. (D) En los territorios de águila perdicera, águila real y búho real en los que se lleve a cabo control de predadores, este sólo podrá realizarse con medios homologados y en condiciones que garanticen su inocuidad para estas especies protegidas. En este sentido, con carácter general, no se emplearán jaulas trampa con cebo vivo.

3.10. (D) Del mismo modo, la Dirección General con competencias en materia de conservación de la naturaleza deberá regular las actividades y aprovechamientos que pudieran causar una afección negativa a la cigüeña negra en sus áreas de

EXTRACTO DEL PLAN DIRECTOR

concentración postnupcial. En este sentido, se establece este periodo de limitación como período sensible, que abarca desde el 15 de agosto hasta el 30 de septiembre, fechas en las que se producen las mayores concentraciones premigratorias de la especie.

PROGRAMA 4.

Objetivo: mejorar el conocimiento sobre la biología reproductiva y ecología trófica de las especies rupícolas, así como conocer la incidencia de algunos de sus factores de amenaza.

4.1. (D) Se mejorará el conocimiento sobre el uso del hábitat de las rapaces rupícolas, especialmente en lo referente a zonas de alimentación y dispersión. En concreto, en el caso del águila perdicera, se prestará especial atención a delimitar con precisión las zonas de dispersión juvenil.

4.2. (D) Se realizará un seguimiento de la incidencia de la electrocución y colisión de aves rupícolas con líneas eléctricas en todas las ZIP delimitadas por la presencia de estas aves, para tratar de identificar puntos negros de mortalidad y proponer las medidas a llevar a cabo para minimizar los riesgos de choque y electrocución.

4.3. (D) Se podrán establecer acuerdos de colaboración con entidades como grupos de investigación, Universidades, ONG, etc. para abordar estudios específicos sobre ecología trófica y biología reproductiva de las rapaces rupícolas, control de contaminantes, técnicas de inmunización para el conejo de monte etc.

4.4. (D) Se investigarán y adoptarán, en su caso, técnicas de gestión medioambiental que permitan un adecuado equilibrio entre las especies protegidas, la caza menor y la ganadería.

Además de los Programas de Conservación 1, 2, 3 y 4 incluidos en el apartado “4.3.1. Aves rupícolas” del Plan Director de la Red Natura 2000, en la ZIP 3. “Sierra de Ladrillar” serán de aplicación las siguientes medidas de conservación:

- e1. (R) No estará permitido el tránsito individual o colectivo de personas durante el período comprendido entre el 1 de marzo y el 31 de julio, con excepción de las actividades agroganaderas de las parcelas incluidas y de las actividades de vigilancia y gestión ambiental del espacio. En aquellas zonas con presencia de buitre negro como reproductor se mantendrá el período sensible de esta especie.
- e2. (R) en las áreas de reproducción de la especie No se abrirán nuevas pistas, tiraderos, vías de escalada o senderismo, ni se instalará ninguna construcción o infraestructura permanente.
- e3. (R) Las nuevas líneas eléctricas, salvo que no existan alternativas técnica y/o ambientalmente viables, no se instalarán dentro de los límites de esta zona.

4.1.1.4. Zona de Interés Prioritario ZIP 4. “Sierra del Cordón”

a. Elemento clave: buitre negro.

Además de los Programas de Conservación 1, 2, 3 y 4 incluidos en el apartado “4.3.2. Aves arbustivas y forestales” del Plan Director de la Red Natura 2000 (contenido en apartados anteriores del presente documento) , en la ZIP 4. “Sierra del Cordón” serán de aplicación las siguientes medidas de conservación:

- a1. (D) En el aprovechamiento forestal y cinegético de los pinares de esta zona deberá primar la conservación del buitre negro.
- a2. (R) Se regulará el tránsito individual o colectivo de personas durante el período sensible.

- a3. (R) Dentro de los núcleos reproductores de buitre negro no podrán abrirse nuevas pistas ni cortafuegos, ni podrán ensancharse los existentes. El resto de tratamientos selvícolas requerirá informe de afección.
- a4. (D) Se establece como período sensible el comprendido entre el 15 de febrero y el 31 de agosto.

4.1.1.5. Zona de Interés Prioritario ZIP 5. “Arroyo de los Ladrones”

a. Elemento clave: cigüeña negra.

Además de los Programas de Conservación 1, 2 y 3 incluidos en el apartado “4.3.2 Aves arbustivas y forestales” del Plan Director de la Red Natura 2000 (contenido en apartados anteriores del presente documento) , en la ZIP 5. “Arroyo de los Ladrones” serán de aplicación las siguientes medidas de conservación:

- a1. (R) No estará permitido el tránsito individual o colectivo de personas durante el período comprendido entre el 1 de marzo y el 31 de julio, con excepción de las actividades agroganaderas de las parcelas incluidas y de las actividades de vigilancia y gestión ambiental del espacio.
- a2. (R) No se abrirán nuevas pistas, tiraderos, vías de escalada o senderismo, ni se instalará ninguna construcción o infraestructura permanente.
- a3. (R) Las nuevas líneas eléctricas, salvo que no existan alternativas técnica y/o ambientalmente viables, no se instalarán dentro de los límites de esta zona.

4.1.1.6. Zona de Interés Prioritario ZIP 6. “Sierra de La Pesga”

a. Elemento clave: *buitre negro*.

Además de los Programas de Conservación 1, 2, 3 y 4 incluidos en el apartado “4.3.2. Aves arbustivas y forestales” del Plan Director de la Red Natura 2000 (contenido en apartados anteriores del presente documento), en la ZIP 6. “Sierra de La Pesga” serán de aplicación las siguientes medidas de conservación:

- a1. (D) En el aprovechamiento forestal y cinegético de los pinares de esta zona deberá primar la conservación del buitre negro.
- a2. (R) Se regulará el tránsito individual o colectivo de personas durante el período sensible.
- a3. (R) Dentro de los núcleos reproductores de buitre negro no podrán abrirse nuevas pistas ni cortafuegos, ni podrán ensancharse los existentes. El resto de tratamientos selvícolas requerirá informe de afección.
- a4. (D) Se establece como período sensible el comprendido entre el 15 de febrero y el 31 de agosto.

4.1.1.7. Zona de Interés Prioritario ZIP 7. “Los Tejares”

a. Elemento clave: *bosques mediterráneos de Taxus baccata (9580*) y encinares de Quercus ilex y Quercus rotundifolia (9340)*.

Además de los Programas de Conservación 1, 2, 3, 4 y 6 incluidos en el apartado “4.1.2. Sistema de hábitats de bosque” del Plan Director de la Red Natura 2000 (contenido en apartados anteriores del presente documento), en la ZIP 7. “Los Tejares” serán de aplicación las siguientes medidas de conservación:

- a1. (D) Dentro del espacio Árbol Singular de Extremadura “Tejos del Cerezal” primará la conservación de esta valiosa formación y su regeneración natural sobre cualquier otro tipo de aprovechamiento.
- a2. (R) No se abrirán nuevas pistas, cortafuegos, tiraderos o rutas de senderismo, ni se instalarán nuevas construcciones o infraestructuras, permanentes o no, en las zonas ocupadas por los hábitats 9580* y 9340.
- a3. (A) Dentro de la zona de pinar que rodean los arroyos ocupados por el hábitat 9580* y el hábitat 9340, se establecerán áreas cortafuego para minimizar los riesgos de propagación de incendios. Con objeto de no alterar en exceso la calidad paisajística del lugar se realizarán entresacas y clareos para difuminar los bordes de las áreas cortafuegos.
- a4. (A) Se realizará un estudio sobre la incidencia de las visitas a este lugar y en especial sobre los daños a la vegetación y los procesos erosivos generados.
- a5. (A) Se deberá hacer un inventario y cartografiado de todas las manchas de encinar-madroñal de más de 50 ha, determinando su estado de conservación y regeneración natural.

4.1.1.8. Zona de Interés Prioritario ZIP 8. “La Batuequilla”

- a. Elemento clave: encinares de *Quercus ilex* y *Quercus rotundifolia* (9340).

Además de los Programas de Conservación 1, 2, 3 y 6 incluidos en el apartado “4.1.2 Sistema de hábitats de bosque” del Plan Director de la Red Natura 2000 (contenido en apartados anteriores del presente documento), en la ZIP 8. “La Batuequilla” serán de aplicación las siguientes medidas de conservación:

a1. (A) Se llevará a cabo el inventario y cartografiado de todas las manchas de encinar-madroñal de más de 50 ha, determinando su estado de conservación y regeneración natural.

b. Elemento clave: bosques aluviales de *Alnus glutinosa* y *Fraxinus excelsior* (91E0*).

Serán de aplicación las medidas de los Programas de Conservación 1, 2, 3 y 4 incluidos en el apartado "4.1.5 Sistema de hábitats ribereños" del Plan Director de la Red Natura 2000, en la ZIP 8. "La Batuequilla":

EXTRACTO DEL PLAN DIRECTOR

PROGRAMA 1.

Objetivo: mantener la estructura, funcionalidad y naturalidad de estos hábitats a través de una gestión sostenible.

1.1. (D) La conectividad en los hábitats ribereños es una de sus características ecológicas más relevantes. Por ello, se prestará especial atención a evitar cualquier alteración que suponga la interrupción de la conectividad de los hábitats ribereños de interés comunitario y se desarrollarán medidas tendentes a su incremento. En este sentido, será especialmente importante la conservación de las manchas o islas de vegetación de ribera existentes en zonas donde el hábitat se ha perdido y, concretamente será prioritario restablecer la conectividad de las formaciones relictas de loro y abedul, así como reforzar las poblaciones aisladas con un número muy bajo de individuos.

1.2. (D) En la gestión forestal de los hábitats ribereños de interés comunitario se tendrán en cuenta las siguientes directrices:

▣ *Se mantendrá una buena representación de todos los estratos y clases de edad con el objeto de conservar la estructura y naturalidad de las masas. En concreto, se evitará la transformación de las formaciones arbustivas, especialmente las saucedas arbustivas, en arbóreas.*

▣ *Para favorecer la regeneración y garantizar el mantenimiento de las formaciones es recomendable que el número de*

EXTRACTO DEL PLAN DIRECTOR

ejemplares inmaduros sea mayor al 20 %. Por ello se favorecerá el rejuvenecimiento de las masas forestales maduras desarrollando actuaciones como entresacas, limpiezas de matorral, apertura de claros, etc.

▮ *Se favorecerá la regeneración natural de las superficies ocupadas por estos hábitats, así como su entorno. Para ello se preservarán todas las manchas o islas de vegetación de hábitats de ribera, incluso ejemplares aislados o pequeñas manchas de los mismos, pues actúan como centros de propagación natural y favorecen la recuperación natural de los ecosistemas fluviales.*

▮ *Se desarrollarán actuaciones para mejorar el estado fitosanitario como podas de todo el tejido enfermo o muerto, retirada de árboles muertos o secos, etc. En este sentido, se prestará especial atención a la eliminación de ejemplares de olmos afectados por grafiosis.*

▮ *Para salvaguardar las formaciones de olmos frente a la grafiosis, enfermedad que está diezmando las últimas representaciones de olmedas de la región, sería recomendable mantener una política de tratamientos fitosanitarios preventivos permanentes frente a insectos vectores.*

1.3. (D) En las actuaciones sobre la vegetación de ribera se respetarán prioritariamente las especies de etapas maduras y de forma estricta todos los ejemplares de especies relictas como Prunus lusitanica, Ilex aquifolium, Corylus avellana, Quercus robur, Betula alba, Sorbus torminalis, Sorbus aucuparia, Sorbus latifolia, Ulmus glabra y Taxus baccata.

1.4. (D) Con carácter general, las actuaciones de acondicionamiento de cauces (entre las que se incluyen la limpieza, desbroce y corta de vegetación, la retirada de sedimentos, la consolidación de márgenes y la restauración o mejora ambiental de márgenes y cauces) no supondrán la alteración de su morfología. Así mismo, los trabajos de limpieza de cauces se realizarán preferentemente de forma manual y selectiva e irán dirigidos a la eliminación de especies exóticas y de vegetación muerta y a la retirada de elementos (troncos, ramas, árboles secos, etc.) que supongan un impedimento a la normal circulación de las aguas pudiéndose actuar, en casos justificados, sobre formaciones extensas de zarzales.

1.5. (D) Los medios ribereños son muy sensibles ante especies invasoras por lo que se deberán establecer procedimientos muy estrictos para erradicar la presencia de dichas especies de los hábitats ribereños. En estos procedimientos se incluirán especies de elevada capacidad de hibridación como Salix babylonica y otras que suponen una grave amenaza para los ecosistemas fluviales extremeños como el ailanto (Ailanthus altissima), la acacia (Acacia dealbata), la grama de agua (Paspalum paspalodes) y la caña común (Arundo donax).

EXTRACTO DEL PLAN DIRECTOR

Si bien los trabajos de control y erradicación de especies invasoras deberán ser prioritarios dentro de los lugares de la Red Natura 2000, con objeto de garantizar su efectividad, deberá establecerse como criterio general la actuación a nivel de cuenca o subcuenca debido al carácter dispersivo de estas especies.

1.6. (D) Las actuaciones de restauración de riberas y graveras abandonadas o de creación de zonas verdes junto a las riberas se ajustarán a las siguientes directrices:

▣ *Se evitarán las actuaciones que alteren la morfología del cauce y eliminen la vegetación de ribera existente.*

▣ *Estas actuaciones pueden plantear problemas de contaminación genética al ser utilizada planta procedente de viveros productores de otras regiones o incluso de otros países. Esto supone un peligro para la continuidad de los ecotipos extremeños, especialmente grave en el caso del álamo (*Populus alba*) que de manera natural presenta muy pocas poblaciones en el entorno de las Vegas del Guadiana. Por ello, las especies vegetales empleadas serán autóctonas correspondientes a las series de vegetación potencial de la zona, la planta utilizada será de procedencia extremeña y, en ningún caso, se emplearán variedades o especies ornamentales ni *Salix babylonica*. En concreto, en los trabajos de recuperación o restauración de poblaciones de loro (*Prunus lusitanica*) y abedul (*Betula alba*) se deberá utilizar material procedente exclusivamente de la misma subcuenca (garganta o arroyo).*

▣ *Se evitará el tránsito de maquinaria por el cauce y las zonas de inundación, siendo recomendable, en función de los trabajos a realizar, el empleo maquinaria de pequeñas dimensiones que no genere problemas de compactación del suelo.*

PROGRAMA 2.

Objetivo: mantener la naturalidad de las zonas de ribera

2.1. (D) En cualquier actuación que se desarrolle en torno a las riberas se tendrá en cuenta la importancia de la conservación de la vegetación natural de las mismas. De este modo, en las zonas de dominio público hidráulico, con carácter general, deberá conservarse de forma estricta la vegetación natural de ribera, siendo conveniente aplicar esta directriz en la zona de

EXTRACTO DEL PLAN DIRECTOR

servidumbre y la zona de policía de los cauces.

2.2. (D) Se velará por que la explotación de acuíferos y detracción de caudales no afecte a los hábitats ribereños.

2.3. (D) Se evitará la ubicación de infraestructuras permanentes en los cauces (dominio público hidráulico) y sus zonas de servidumbre, salvo los casos excepcionales contemplados en la normativa de aguas en los que la naturaleza de la infraestructura requiera situarla próxima a los cauces o masas de agua.

2.4. (D) En los cauces en los que estén presentes hábitats de ribera de interés comunitario se evitará el desarrollo de actuaciones que impliquen la modificación permanente de la circulación natural del agua y que puedan alterar las dinámicas hídricas requeridas por dichos hábitats. En este sentido, se prestará especial atención a las canalizaciones, encauzamientos o correcciones de trazado de los cauces.

PROGRAMA 3.

Objetivo: compatibilizar los usos y aprovechamientos con la conservación de las zonas de ribera y los hábitats de interés comunitario.

3.1. (D) Los cambios de uso del suelo u otras actuaciones realizadas en torno a las riberas, como la implantación de choperas productivas entre otras, no podrán afectar ni reducir la superficie de dichos hábitats.

3.2. (D) En las zonas aledañas a las riberas en las que existan explotaciones agrarias, especialmente intensivas de regadío o praderas de siega, se deberá, además de mantener la vegetación ribereña localizada dentro del dominio público hidráulico, evitar la destrucción de setos, lindes y árboles aislados, así como la vegetación presente alrededor de fuentes o manantiales.

3.3. (D) En los casos en los que se produzca una expansión de los hábitats de saucedas (92A0) o tamujares y adelfares (92D0) que ocasionen una merma significativa de las superficies agrícolas, excepcionalmente y previo Informe de Afección favorable, podrán llevarse a cabo trabajos para recuperar las superficies agrícolas, siempre que se garantice la conectividad de estos hábitats de ribera a lo largo del cauce.

EXTRACTO DEL PLAN DIRECTOR

3.4. (D) Los aprovechamientos ganaderos en las zonas de ribera no comprometerán la regeneración y conservación de los hábitats ribereños de interés comunitario. Por ello:

▮ Se prestará especial atención al abrevado del ganado en los cursos de agua, principalmente durante los periodos secos, aplicándose en los casos necesarios medidas de conservación dirigidas a compatibilizar la actividad con la conservación de los medios riparios, como la rotación de las zonas de abrevado, el establecimiento de puntos fijos de abrevado o la instalación de puntos de agua alejados del cauce, entre otras.

▮ Podrán establecerse cerramientos de exclusión al aprovechamiento ganadero o para limitar el acceso de ungulados silvestres, particularmente de corzo, en zonas en las que se verifiquen daños importantes en los individuos jóvenes y en el regenerado que puedan comprometer la conservación de los hábitats ribereños de interés comunitario. Así mismo, la gestión de las exclusiones podrá contemplar un pastoreo controlado que, sin dañar al regenerado, evite acumulación excesiva de vegetación.

Esta medida será especialmente necesaria en los casos en los que puedan verse afectados enclaves con vegetación relictas de gran valor como las loreras y abedulares.

3.5. (D) Las actividades recreativas, deportivas y lúdicas en general desarrolladas en las inmediaciones de los cauces serán compatibles con la conservación de los hábitats ribereños. En caso necesario, podrán establecerse restricciones de acceso a las áreas con presencia de hábitats ribereños de interés comunitario cuando las circunstancias especiales que afecten a su conservación así lo aconsejen.

PROGRAMA 4.

Objetivo: mejorar el conocimiento sobre la distribución y los factores de amenaza de los hábitats de ribera.

4.1. (D) Existe poca información sobre la distribución de los subtipos de hábitats atarfares de *Tamarix africana*, alamedas de *Populus alba* y olmedas de *Ulmus minor*. Por ello, en los trabajos de seguimiento de la distribución y estado de conservación de

EXTRACTO DEL PLAN DIRECTOR

los hábitats ribereños, serán prioritarias las actuaciones de muestreo, censo y cartografiado de estos subtipos de hábitats.

4.2. (D) Se establecerán programas de seguimiento a largo plazo de las formaciones relictas de loreras y agrupaciones de abedules. Se establecerá su tendencia poblacional, capacidad de regeneración natural y evolución ante previsibles eventos de sequía prolongadas.

Además de los Programas de Conservación 1, 2, 3 y 4 incluidos en el apartado "4.1.5 Sistema de hábitats ribereños" del Plan Director de la Red Natura 2000, en la ZIP 8. "La Batuequilla" será de aplicación la siguiente medida de conservación:

b1. (A) Se llevará a cabo la elaboración de un Plan para la recuperación de *Betula alba* dentro del arroyo Batuequilla.

c. Elemento clave: cigüeña negra.

Además de los Programas de Conservación 1, 2, 3 y 4 incluidos en el apartado "4.3.1. Aves rupícolas" del Plan Director de la Red Natura 2000 (contenido en apartados anteriores del presente documento) , en la ZIP 8. "La Batuequilla" serán de aplicación las siguientes medidas de conservación:

c1. (R) No estará permitido el tránsito individual o colectivo de personas durante el período comprendido entre el 1 de marzo y el 31 de julio, con excepción de las actividades agroganaderas de las parcelas incluidas y de las actividades de vigilancia y gestión ambiental del espacio.

c2. (R) No se abrirán nuevas pistas, tiraderos, vías de escalada o senderismo, ni se instalará ninguna construcción o infraestructura permanente.

- c3. (R) Las nuevas líneas eléctricas, salvo que no existan alternativas técnica y/o ambientalmente viables, no se instalarán dentro de los límites de esta zona.

4.1.1.9. Zona de Interés Prioritario ZIP 9. “Ríos Hurdano, Ladrillar y Esperabán”

- a. Elemento clave: colmilleja del Alagón.

Serán de aplicación las medidas de los Programas de Conservación 1, 2, 3 y 4 incluidos en el apartado “4.2.6. Peces” del Plan Director de la Red Natura 2000, en la ZIP 9. “Ríos Hurdano, Ladrillar y Esperabán”:

EXTRACTO DEL PLAN DIRECTOR

PROGRAMA 1.

Objetivo: mejorar el conocimiento de la distribución de estas especies y eliminar el efecto barrera.

1.1. (D) Se realizarán muestreos piscícolas que permitan conocer la localización y distribución de las especies piscícolas de interés comunitario, así como la evolución de sus poblaciones y la composición del resto de la ictiofauna en los ríos, entre otros datos e informaciones de interés. El procedimiento para ello se encuentra detallado en el epígrafe 3.1. Línea de actuación 1: inventario y seguimiento de las especies Natura 2000 y de los hábitats de interés comunitario. En aquellos tramos fluviales donde el muestreo haya constatado la presencia de estas especies se realizará un seguimiento periódico y será más exhaustivo en función del grado de amenaza de la especie o del estado de conservación del hábitat vinculado a las mismas.

1.2. (D) Aquellas especies piscícolas del Anexo II de la Directiva Hábitat de interés comunitario que se encuentren recogidas en la Orden de Vedas de Extremadura como especies pescables al presentar buenos niveles poblacionales deberán tener un seguimiento de sus poblaciones, de manera que esta actividad no afecte a la viabilidad de sus poblaciones. En todo caso, no podrán ser objeto de aprovechamiento piscícola las siguientes especies amenazadas:

EXTRACTO DEL PLAN DIRECTOR

- ▯ *Sábalo (Alosa alosa)*
- ▯ *Colmilleja (Cobitis paludica)*
- ▯ *Colmilleja del Alagón (Cobitis vettonica)*
- ▯ *Jarabugo (Anaecypris hispanica)*
- ▯ *Lamprea marina (Petromyzon marinus)*

Si se capturase accidentalmente alguna de estas especies, inmediatamente será devuelta a las aguas de procedencia.

1.3. (D) En el momento en el que se constate una posible disminución de efectivos de algunas de estas especies pescables y su población sufra una disminución de su estado de conservación por esta actividad, se planteará la posibilidad de iniciar el procedimiento para eliminar estas especies del listado de especies pescables de la comunidad autónoma de Extremadura y, si fuera necesario, incluirlas en el Catálogo Regional de Especies Amenazadas.

1.4. (D) Se crearán refugios de pesca cuando, como resultado de estudios previos y detección de los tramos fluviales más importantes para las especies contempladas en este grupo, se considere la medida más adecuada para evitar que sus poblaciones piscícolas disminuyan o desaparezcan. Tal y como establece la ley 11/2010, de 16 de noviembre, de Pesca y Acuicultura de Extremadura, la Administración dispondrá lo necesario para que aquellas masas o tramos de agua habitualmente habitados por especies amenazadas tengan la consideración de refugios de pesca. Otra alternativa recogida en dicha ley sería el establecimiento de tramos de pesca sin muerte, para aquellos tramos y especies que así se determine.

1.5. (D) Se fomentará la eliminación de aquellas barreras u obstáculos que impiden el recorrido natural de los cauces, impidan las migraciones reproductivas o supongan amenazas para la supervivencia de las especies. En aquellos casos en que una barrera permita el remonte de especies alóctonas que puedan poner en peligro las poblaciones autóctonas de peces podrá plantearse la construcción de una barrera que mejore la situación de la fauna autóctona.

1.6. (D) Por otro lado, se inventariarán aquellos tramos fluviales que disponen de pasos para peces pero no cumplen adecuadamente su función para el remonte de las especies de interés comunitario en ese tramo. Para mejorar estos sistemas se realizará un exhaustivo estudio de los diferentes tipos de pasos para peces que podrían instalarse para seleccionar el dispositivo más adecuado a cada circunstancia (características del obstáculo y de las especies afectadas). El órgano competente en materia de pesca de Extremadura asesorará para que en cada lugar se construya la escala o la infraestructura

EXTRACTO DEL PLAN DIRECTOR

más adecuada para la especie afectada.

1.8. (D) En cumplimiento con la Ley de Pesca (ley 11/2010, de 16 de noviembre), la Administración impulsará el desarrollo de programas para la cría y reforzamiento poblacional de las especies piscícolas de interés comunitario, dirigidas a constituir una reserva genética y a la obtención de ejemplares para su reintroducción en el medio natural (en los lugares más favorables para su supervivencia). Esta medida se priorizará para el jarabugo, especie en peligro de extinción y endémica de Extremadura y con un grave problema de endogamia y pérdida de diversidad genética, y para el resto de especies en función del grado de amenaza.

PROGRAMA 2.

Objetivo: mantener y asegurar la continuidad de los cursos de agua para la conservación de las poblaciones piscícolas.

Las actuaciones sobre el cauce de los ríos, bien sea la variación del régimen hídrico por el embalsamiento de las aguas, bien el establecimiento de barreras que aislen las poblaciones, hace vulnerables a muchas especies piscícolas asociadas al mismo. Para evitar esta afección:

2.1. (D) Las actuaciones en los cursos de agua de la Red Natura 2000 que puedan suponer la alteración de la dinámica y continuidad fluvial (construcción de infraestructuras que puedan constituir barreras transversales y/o modificación de caudales) incorporarán medidas correctoras dirigidas a evitar la afección a las especies piscícolas.

2.2. (D) Se realizará un estudio, por parte del Servicio de Recursos Cinegéticos y Piscícolas de la Dirección General con competencias en la materia, de los caudales mínimos en los ríos y riveras de la Red Natura 2000 en aquellos tramos con presencia de especies Natura 2000, donde esta medida sea necesaria para el mantenimiento estable de sus poblaciones.

2.3. (D) Las Administraciones competentes se coordinarán en las actuaciones de gestión de los recursos hídricos, principalmente desembalses de agua y mantenimiento de sifones de los canales de riego, para que el comportamiento de los ríos embalsados y sus afluentes sufran el menor impacto posible con las alternancias de reducción y suelta de caudal en función de las necesidades humanas, procurando que en los cauces exista un caudal mínimo (aquel caudal mínimo necesario

EXTRACTO DEL PLAN DIRECTOR

para preservar los valores ecológicos del cauce y completar su ciclo vital con la realización de la freza).

2.4. (D) Se fomentará la creación de un manual de buenas prácticas en obras sobre cauces entre las Administraciones competentes, que pueda evitar riesgos para las especies piscícolas y otras especies Natura 2000.

PROGRAMA 3.

Objetivo: conservar la calidad de los cursos de agua.

3.1. (D) Como se establece en el programa 1, se realizará un seguimiento de las especies piscícolas que permita disponer de información sobre su presencia, localización y estado de conservación. Será prioritario este seguimiento respecto a la calidad de las aguas en aquellos arroyos y ríos cercanos a localidades o polígonos industriales.

3.2. (D) Se establecerán canales de comunicación y cooperación entre las distintas Administraciones con competencias en materia de calidad de las aguas y la Dirección General con competencias en materia de conservación de la naturaleza, principalmente, con ayuntamientos y mancomunidades presentes en Red Natura 2000 para una mejora y optimización en la depuración de aguas residuales municipales, así como de los sistemas de depuración de las industrias.

3.3. (R) Es incompatible el vertido de escombros o cualquier otro material y el depósito de materiales en el cauce o la zona de servidumbre por afección a la calidad de las aguas y al mantenimiento estable de las poblaciones piscícolas.

3.4. (D) En relación a la medida anterior, se promoverán actuaciones puntuales de limpieza de residuos (basuras y residuos urbanos e inertes) en el cauce de arroyos y ríos en Red Natura 2000.

EXTRACTO DEL PLAN DIRECTOR

PROGRAMA 4.

Objetivo: mejorar el estado de conservación de la ictiofauna a través de la lucha contra especies alóctonas invasoras.

4.1. (D) En el epígrafe 3.4. Línea de actuación 4: lucha contra especies exóticas invasoras se establecen una serie de medidas para la lucha contra estas especies. Bajo esas premisas, se promoverá la elaboración del Catálogo de especies exóticas invasoras de Extremadura que desarrollará un programa de eliminación o control de especies introducidas, por orden de prioridad en función de su incidencia sobre a las especies autóctonas. Además, se elaborarán estrategias y actuaciones relacionadas con el control, erradicación, inventariado, etc., de especies exóticas.

4.2. (D) Se valorará la posibilidad de realizar una extracción selectiva de peces invasores, tanto en pequeñas charcas que puedan ser, potencialmente, fuente de dispersión de estas especies no deseables, tanto en aquellos ríos donde las circunstancias así lo aconsejen. La Ley 11/2010 de Pesca y Acuicultura de Extremadura obliga a las nuevas charcas y aguas embalsadas a disponer de elementos de vaciado para la eliminación de las especies de carácter invasor que pudieran existir (artículo 33.2). Se especificarán estas actuaciones en los lugares de la Red Natura 2000 donde sea especialmente necesario.

4.3. (D) En las zonas donde se constate un mayor riesgo de dispersión de especies invasoras a través de los sistemas de riego, se colocarán filtros en los sistemas de distribución de aguas, con el fin de evitar la propagación de especies invasoras.

4.4. (A) En cuanto a las embarcaciones asociadas a actividades piscícolas o recreativas, se establecerá y llevará a cabo un protocolo de actuación para el traslado de embarcaciones entre cuencas hidrográficas.

Además de los Programas de Conservación 1, 2, 3 y 4 incluidos en el apartado "4.2.6. Peces" del Plan Director de la Red Natura 2000, en la ZIP 9. "Ríos Hurdano, Ladrillar y Esperabán" serán de aplicación las siguientes medidas de conservación:

- a1. (A) Se realizará un estudio que valore la incidencia de las barreras que presentan los ríos citados para los movimientos de la colmilleja del Alagón (piscinas naturales, etc.).

- a2. (R) El lecho del cauce deberá mantenerse en su estado natural en las zonas ocupadas por las piscinas naturales.
- a3. (R) Las piscinas naturales deberán permanecer completamente abiertas fuera del período de baños y no podrán realizarse tratamientos químicos del agua.

b. Elemento clave: comunidad de odonatos (*Macromia splendens*, *Gomphus graslinii* y *Oxygastris curtisii*).

Serán de aplicación las medidas de los Programas de Conservación 1 y 4 incluidos en el apartado "4.2.4. Invertebrados artrópodos I (Insectos)" del Plan Director de la Red Natura 2000, en la ZIP 9. "Ríos Hurdano, Ladrillar y Esperabán":

EXTRACTO DEL PLAN DIRECTOR

PROGRAMA 1.

Odonatos. Objetivo: mantener en buen estado de conservación estas especies y sus hábitats asociados.

1.1. (D) Con carácter general, para la conservación de estas especies se considera prioritario el desarrollo de los programas 2. Mantener la naturalidad de las zonas de ribera y 3. Compatibilizar los usos y aprovechamientos con la conservación de las zonas de ribera y los hábitats de interés comunitario del apartado 4.1.5 Sistema de hábitats ribereños.

1.2. (D) En las áreas críticas de estas especies (definidas en sus correspondientes planes de recuperación y manejo) deberán evaluarse con especial atención las actuaciones que puedan poner en peligro su conservación.

1.3. (D) Se potenciará la colaboración con las Confederaciones Hidrográficas y otras entidades públicas y privadas, para diseñar trabajos de reforestación y restauración de cursos fluviales donde esté constatada la presencia de las especies objetivo o sean hábitat potencial para las mismas.

1.4. (D) Se promoverá la puesta en funcionamiento de las depuradoras existentes en las localidades situadas en el entorno próximo de los lugares Red Natura 2000 en los que se distribuyen estas especies y que no lo hayan sido puestas en

EXTRACTO DEL PLAN DIRECTOR

funcionamiento.

1.5. (D) Se fomentará el establecimiento de convenios con propietarios y titulares de explotaciones agrícolas para el mantenimiento de los prados de siega y la restauración sus acequias, especialmente en localizaciones de C. mercuriale.

1.6. (D) Las labores de control de vegetación invasora serán prioritarias en las colonias de C. mercuriale.

PROGRAMA 4.

Objetivo: mejorar el conocimiento de estas especies, especialmente en cuanto a su biología y requerimientos ecológicos.

4.1. (D) Entre las prioridades de investigación para odonatos serán tenidas en cuenta las propuestas incluidas al respecto en el Informe final del proyecto LIFE 2003/NAT/E/000057 "Conservación de artrópodos amenazados de Extremadura" y, en concreto, los trabajos iniciados en dicho proyecto y que no tuvieron el resultado esperado.

4.2. (D) En el caso de los coleópteros, entre las prioridades de investigación se tendrán en cuenta además los estudios encaminados a mejorar el conocimiento sobre la distribución, los requerimientos ecológicos y las estimas poblacionales para estas especies. Entre ellos serían prioritarios aquellos que permitan esclarecer los aspectos importantes como son:

▫ Biología de L. cervus en Extremadura, y exigencias de la larva (zonas de puesta, plantas nutricias) y las pautas de dispersión de la especie.

▫ Profundizar en el conocimiento de Cerambyx cerdo y de su distribución real, debido a la confusión de esta especie con C. welensii.

Además de los Programas de Conservación 1 y 4 incluidos en el apartado "4.2.4. Invertebrados artrópodos I (Insectos)" del Plan Director de la Red Natura 2000, en la ZIP 9. "Ríos Hurdano, Ladrillar y Esperabán" serán de aplicación las siguientes medidas de conservación:

- b1. (R) Será incompatible la explotación forestal de las formaciones naturales de vegetación de ribera asociadas a los hábitats 91E0* y 92A0.
 - b2. (R) Las actuaciones de limpieza de riberas no alterarán la morfología de los cauces, ni afectarán a su lecho. Estos trabajos se desarrollarán preferentemente por motivos de sanidad forestal y/o control de especies exóticas, y serán ejecutados por métodos manuales. No se eliminará totalmente el matorral de la ribera y se respetarán todas las macollas de *Carex sp.* (mansiega) al ser lugar de emergencia y maduración de estas especies
 - b3. (R) No podrá realizarse ningún tratamiento químico de las aguas en las piscinas naturales.
 - b4. (R) El lecho del cauce deberá mantenerse en su estado natural en las zonas ocupadas por las piscinas naturales.
- c. Elemento clave: bosques aluviales de *Alnus glutinosa* y *Fraxinus excelsior* (91E0*).
- Además de los Programas de Conservación 1, 2, 3 y 4 incluidos en el apartado "4.1.5 Hábitats Ribereños" del Plan Director de la Red Natura 2000 (contenido en apartados anteriores del presente documento) , en la ZIP 9. "Ríos Hurdano, Ladrillar y Esperabán" serán de aplicación las siguientes medidas de conservación:
- c1. (A) Dada la abundancia de la *Robinia pseudoacacia* asilvestrada en el entorno del convento de Las Batuecas y aguas abajo, se deberá establecer un programa de vigilancia en el río Ladrillar para la detección y eliminación de los ejemplares de esta especie.
 - c2. (A) Se elaborará un Plan para la recuperación del *Quercus robur* dentro de las alisedas del río Ladrillar

4.1.1.10. Zona de Interés Prioritario ZIP 10. “Sierra de Dios Padre y La Tartamuña”

a. Elemento clave: *buitre negro*.

Además de los Programas de Conservación 1, 2, 3 y 4 incluidos en el apartado “4.3.2. Aves arbustivas y forestales” del Plan Director de la Red Natura 2000 (contenido en apartados anteriores del presente documento), en la ZIP 10. “Sierra de Dios Padre y La Tartamuña” serán de aplicación las siguientes medidas de conservación:

a1. (D y R) En el aprovechamiento forestal y cinegético de los pinares de esta zona deberá primar la conservación del buitre negro.

a2. (R) Se regulará el tránsito individual o colectivo de personas durante el período sensible.

a3. (R) Dentro de los núcleos reproductores de buitre negro no podrán abrirse nuevas pistas ni cortafuegos, ni podrán ensancharse los existentes. El resto de tratamientos selvícolas requerirá informe de afección.

a4. (D) Se establece como período sensible el comprendido entre el 15 de febrero y el 31 de agosto.

b. Elemento clave: *bosques aluviales de *Alnus glutinosa* y *Fraxinus excelsior* (91E0*)*.

Serán de aplicación los Programas de Conservación 1, 2, 3 y 4 incluidos en el apartado “4.1.5. Sistema de hábitats ribereños” del Plan Director de la Red Natura 2000 (contenido en apartados anteriores del presente documento).

4.1.2. Zonas de Alto Interés “ZAI”

4.1.2.1. Zona de Alto Interés ZAI. 1 “Arroyo de la Carabosa”

a. Elemento clave: *buitre negro*.

Además de los Programas de Conservación 1, 2, 3 y 4 incluidos en el apartado “4.3.2. Aves arbustivas y forestales” del Plan Director de la Red Natura 2000 (contenido en apartados anteriores del presente documento), en la ZAI. 1 “Arroyo de la Carabosa” serán de aplicación las siguientes medidas de conservación:

- a1. (D) En el aprovechamiento forestal de los pinares de esta zona deberá primar la conservación del buitre negro.
- a2. (R) Se regulará el tránsito individual o colectivo de personas durante el período sensible.
- a3. (R) Dentro de los núcleos reproductores de buitre negro no podrán abrirse nuevas pistas ni cortafuegos, ni podrán ensancharse los existentes. El resto de tratamientos selvícolas requerirá informe de afección.
- a4. (D) Se establece como período sensible el comprendido entre el 15 de febrero y el 31 de agosto.

4.1.2.2. Zona de Alto Interés ZAI 2. “Sierra de la Corredera”

a. Elemento clave: *encinares de Quercus ilex y Quercus rotundifolia (9340)*.

Además de los Programas de Conservación 1, 2, 3 y 6 incluidos en el apartado “4.1.2 Sistema de hábitats de bosque” del Plan Director de la

Red Natura 2000 (contenido en apartados anteriores del presente documento), en la ZAI 2. “Sierra de la Corredera” será de aplicación la siguiente medida de conservación:

- a1. (D y R) Se potenciará la recuperación natural de la superficie ocupada por encinar-madroñal y enebro en la zona. No podrán realizarse repoblaciones con pinos en la zona.

4.1.2.3. Zona de Alto Interés ZAI 3. “Arroyo Ladrones”

- a. Elemento clave: cigüeña negra.

Además de los Programas de Conservación 1, 2 y 3 incluidos en el apartado “4.3.2 Aves arbustivas y forestales” del Plan Director de la Red Natura 2000 (contenido en apartados anteriores del presente documento), en la ZAI 3. “Arroyo de los Ladrones” serán de aplicación las siguientes medidas de conservación:

- a1. (R) No estará permitido el tránsito individual o colectivo de personas durante el período comprendido entre el 1 de marzo y el 31 de julio, con excepción de las actividades agroganaderas de las parcelas incluidas y de las actividades de vigilancia y gestión ambiental del espacio.
- a2. (R) No se abrirán nuevas pistas, tiraderos, vías de escalada o senderismo, ni se instalará ninguna construcción o infraestructura permanente.
- a3. (R) Las nuevas líneas eléctricas, salvo que no existan alternativas técnica y/o ambientalmente viables, no se instalarán dentro de los límites de esta zona.

4.1.2.4. Zona de Alto Interés ZAI 4. “La Batuequilla y Los Tejares”

- a. Elemento clave: encinares de *Quercus ilex* y *Quercus rotundifolia* (9340).

Además de los Programas de Conservación 1, 2, 3 y 6 incluidos en el apartado “4.1.2 Sistema de hábitats de bosque” del Plan Director de la Red Natura 2000 (contenido en apartados anteriores del presente documento), en la ZAI 4. “La Batuequilla y Los Tejares” será de aplicación la siguiente medida de conservación:

- a1. (A) Se deberá llevar a cabo un inventario y cartografiado de todas las manchas de encinar-madroñal de más de 50 ha, determinando su estado de conservación y regeneración natural.

4.1.2.5. Zona de Alto Interés ZAI 5. “Sierra de Santa Bárbara y Sierra del Romero”.

- a. Elemento clave: robledales galaico portugueses de *Quercus robur* y *Quercus pyrenaica* (9230) y halcón abejero

Además de los Programas de Conservación 1, 2, 3 y 6 incluidos en el apartado “4.1.2 Sistema de hábitats de bosque” del Plan Director de la Red Natura 2000 (contenido en apartados anteriores del presente documento), en la ZAI 5. “Sierra de Santa Bárbara y Sierra del Romero”, y dado que el halcón abejero es una especie característica de este hábitat, serán de aplicación también los Programas de Conservación 1, 2 y 3 incluidos en el apartado “4.3.2 Aves arbustivas y forestales” del Plan Director de la Red Natura 2000.

4.1.3. Zona de Interés (ZI)

No se establecen medidas de conservación adicionales a las establecidas en el epígrafe 9.2 del presente Plan de Gestión o en el Plan Director.

4.1.4. Zona de Uso General (ZUG)

No se establecen medidas de conservación adicionales a las establecidas en el epígrafe 9.2 del presente Plan de Gestión o en el Plan Director.

4.2. Medidas de conservación relativas a todo el ámbito territorial del Plan de Gestión

- a. (D) Los trabajos forestales en los bosques de ribera estarán orientados a la ampliación, consolidación, regeneración y/o conexión de las masas y su estructura y naturalidad, respetando o facilitando la presencia de las diferentes especies, estratos y clases de edad.
- b. (R) Con carácter general, no se permitirán actuaciones que modifiquen la morfología y dinámica de los cauces (canalizaciones, correcciones y extracciones de áridos), ni su limpieza por medios mecánicos. Estos trabajos se desarrollarán preferentemente por motivos de sanidad forestal y/o control de especies exóticas, siendo ejecutados por métodos manuales.
- c. (D) Se promoverá, en colaboración con la Confederación Hidrográfica del Tajo, el cierre de pasos y la eliminación de vados, puentes, azudes u otras infraestructuras obsoletas no utilizables o cuya función está suplida por otras cuya afección sea menor a la actual, y que tengan un impacto negativo sobre la dinámica fluvial, los hábitats y/o las especies ribereñas.
- d. (D) Será necesario llevar a cabo el inventario, seguimiento y, en su caso, erradicación de las poblaciones de taxones vegetales exóticos presentes en estos lugares.

**Dirección General de Medio Ambiente
Servicio de Conservación de la Naturaleza
y Áreas Protegidas**

Avda. Luis Ramallo, s/n - 06800 MÉRIDA
Tfno: 924 930097 - Fax: 924 003356
dgma.adrmaye@gobex.es
www.extremambiente.gobex.es



UNIÓN EUROPEA

Fondo Europeo Agrícola de Desarrollo Rural:
Europa invierte en las zonas rurales



GOBIERNO DE EXTREMADURA