



# Plan de Gestión de la ZEC “Sierra de María Andrés”



UNIÓN EUROPEA

Fondo Europeo Agrícola de Desarrollo Rural:  
Europa invierte en las zonas rurales



GOBIERNO DE EXTREMADURA

## ATENCIÓN

**El presente documento es una versión sintética divulgativa cuya información es de carácter orientativo e ilustrador; en ningún caso deberá entenderse como un documento legal de referencia. Este documento incluye un resumen del Plan de Gestión así como los Programas de medidas del Plan Director que le son de aplicación según los hábitats y las especies presentes en la zona.**

Las versiones oficiales del Plan Director y de los Planes de Gestión de los lugares Natura 2000 en Extremadura son las recogidas en los Anexos II y V respectivamente del “Decreto 110/2015, de 19 de mayo, por el que se regula la Red Ecológica Europea Natura 2000 en Extremadura” (en adelante Decreto Red Natura) y que puede consultarse en [www.extremambiente.gobex.es](http://www.extremambiente.gobex.es)

Para obtener más información o resolver cualquier duda relacionada con la Red Natura 2000 puede dirigirse al propio Servicio de Conservación de la Naturaleza y Áreas Protegidas de la Dirección General de Medio Ambiente cuyos datos de contacto son los siguientes:

### **Servicio de Conservación de la Naturaleza y Áreas Protegidas\***

Dirección General de Medio Ambiente  
Consejería de Agricultura, Desarrollo Rural, Medio Ambiente y Energía  
Gobierno de Extremadura

Avda. Luis Ramallo, s/n - 06800 MÉRIDA  
Tfno: 924 930089 - Fax: 924 003356  
[dgma.adrmaye@gobex.es](mailto:dgma.adrmaye@gobex.es)

[www.extremambiente.gobex.es](http://www.extremambiente.gobex.es)

---

\* Es el órgano encargado de la gestión de la Red Natura 2000 en Extremadura, en lo relativo a la conservación, restauración y mejora de sus valores naturales

# ÍNDICE

GLOSARIO.....	5
¿QUÉ ES LA RED NATURA 2000? .....	8
¿QUÉ ASPECTOS DESARROLLA EL “DECRETO 110/2015, DE 19 DE MAYO, POR EL QUE SE REGULA LA RED ECOLÓGICA EUROPEA NATURA 2000 EN EXTREMADURA”? .....	9
SÍNTESIS DIVULGATIVA DEL PLAN DE GESTIÓN .....	15
1. MUNICIPIOS INCLUIDOS EN EL ÁMBITO DE APLICACIÓN DEL PLAN DE GESTIÓN .....	15
2. ELEMENTOS CLAVE Y JUSTIFICACIÓN DE SU ELECCIÓN .....	17
3. ZONIFICACIÓN.....	18
3.1. Zona de Interés Prioritario “ZIP” .....	19
3.2. Zona de Alto Interés (ZAI) .....	20
3.3. Zona de Interés (ZI) .....	21
3.4. Zona de Uso General (ZUG) .....	21
4. MEDIDAS DE CONSERVACIÓN .....	22
4.1. Medidas de conservación relativas a la zonificación .....	22
4.1.1. Zona de Interés Prioritario (ZIP) .....	22
4.1.1.1. ZIP 1. “Desarrollo interno Mina Alfredo” .....	22
4.1.1.2. ZIP 2. “Los Jarales – Collado de las Ánimas” .....	34
4.1.2. Zona de Alto Interés (ZAI) .....	46
4.1.2.1. ZAI 1. “Riveras” .....	46
4.1.2.2. ZAI 2. “Matorral mediterráneo” .....	47
4.1.2.3. ZAI 3. “Sierras” .....	51
4.1.2.4. ZAI 4. “Entorno de la Mina Alfredo” .....	54
4.1.3. Zona de Interés (ZI) .....	55
4.1.4. Zona de Uso General (ZUG).....	55

4.2. Medidas de conservación relativas a todo el ámbito territorial del Plan de Gestión ..... 56

## GLOSARIO

**Red Ecológica Europea Natura 2000 (Red Natura 2000):** es una red ecológica de lugares para la conservación de la biodiversidad, cuya finalidad es asegurar la supervivencia a largo plazo de las especies y los hábitats más amenazados en el ámbito de la Unión Europea.

**Lugares Natura 2000: Lugares de la Red Natura 2000.** Tienen consideración de lugares de la Red Natura 2000, los Lugares de Importancia Comunitaria (LIC), hasta su declaración como Zonas Especiales de Conservación (ZEC), dichas ZEC y las Zonas de Especial Protección para las Aves (ZEPA).

**Lugar de Importancia Comunitaria (LIC):** área designada conforme a las disposiciones de la Directiva Hábitats que contribuye de forma apreciable al mantenimiento o, en su caso, al restablecimiento del estado de conservación favorable de los tipos de hábitats de interés comunitario y los hábitats de las especies Natura 2000, que figuran respectivamente en los Anexos I y II de la citada Directiva.

**Zona Especial de Conservación (ZEC):** Lugar de Importancia Comunitaria declarado por las correspondientes Comunidades autónomas junto con la aprobación de un plan o instrumento de gestión.

**Zona de Especial Protección para las Aves (ZEPA):** área designada conforme a las disposiciones de la Directiva de Aves, que incluyen los territorios más adecuados para la conservación de las especies de las aves silvestres incluidas en el anexo I de la Directiva, así como para las especies de aves migratorias, no contempladas en dicho anexo, cuya llegada sea regular.

**Especies Natura 2000:** especies por las que han sido designados los Lugares de la Red Natura 2000. Se corresponden, según el caso, con las especies del anexo II de la Directiva de Hábitats, las especies del anexo I de la Directiva de Aves y las especies de aves migratorias de llegada regular.

**Hábitats Natura 2000:** Hábitats de interés comunitario incluidos en el Anexo II de la Directiva Hábitats. Son aquellas áreas naturales y seminaturales, terrestres o acuáticas, que, en el territorio europeo de los Estados miembros de la UE, se encuentran amenazados de desaparición en su área de distribución natural, o bien presentan un área de distribución natural reducida a causa de su regresión o debido a que es intrínsecamente restringida, o bien constituyen ejemplos representativos de una o de varias de las regiones biogeográficas de la Unión Europea.

**Valores Natura 2000:** es el conjunto de los hábitats de interés comunitario y especies Natura 2000 presentes en un lugar de la



red Natura 2000; es decir, las especies y hábitats presentes en los anexos I y II de la Directiva Hábitat y las especies de aves del Anexo I de la Directiva Aves, así como las aves migratorias de llegada regular de dicha Directiva..

**Elemento clave:** Son los valores Natura 2000 en los que, por su grado de amenaza a nivel regional o por su representatividad, estado de conservación y/o situación de amenaza en el ámbito territorial de un Plan de Gestión, se basa la zonificación y se centran las medidas de conservación de dicho plan. Estos elementos clave son especies Natura 2000 o hábitats de interés comunitario, considerados tanto de forma individual como agrupados. También podrá ser considerada como elemento clave la conectividad, como proceso ecológico esencial para mejorar la coherencia ecológica de la red Natura 2000.

**Zonificación:** División del territorio de cada lugar Natura 2000 en distintas zonas en base a los valores Natura 2000 existentes. Esto permite que en cada una de las zonas delimitadas, en función de los valores Natura 2000 y los usos y aprovechamientos existentes en el territorio, se establezcan medidas de conservación diferenciadas (directrices de conservación, regulaciones de usos, recomendaciones para la conservación y actuaciones de conservación) que facilitan la gestión de dicho lugar. Las distintas zonas en las que pueden dividirse los lugares de la Red Natura 2000 son: Zona de Interés Prioritario (ZIP), Zona de Alto Interés (ZAI), Zona de Interés (ZI) y Zona de Uso General (ZUG).

**Zona de Interés Prioritario (ZIP):** Territorio que incluye áreas críticas para la conservación de los elementos clave de mayor interés en la gestión del espacio.

**Zona de Alto Interés (ZAI):** Territorio que incluye otras zonas de importancia para la conservación de los elementos clave de mayor interés, así como áreas críticas y zonas de importancia para la conservación del resto de elementos clave.

**Zona de Interés (ZI):** Territorio que, si bien contribuye a la conservación de las especies Natura 2000 y de los hábitats de interés comunitario, no incluye zonas de especial importancia para la conservación de los elementos clave.

**Zona de Uso General (ZUG):** Territorio que no presenta valores naturales significativos en cuanto a los hábitats de interés comunitario y de las especies Natura 2000. Con carácter general, en esta zona se podrán incluir: Las superficies con mayor grado de antropización; Las áreas clasificadas como suelo urbano y urbanizable, o áreas clasificadas como suelo rustico limítrofes a estas; La red de carreteras y otras infraestructuras viarias que limiten y recorran los lugares de la Red Natura 2000, así como las de nueva construcción.

**Medida de conservación:** Medida diseñada para contrarrestar de forma específica uno o varios factores de amenaza que condicionan el estado de conservación las especies o hábitats de los valores Natura 2000. Las medidas de conservación pueden ser de cuatro tipos: Directriz (D); Regulación (R); Recomendación (r); Actuación (A).

**Directriz (D):** Criterio que orienta la definición y ejecución de actuaciones. Estas directrices tienen la consideración de directrices básicas para las Administraciones sectoriales en el desarrollo de sus competencias dentro del ámbito de la Red Natura 2000.

**Regulación (R):** Norma de obligado cumplimiento.

**Recomendación (r):** Medida que, si bien no tiene carácter obligatorio, su aplicación contribuye a la conservación de la especie o hábitat.

**Actuación (A):** Medida de gestión activa valorada económicamente cuya aplicación, con carácter general, es responsabilidad de la Administración con competencias en la gestión de la Red Natura 2000.

**Programa de conservación:** Conjunto de medidas de conservación específicas dirigidas a contrarrestar los efectos de una o de varias amenazas.

**Informe de Afeción:** Procedimiento administrativo al que deben someterse las actividades que se desarrollan en Red Natura 2000 para valorar los posibles efectos, directos o indirectos, de su desarrollo sobre las especies Natura 2000 y las hábitats de interés comunitario existentes en el territorio.

**Especie endémica:** Especie autóctona exclusiva de un determinado territorio, ya sea un continente, un país, una región, o una zona particular. Así, una especie endémica de Extremadura, sólo se podrá encontrar de forma natural en dicha región.

**Especie exótica invasora:** La que se introduce o establece en un ecosistema o hábitat natural o seminatural y que es un agente de cambio y amenaza para la diversidad biológica nativa, ya sea por su comportamiento invasor, o por el riesgo de contaminación genética.

**Especie autóctona:** La existente dentro de su área de distribución natural.

**CREAE:** Catálogo Regional de Especies Amenazadas de Extremadura (Decreto 37/2001, de 6 de marzo, por el que se regula el Catálogo Regional de Especies Amenazadas de Extremadura.)

**CNEA:** Catálogo Nacional de Especies Amenazadas (Real Decreto 139/2011, de 4 de febrero, para el desarrollo del Listado de Especies Silvestres en Régimen de Protección Especial y del Catálogo Español de Especies Amenazadas).

**LESRPE:** Listado de Especies Silvestres en Régimen de Protección Especial (Real Decreto 139/2011, de 4 de febrero, para el desarrollo del Listado de Especies Silvestres en Régimen de Protección Especial y del Catálogo Español de Especies Amenazadas).

## ¿QUÉ ES LA RED NATURA 2000?



*La Red Natura 2000 es una red de lugares de alto valor ecológico que constituye el principal instrumento para desarrollar las políticas de la Unión Europea orientadas a garantizar la conservación de la biodiversidad, prestando especial atención a los hábitats y a las especies de flora y fauna más amenazadas. En Extremadura esta Red representa actualmente el 30,3% de la superficie regional (1.264.288 ha) y está integrada por 71 ZEPA (1.102741,9 ha; 26,5% de la región) y 89 ZEC (934.118,8 ha; 22,4% de la región).*

### ¿QUIÉN ES RESPONSABLE DE GARANTIZAR LA CONSERVACIÓN DE LA BIODIVERSIDAD?

**Al igual que el resto de Comunidades Autónomas de España y de regiones de los Estados miembros de la Unión Europea,** Extremadura tiene la obligación de fijar las medidas necesarias que garanticen la conservación de los hábitats y las especies de los lugares que componen la Red Natura 2000 en su territorio.

### ¿QUÉ NORMAS REGULAN LA RED NATURA 2000 EN EXTREMADURA?

El "Decreto 110/2015, de 19 de mayo, por el que se regula la Red Ecológica Europea Natura 2000 en Extremadura" asegura el cumplimiento de disposiciones normativas nacionales y de la Unión Europea.

A su vez desarrolla la regulación sobre la Red Natura 2000 contenida en la Ley 8/1998, de 26 de junio, de Conservación de la Naturaleza y Espacios Naturales de Extremadura.



# ¿QUÉ ASPECTOS DESARROLLA EL “DECRETO 110/2015, DE 19 DE MAYO, POR EL QUE SE REGULA LA RED ECOLÓGICA EUROPEA NATURA 2000 EN EXTREMADURA”?

- Establece el tipo de **planes, programas y proyectos que deben someterse a INFORME DE AFECCIÓN** para evaluar sus posibles repercusiones sobre las zonas de la Red Natura 2000 en Extremadura. Asimismo regula la figura del Informe de Afección.
- **Aprueba INSTRUMENTOS DE GESTIÓN para todos los lugares de la Red Natura 2000 en Extremadura.**
- Establece la posibilidad de crear, para cada zona o grupo de zonas de la Red Natura 2000 en Extremadura, un **ÓRGANO COLEGIADO DE PARTICIPACIÓN PÚBLICA.**
- Establece 4 categorías de **ZONIFICACIÓN** en las que puede delimitarse **cada zona de la Red Natura 2000**, en función de sus características medioambientales.
- Establece el **procedimiento de declaración** de cada uno de los lugares pertenecientes a la Red natura 2000 en Extremadura.
- **Declara como ZEC los LIC** existentes en Extremadura cumpliendo con la normativa.
- **Modifica los límites de algunas zonas ZEPA** (los Anexos III y IV del Decreto Red Natura, recogen respectivamente, la denominación y los límites de todas las zonas ZEC y ZEPA existentes en Extremadura. En el Anexo VI se recoge la cartografía de los lugares Natura 2000).

## ¿QUE ACTIVIDADES SE SOMETEN A INFORME DE AFECCIÓN?

Con carácter general se debe solicitar Informe de Afección para el desarrollo de **planes, programas, proyectos y actividades** que estén **sujetos a comunicación ambiental, evaluación de impacto ambiental, evaluación ambiental de planes y programas, autorización o comunicación previa** de cualquier Administración.

Además, también deberá solicitarse Informe de Afección para el desarrollo de las **actividades recogidas en el Anexo I del Decreto Red Natura** (salvo, con carácter general, cuando se lleven a cabo dentro de las **Zonas de Uso General**) y, en su caso, para aquellas actividades contempladas expresamente en los Planes de Gestión.

## ¿CUALES SON LOS INSTRUMENTOS DE GESTIÓN DE LOS LUGARES NATURA 2000?

### El **PLAN DIRECTOR**

*(Anexo II del Decreto Red Natura).*

Es el **instrumento de planificación básico para todas las zonas** que integran la Red Natura 2000 en Extremadura. En el mismo se establece una serie de **medidas generales para la gestión y conservación** de toda la Red Natura 2000 en Extremadura, siendo aplicable a toda ella, y configurándose como la **base para la elaboración de los Planes de Gestión** específicos de los distintos lugares.

### Los **PLANES DE GESTIÓN**

*(Anexo V del Decreto Red Natura).*

Son **instrumentos específicos** para la **gestión de cada uno de los lugares** de la Red Natura 2000. En ellos se **caracteriza** detalladamente cada lugar Natura 2000, se determinan de forma justificada los **elementos clave** (especies o hábitats Natura 2000 existentes) a conservar y se analizan las **amenazas** que hay sobre ellos, para después establecer una **zonificación** (4 tipos de zonas) atendiendo a la importancia de cada zona en la conservación de dichos elementos.

Esta zonificación facilita y optimiza la gestión, ya que permite determinar **objetivos de conservación** para los elementos clave existentes en cada zona en coexistencia con los usos del territorio. **Los Planes de Gestión incorporan** después aquellos **Programas de medidas recogidos en el Plan Director** que están dirigidos a la consecución de los mencionados objetivos de conservación, y por tanto a contrarrestar los efectos de una o de varias de las amenazas previamente identificadas. **Asimismo**, los Planes de Gestión **incluyen medidas diferenciadas más específicas** que las de los Programas, y que se ajustan a necesidades concretas de conservación de los elementos clave del lugar o lugares a los que se aplica el Plan de Gestión. Por otra parte, todas las medidas de conservación recogidas en los Planes de Gestión pertenecen a uno de los cuatro tipos cuya definición se incluye en el Glosario del presente documento.

# PLAN DIRECTOR

## MEDIDAS ESPECÍFICAS

### Especies Natura 2000

- Plantas vasculares.
- Peces.
- Aves esteparias.
- Etc.

### Hábitats Natura 2000

- Sistema de hábitats de bosque.
- Sistema de hábitats de pastizales y praderas.
- Sistema de hábitats de ribereños.
- Etc.

Programa Medidas  
Plantas Vasculares

Programa Medidas  
Peces

Programa Medidas  
Aves Esteparias

Programa Medidas  
S. H. Bosque

Programa Medidas  
S. H. Pastizales

Programa Medidas  
S. H. Ribereños

PLAN DE GESTIÓN  
Lugar Natura 2000 - A

Lugar Natura 2000 - A

Especie Clave planta vascular

Hábitat Clave bosque

PLAN DE GESTIÓN  
Lugar Natura 2000 - B

Lugar Natura 2000 - B

Especie Clave pez

Hábitat Clave pastizal

PLAN DE GESTIÓN  
Lugar Natura 2000 - C

Lugar Natura 2000 - C

Especie Clave ave esteparia

Hábitat Clave pastizal

El siguiente esquema representa de forma básica el proceso de elaboración y la estructura del Plan de Gestión de uno o varios lugares de la Red Natura 2000:





El presente documento es una versión divulgativa cuyo objetivo es facilitar el entendimiento del Plan de Gestión del lugar de la Red Natura 2000 que nos ocupa. Recoge una síntesis de los apartados más relevantes del Plan de Gestión, e integra aquellos contenidos del Plan Director a los que hace referencia.

## Plan Director Red Natura 2000 Extremadura

### Programas de medidas específicas de conservación para hábitats y especies

## Plan de Gestión de un Lugar Natura 2000

- RESUMEN ELEMENTOS CLAVE PRESENTES Y JUSTIFICACIÓN DE SU ELECCIÓN
- RESUMEN ZONIFICACIÓN DEL LUGAR NATURA 2000
- MEDIDAS DE CONSERVACIÓN:
  - Programas de medidas del Plan Director para los elementos clave.
  - Medidas específicas del Plan de Gestión.

## SINTESIS DIVULGATIVA DEL PLAN DE GESTIÓN

# SÍNTESIS DIVULGATIVA DEL PLAN DE GESTIÓN

## 1. Municipios incluidos en el ámbito de aplicación del Plan de Gestión

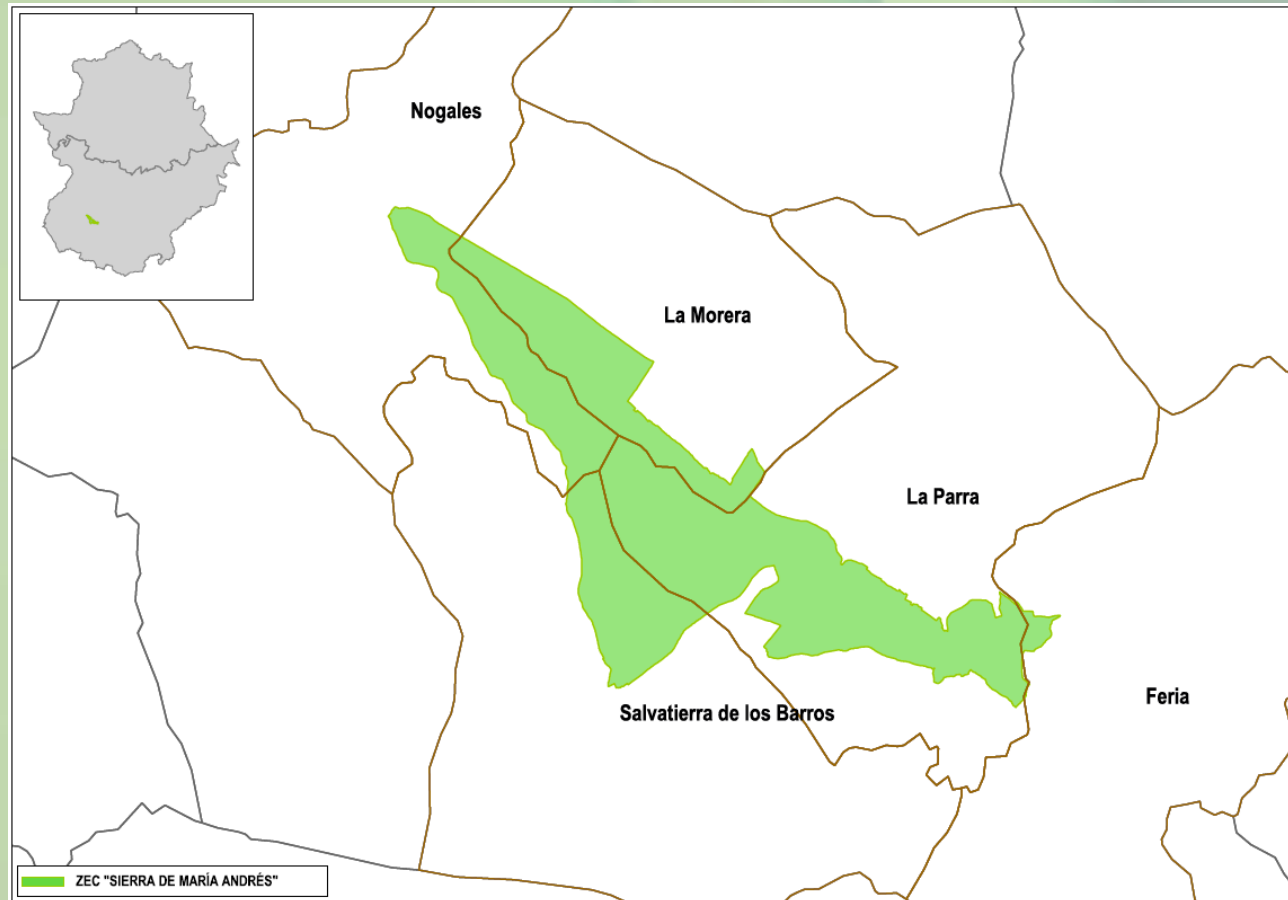

Municipio		Sup. coincidente (ha)	% SM	% SL
Nombre	Sup. (ha)			
Feria	7356,45	44,10	0,60	1,10
La Morera	4353,60	810,73	18,62	20,22
La Parra	7791,82	1883,07	24,17	46,97
Nogales	8087,81	665,05	8,22	16,59
Salvatierra de los Barros	7502,36	665,94	8,08	15,11

## 2. Elementos clave y justificación de su elección

Elementos clave de la ZEC “Sierra de María Andrés” y justificación para su elección	
Denominación del elemento clave	Criterios para su consideración como elemento clave
Matorrales termomediterráneos y pre-estépicos (5330)	Se trata del hábitat que más representa a este espacio. Su excelente estado es causa de inclusión del espacio en RN2000. Sierra Caliza alberga una de las formaciones de acebuchares más notables de la región.
Pendientes rocosas calcícolas con vegetación casmofítica (8210)	Hábitat con una distribución muy restringida en la región con comunidades de especies de flora solo representadas aquí.
Galerías y matorrales ribereños termomediterráneos (Nerio-Tamaricetea y Securinegion tinctoriae) (92D0)	Hábitat acompañante de 5330 en zonas de riveras y arroyos, proporcionando calidad ambiental y ecológica al conjunto del espacio.
Comunidad de quirópteros cavernícolas	Mina Alfredo es un importante refugio para estas especies, especialmente para <i>M. schreibersii</i> en época de invernada.
<i>Narcissus assoanus</i>	Especie incluida en el CREAE bajo la categoría “de interés especial”.



### 3. Zonificación

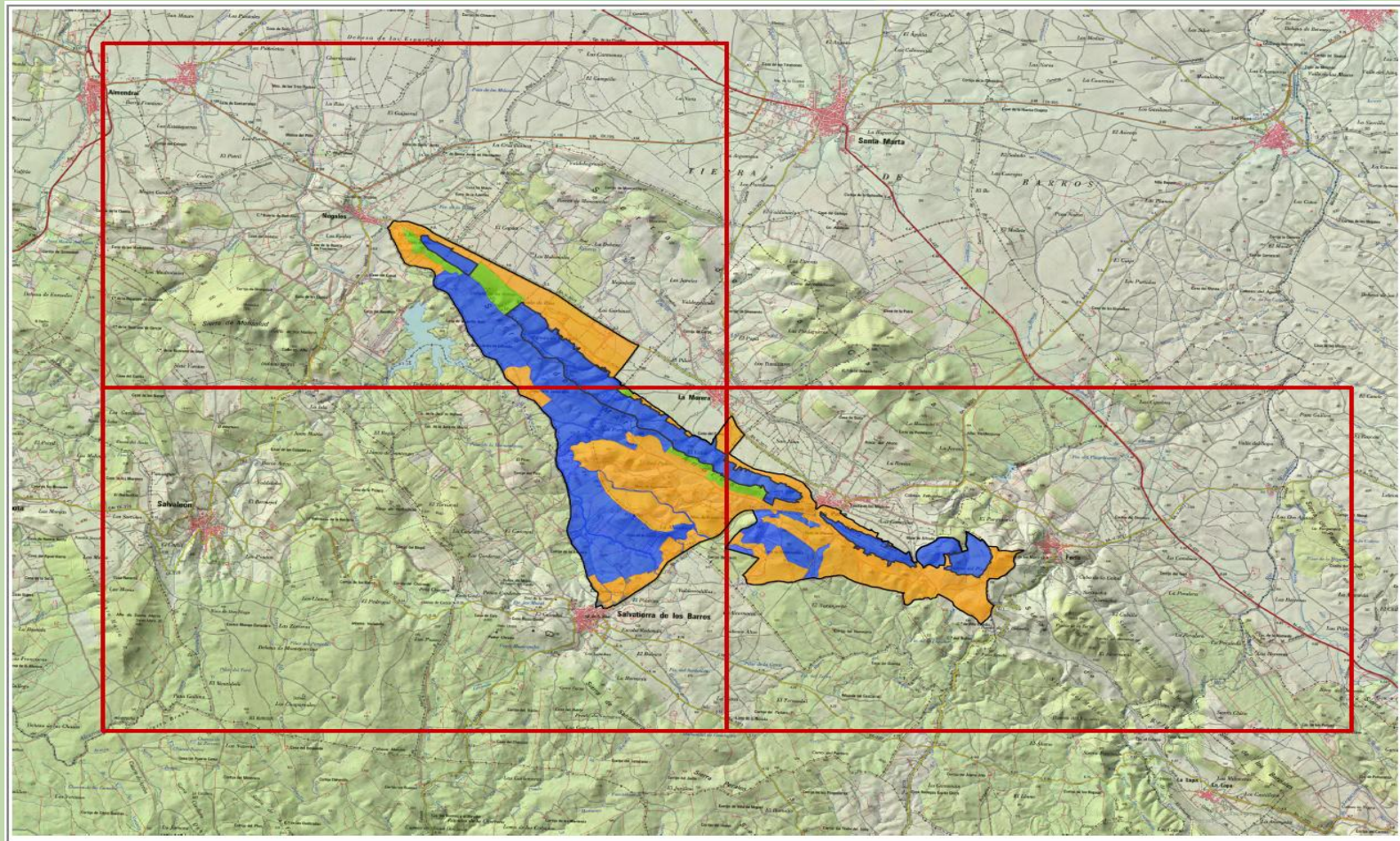



### 3.1. Zona de Interés Prioritario “ZIP”

#### – ZIP 1. “Mina Alfredo”

Superficie incluida en esta categoría de zonificación por el elemento clave *comunidad de quirópteros cavernícolas*. Se incluye en esta Zona el desarrollo interno de la Mina Alfredo (no queda reflejada en la zonificación).

#### – ZIP 2. “Los Jarales – Collado de las Ánimas”

Superficie incluida en esta categoría de zonificación por los elementos clave 8210, 5330, y *Narcissus assoanus*, *Ceratocarpus heterocarpa* y *Astragalus gineslopezii*. En esta Zona quedan incluidos los siguientes recintos y/o parcelas:

Térm. municipal	Pol	Par	Rec
La Morera	7	1	2
La Morera	5	516	5
La Morera	5	516	2
La Morera	5	516	4
La Morera	5	516	6
La Morera	5	515	2
La Morera	5	515	3
La Morera	5	513	1
La Morera	5	513	2
La Morera	5	513	3

Térm. municipal	Pol	Par	Rec
La Parra	7	2	3
La Parra	7	3	4
La Parra	7	4	8
La Parra	7	4	6
La Parra	7	5	1
La Parra	7	5	5
La Parra	7	5	6
La Parra	8	322	27
La Parra	8	322	31
La Parra	8	336	3 *

La Morera	5	514	4
La Morera	5	513	1
La Morera	5	513	1
La Morera	7	1	2
<i>*Parcialmente incluido en ZIP</i>			

La Parra	8	337	1
Nogales	11	71*	
Nogales	11	88*	
Nogales	11	20	
Nogales	11	21	
Nogales	11	32	
Nogales	11	33	
<i>*Parcialmente incluido en ZIP</i>			

### 3.2. Zona de Alto Interés (ZAI)

#### - ZAI 1. “Riveras”

Superficie incluida en esta categoría de zonificación por el elemento clave 92D0. Comprende el cauce y la vegetación natural de ribera asociada de los siguientes arroyos: Rivera de Salvatierra, Sapillo y Rivera de los Molinos.

#### - ZAI 2. “Matorral mediterráneo”

Superficie incluida en esta categoría de zonificación por el elemento clave 5330. Comprende la superficie de la ZEC en la que se localizan las mejores representaciones del hábitat 5330, extendiéndose por los parajes de “La Jarilla” (Nogales), “Los Barros” (Salvatierra de los Barros), “Los Parrales” y “Valderrudina” (La Parra).

- **ZAI 3. “Sierras”**

Superficie incluida en esta categoría de zonificación por los elementos clave 5330, 8210. Comprende la sierra de María Andrés, sierra Caliza y sierra Lobera. Se excluyen las zonas más antropizadas, ocupadas por cultivos de frutales y cultivos de olivar.

- **ZAI 4. “Entorno de la Mina Alfredo”**

Superficie incluida en esta categoría de zonificación por los elementos clave 5330, 8210 y *comunidad de quirópteros cavernícolas*.

**3.3. Zona de Interés (ZI)** 

En esta zona se incluye el resto de superficie no incluida en ninguna de las otras categorías de zonificación.

**3.4. Zona de Uso General (ZUG)** 

Se incluye en esta zona:

- Suelo urbano incluido dentro del ámbito territorial de la ZEC, en concreto de las poblaciones de Salvatierra de los Barros. Carreteras, en concreto la carretera Salvatierra – La Parra.

## 4. Medidas de conservación

Además de las medidas incluidas en el Plan Director de la Red Natura 2000, en el ámbito territorial de este Plan de Gestión serán de aplicación las siguientes medidas de conservación:

### 4.1. Medidas de conservación relativas a la zonificación

#### 4.1.1. Zona de Interés Prioritario (ZIP)

##### 4.1.1.1. ZIP 1. “Desarrollo interno Mina Alfredo”

###### a. Elemento clave: comunidad de quirópteros cavernícolas

Programas de Conservación 1, 2, 3, y 5 del apartado “4.2.11. Mamíferos quirópteros” del Plan Director de la Red Natura 2000:

#### **EXTRACTO DEL PLAN DIRECTOR**

##### *PROGRAMA 1.*

*Objetivo: garantizar la disponibilidad de refugios para los quirópteros y minimizar las molestias en los mismos.*

*1.1. (D) La conducta gregaria de los quirópteros puede ocasionar extinciones locales en caso de grandes impactos o molestias reiteradas sobre sus refugios. Por ello, los refugios de cría e hibernación de mayor importancia para la conservación de las distintas especies y poblaciones se clasificarán como áreas críticas, a los efectos de garantizar su protección y minimizar las molestias durante los periodos sensibles de su ciclo vital, especialmente la hibernación y la cría. En este sentido, con carácter general, se considerará periodo sensible de hibernación el comprendido entre el 15 de diciembre y el 15 de febrero, y periodo sensible de cría el comprendido entre el 1 de abril y el 31 de agosto.*

## EXTRACTO DEL PLAN DIRECTOR

*En todo caso, para aquellas especies que cuenten con Plan de gestión y manejo, prevalecerán los periodos establecidos en dichos documentos. No obstante, la Dirección General con competencias en materia de conservación de la naturaleza podrá modificar, excepcional y justificadamente, dichos periodos para adaptarlos a las particularidades biológicas y/o fenológicas de las distintas especies.*

*1.2. (D) En las áreas críticas en las que se incluyan refugios de quirópteros forestales se conservarán de forma estricta los árboles-refugio, así como el entorno inmediato de los mismos debido a que estas especies suelen cambiar de refugio, incluso dentro de un mismo periodo de cría o hibernación, ocupando refugios próximos entre sí. En estas áreas se prestará especial atención a compatibilizar la gestión forestal con la conservación de las poblaciones de quirópteros.*

*1.3. (D) En las áreas críticas en las que se incluyan refugios de quirópteros cavernícolas, tales como cuevas, simas, galerías, túneles, etc., con el objeto de garantizar su conservación, deberán tenerse en cuenta las siguientes directrices:*

▣ *Se evitarán las obras, trabajos o actuaciones que alteren las características estructurales y físico-químicas de los refugios, pudiendo provocar con ello el abandono de los mismos. En este sentido, se prestará especial atención a los cambios en el uso del suelo de los terrenos bajo los que se localizan las cavidades objeto de protección.*

▣ *Se limitarán, salvo por motivos de conservación, las nuevas extracciones de agua en las masas de agua existentes en refugios como cuevas y minas.*

▣ *Se minimizará el empleo de cualquier tipo de iluminación en los refugios, especialmente durante el periodo de cría e hibernación. En caso de ser necesario, se utilizarán focos de luz fría con baja emisión de calor, y la iluminación no será constante.*

▣ *Se evitará el desarrollo de cualquier actividad que produzca ruidos o vibraciones, especialmente durante periodo sensible.*

▣ *Cuando sea necesario para garantizar la protección de los refugios, se instalarán cerramientos perimetrales, suficientemente alejados de los accesos para evitar la colisión de los quirópteros con los mismos, o cierres permeables en la boca de acceso de los refugios. Asimismo, se sustituirán los cerramientos y cierres inadecuados.*

▣ *Se vigilará la posible obstrucción de los accesos por materiales de derrumbe, por la vegetación u otros elementos, debiéndose desarrollar en su caso las actuaciones necesarias para su eliminación.*

▣ *Las cavidades inventariadas como refugio para quirópteros no serán objeto de aprovechamiento turístico. Si bien, para*



## **EXTRACTO DEL PLAN DIRECTOR**

*aquellas cavidades con presencia de quirópteros en las que se desarrollen actividades de uso público, se elaborará un programa de gestión específico, que deberá quedar integrado en el correspondiente instrumento de gestión del Lugar Natura 2000 en el que se localice.*

*1.4. (D) Se regulará el acceso a los refugios cavernícolas incluidos en áreas críticas, limitándose, salvo en casos justificados por motivos de gestión y actividades de investigación, cuando estos estén ocupados por quirópteros, especialmente durante los periodos de hibernación y cría.*

*1.5. (D) Con el objeto de favorecer la existencia de refugios para los quirópteros cavernícolas, especialmente en sus áreas de distribución, se procurará la aplicación las directrices contempladas en el punto 1.3. en las cavidades no inventariadas como refugio. En estas además, en caso necesario, se desarrollarán actuaciones de limpieza de residuos.*

*1.6. (D) Se conservarán, en la medida de lo posible, los refugios de quirópteros localizados en infraestructuras y construcciones humanas. Para ello, durante los periodos de hibernación y cría se evitarán las actuaciones que puedan generar molestias a la colonia, y en las obras y los trabajos de rehabilitación o reforma se aplicarán medidas y colocarán estructuras que permitan el mantenimiento del refugio o su recolonización.*

*No obstante, en los casos en los que una colonia con un gran número de quirópteros genere daños importantes a bienes materiales o en los que el uso habitual de la construcción genere molestias que comprometan la conservación de la colonia, se estudiará la posibilidad de reubicar la colonia en otras zonas.*

*1.7 (D) En las grandes infraestructuras como puentes, túneles, presas, etc., se promoverá la adopción de diseños y materiales constructivos que favorezcan su ocupación por quirópteros con hábitos fisurícolas o cavernícolas.*

*1.8. (D) Se promoverá la elaboración y difusión de un documento técnico relativo a los diseños y materiales constructivos compatibles con el mantenimiento de las colonias de quirópteros en infraestructuras humanas. En este documento se incluirán también otras recomendaciones dirigidas a favorecer la conservación de dichas colonias.*

## **EXTRACTO DEL PLAN DIRECTOR**

### *PROGRAMA 2.*

*Objetivo: mejorar la calidad e incrementar la superficie de los hábitats aptos para el asentamiento y desarrollo de las distintas especies de quirópteros.*

*2.1. (D) Además de la conservación de los refugios de quirópteros, se velará por la preservación de sus zonas de alimentación, rutas de desplazamiento a las zonas de alimentación o a los distintos refugios y rutas migratorias, teniendo en cuenta los requerimientos y uso del espacio de las distintas especies. En este sentido, en los casos en los que estas zonas sean esenciales para la conservación de poblaciones de quirópteros podrán ser clasificadas como áreas críticas.*

*2.2. (D) Se considerará prioritaria la conservación de la estructura de los mejores bosques naturales de la región con predominio de especies como el roble melojo (*Quercus pyrenaica*), y la asociación de este con castaños (*Castanea sativa*) y quejigos (*Quercus faginea*). En estos bosques se potenciarán otros usos alternativos, compatibles con su conservación, frente a los aprovechamientos madereros intensivos.*

*2.3. (D) En las áreas de distribución de quirópteros se promoverán medidas, como la creación de puntos de agua, la recuperación de manchas, islas o estructuras lineales de vegetación natural, la apertura de pequeños claros en bosques o zonas de ribera, etc., dirigidas a incrementar la heterogeneidad del hábitat, y con ello el asentamiento de comunidades de especies presa.*

*Así mismo, se procurará la existencia de puntos de agua, principalmente en las cercanías de los refugios, adecuándose o creándose nuevos puntos de agua en los casos en los que sea necesario.*

*En la creación, adecuación o mantenimiento de puntos de agua se tendrá en cuenta:*

- ▣ La selección por los quirópteros de aguas remansadas y despejadas, tanto superficialmente como en su entorno, que les permita el acceso al agua.*
- ▣ Los nuevos puntos de agua se localizarán preferentemente en ecotonos, por ejemplo en márgenes de prados, en zonas donde haya claros de bosque, etc., y alejados de los viales con el objeto de fomentar el uso de zonas de alimentación alejadas de los mismos.*
- ▣ Para evitar muertes por ahogamiento en pilones, canales y depósitos de agua es recomendable la instalación en los*

## EXTRACTO DEL PLAN DIRECTOR

*mismos de dispositivos que permitan la salida de los animales.*

*2.4. (D) Se promoverá la conservación de los elementos lineales del paisaje utilizados por los quirópteros en sus desplazamientos, especialmente los bosques de ribera, las líneas de arbolado y setos en los bordes de cultivo, las zonas perimetrales de bosque, las pistas forestales y los cortafuegos.*

*Del mismo modo, se promoverá la creación y/o mejora de corredores de vegetación para favorecer o dirigir los movimientos de los quirópteros e incrementar el área de distribución actual de las distintas especies. Estos corredores deberán planificarse adecuadamente en el espacio teniendo en cuenta los requerimientos de las distintas especies y las características del hábitat donde se localizan cada una de las poblaciones.*

*2.5. (D) En la gestión de las zonas de ribera incluidas en las áreas de distribución de quirópteros se tendrán en cuenta las siguientes directrices:*

□ *La vegetación de ribera se mantendrá en un estado de conservación favorable aunque no constituya un hábitat de interés comunitario. De este modo, para su conservación se tendrán en cuenta las medidas específicas de conservación desarrolladas en el apartado 4.1.5. Sistema de hábitats ribereños. Así mismo, se considerará prioritaria la conservación de las zonas de ribera utilizadas en los desplazamientos migratorios.*

□ *Se tendrán en cuenta los requerimientos de hábitat y el uso del espacio de las distintas especies, evitándose la creación de grandes claros y discontinuidades que puedan limitar sus desplazamientos.*

*2.6. (D) En caso de ser necesario emplazar nuevas infraestructuras como carreteras, líneas de evacuación de energía, parques eólicos, etc., en áreas de distribución de quirópteros, se realizará un estudio de alternativas de las localizaciones y diseños que afecten en menor medida a las zonas preferentemente seleccionadas por estas especies, especialmente a las áreas críticas y los elementos de conectividad más importantes. Así mismo, en su caso, deberán contemplarse medidas correctoras dirigidas al restablecimiento de los elementos de conectividad afectados, que deberán ubicarse en zonas seguras.*

*Igualmente, se promoverá la creación de adecuados corredores de desplazamiento en las infraestructuras existentes.*

*Para minimizar la afección de estas infraestructuras se tendrán en cuenta las siguientes directrices:*

□ *En el entorno de estas infraestructuras es recomendable una adecuada planificación de corredores de vegetación, con una mínima cobertura arbórea o arbustiva para ser efectivas y conectados con el hábitat natural circundante, que dirijan a los*

## EXTRACTO DEL PLAN DIRECTOR

*quirópteros hacia otras zonas de paso o alimentación seguras.*

□ *En la intersección de infraestructuras viarias con corredores de desplazamiento en los que los quirópteros pasen por encima de las vías, es aconsejable la implantación de setos vegetales de altura a ambos lados de la misma para elevar la altura de vuelo de los quirópteros y evitar los atropellos.*

### PROGRAMA 3.

*Objetivo: compatibilizar los aprovechamientos y usos agrarios con la conservación de las especies de quirópteros.*

*3.1. (D) Se incentivarán los modelos agrarios en los que se minimice el uso de productos químicos, como la producción integrada y ecológica, y prácticas agropecuarias, como la extensificación agraria, la rotación de cultivos y zonas de pastos, la mejora de pastos, el mantenimiento de prados de regadío, etc.*

*3.2. (D) Se promoverá la reducción del uso de productos fitosanitarios, especialmente de los clasificados como “peligrosos para el medio ambiente” (N) y en los casos en los que se utilicen con carácter preventivo. En su caso, se fomentará el empleo de productos de alta especificidad, así como el uso de métodos alternativos como los tratamientos físicos y la lucha biológica frente a la aplicación de productos químicos. En este sentido, se tendrá en cuenta el papel clave de las especies de quirópteros en el control biológico de invertebrados.*

*3.3. (D) Se procurará el incremento de la heterogeneidad del paisaje agrario manteniendo las estructuras de vegetación marginales (lindes y setos, vegetación de ribera, zonas húmedas, islas de vegetación natural, etc.) y, en su caso, promoviendo su recuperación. En este sentido, se promoverá la reducción del uso de productos fitosanitarios para el control de la vegetación natural.*

*Del mismo modo, se procurará el incremento de la conectividad de las zonas agrarias con los hábitats naturales circundantes mediante el diseño de corredores de vegetación entre los cultivos y las zonas naturales. Estos corredores podrán establecerse en las lindes de las explotaciones agrarias o apoyadas en las estructuras existentes de vegetación natural.*

### **EXTRACTO DEL PLAN DIRECTOR**

3.4. (D) Con carácter general, se evitará la instalación de cerramientos con alambres de espino en las inmediaciones de las áreas críticas o los puntos de agua localizados en las zonas preferentemente seleccionadas por quirópteros. Así mismo, se promoverá la sustitución de los existentes por cerramientos con alambre liso o malla ganadera, o su eliminación, si han perdido su función agraria, y se fomentará la construcción y mantenimiento de muros de piedra, frente a la instalación de nuevos cerramientos.

3.5. (D) Se velará por que la explotación de acuíferos y detracción de caudales así como los posibles aprovechamientos agrarios en torno a masas de agua naturales estancadas no afecten a la disponibilidad de adecuados puntos de agua para las especies de quirópteros.

Así mismo, se prestará especial atención al mantenimiento de las estructuras agrarias que ofrecen recursos hídricos (balsas de riego, charcas, pilones, abrevaderos ganaderos, etc.) y a compatibilizar los aprovechamientos agrarios con su conservación. En caso necesario se promoverá su creación, recuperación o adecuación para favorecer su uso por los quirópteros, especialmente en las inmediaciones de sus refugios.

#### **PROGRAMA 5.**

*Objetivo: mejorar la información sobre la distribución de las especies de quirópteros.*

5.1. (D) Entre las prioridades de investigación para quirópteros, se tendrán en cuenta las siguientes:

- ▣ *La dinámica estacional de los refugios cavernícolas.*
- ▣ *La distribución de las especies forestales.*
- ▣ *Localización de zonas de alimentación, rutas de desplazamiento a las zonas de alimentación o a los distintos refugios, y rutas migratorias.*

5.2. (D) Se desarrollarán estudios y seguimientos relativos a la estabilidad en refugios cavernícolas inventariados realizándose,



**EXTRACTO DEL PLAN DIRECTOR**

*en su caso, los trabajos necesarios de estabilización.*

Programas de Conservación 1, 2, 3, y 4 incluidos en el apartado “4.1.5. Sistema de Hábitats Ribereños” del Plan Director de la Red Natura 2000:

**EXTRACTO DEL PLAN DIRECTOR**

*PROGRAMA 1.*

*Objetivo: mantener la estructura, funcionalidad y naturalidad de estos hábitats a través de una gestión sostenible.*

*1.1. (D) La conectividad en los hábitats ribereños es una de sus características ecológicas más relevantes. Por ello, se prestará especial atención a evitar cualquier alteración que suponga la interrupción de la conectividad de los hábitats ribereños de interés comunitario y se desarrollarán medidas tendentes a su incremento. En este sentido, será especialmente importante la conservación de las manchas o islas de vegetación de ribera existentes en zonas donde el hábitat se ha perdido y, concretamente será prioritario restablecer la conectividad de las formaciones relictas de loro y abedul, así como reforzar las poblaciones aisladas con un número muy bajo de individuos.*

*1.2. (D) En la gestión forestal de los hábitats ribereños de interés comunitario se tendrán en cuenta las siguientes directrices:*

*▣ Se mantendrá una buena representación de todos los estratos y clases de edad con el objeto de conservar la estructura y naturalidad de las masas. En concreto, se evitará la transformación de las formaciones arbustivas, especialmente las saucedas arbustivas, en arbóreas.*

*▣ Para favorecer la regeneración y garantizar el mantenimiento de las formaciones es recomendable que el número de ejemplares inmaduros sea mayor al 20 %. Por ello se favorecerá el rejuvenecimiento de las masas forestales maduras*

## EXTRACTO DEL PLAN DIRECTOR

*desarrollando actuaciones como entresacas, limpiezas de matorral, apertura de claros, etc.*

▣ *Se favorecerá la regeneración natural de las superficies ocupadas por estos hábitats, así como su entorno. Para ello se preservarán todas las manchas o islas de vegetación de hábitats de ribera, incluso ejemplares aislados o pequeñas manchas de los mismos, pues actúan como centros de propagación natural y favorecen la recuperación natural de los ecosistemas fluviales.*

▣ *Se desarrollarán actuaciones para mejorar el estado fitosanitario como podas de todo el tejido enfermo o muerto, retirada de árboles muertos o secos, etc. En este sentido, se prestará especial atención a la eliminación de ejemplares de olmos afectados por grafiosis.*

▣ *Para salvaguardar las formaciones de olmos frente a la grafiosis, enfermedad que está diezmando las últimas representaciones de olmedas de la región, sería recomendable mantener una política de tratamientos fitosanitarios preventivos permanentes frente a insectos vectores.*

*1.3. (D) En las actuaciones sobre la vegetación de ribera se respetarán prioritariamente las especies de etapas maduras y de forma estricta todos los ejemplares de especies relictas como Prunus lusitanica, Ilex aquifolium, Corylus avellana, Quercus robur, Betula alba, Sorbus torminalis, Sorbus aucuparia, Sorbus latifolia, Ulmus glabra y Taxus baccata.*

*1.4. (D) Con carácter general, las actuaciones de acondicionamiento de cauces (entre las que se incluyen la limpieza, desbroce y corta de vegetación, la retirada de sedimentos, la consolidación de márgenes y la restauración o mejora ambiental de márgenes y cauces) no supondrán la alteración de su morfología. Así mismo, los trabajos de limpieza de cauces se realizarán preferentemente de forma manual y selectiva e irán dirigidos a la eliminación de especies exóticas y de vegetación muerta y a la retirada de elementos (troncos, ramas, árboles secos, etc.) que supongan un impedimento a la normal circulación de las aguas pudiéndose actuar, en casos justificados, sobre formaciones extensas de zarzales.*

*1.5. (D) Los medios ribereños son muy sensibles ante especies invasoras por lo que se deberán establecer procedimientos muy estrictos para erradicar la presencia de dichas especies de los hábitats ribereños. En estos procedimientos se incluirán especies de elevada capacidad de hibridación como Salix babylonica y otras que suponen una grave amenaza para los ecosistemas fluviales extremeños como el ailanto (Ailanthus altissima), la acacia (Acacia dealbata), la grama de agua (Paspalum paspalodes) y la caña común (Arundo donax).*

*Si bien los trabajos de control y erradicación de especies invasoras deberán ser prioritarios dentro de los lugares de la Red*

## EXTRACTO DEL PLAN DIRECTOR

*Natura 2000, con objeto de garantizar su efectividad, deberá establecerse como criterio general la actuación a nivel de cuenca o subcuenca debido al carácter dispersivo de estas especies.*

*1.6. (D) Las actuaciones de restauración de riberas y graveras abandonadas o de creación de zonas verdes junto a las riberas se ajustarán a las siguientes directrices:*

▮ *Se evitarán las actuaciones que alteren la morfología del cauce y eliminen la vegetación de ribera existente.*

▮ *Estas actuaciones pueden plantear problemas de contaminación genética al ser utilizada planta procedente de viveros productores de otras regiones o incluso de otros países. Esto supone un peligro para la continuidad de los ecotipos extremeños, especialmente grave en el caso del álamo (*Populus alba*) que de manera natural presenta muy pocas poblaciones en el entorno de las Vegas del Guadiana. Por ello, las especies vegetales empleadas serán autóctonas correspondientes a las series de vegetación potencial de la zona, la planta utilizada será de procedencia extremeña y, en ningún caso, se emplearán variedades o especies ornamentales ni *Salix babylonica*. En concreto, en los trabajos de recuperación o restauración de poblaciones de loro (*Prunus lusitanica*) y abedul (*Betula alba*) se deberá utilizar material procedente exclusivamente de la misma subcuenca (garganta o arroyo).*

▮ *Se evitará el tránsito de maquinaria por el cauce y las zonas de inundación, siendo recomendable, en función de los trabajos a realizar, el empleo maquinaria de pequeñas dimensiones que no genere problemas de compactación del suelo.*

### *PROGRAMA 2.*

*Objetivo: mantener la naturalidad de las zonas de ribera*

*2.1. (D) En cualquier actuación que se desarrolle en torno a las riberas se tendrá en cuenta la importancia de la conservación de la vegetación natural de las mismas. De este modo, en las zonas de dominio público hidráulico, con carácter general, deberá conservarse de forma estricta la vegetación natural de ribera, siendo conveniente aplicar esta directriz en la zona de servidumbre y la zona de policía de los cauces.*

## **EXTRACTO DEL PLAN DIRECTOR**

2.2. (D) Se velará por que la explotación de acuíferos y detración de caudales no afecte a los hábitats ribereños.

2.3. (D) Se evitará la ubicación de infraestructuras permanentes en los cauces (dominio público hidráulico) y sus zonas de servidumbre, salvo los casos excepcionales contemplados en la normativa de aguas en los que la naturaleza de la infraestructura requiera situarla próxima a los cauces o masas de agua.

2.4. (D) En los cauces en los que estén presentes hábitats de ribera de interés comunitario se evitará el desarrollo de actuaciones que impliquen la modificación permanente de la circulación natural del agua y que puedan alterar las dinámicas hídricas requeridas por dichos hábitats. En este sentido, se prestará especial atención a las canalizaciones, encauzamientos o correcciones de trazado de los cauces.

### **PROGRAMA 3.**

*Objetivo: compatibilizar los usos y aprovechamientos con la conservación de las zonas de ribera y los hábitats de interés comunitario.*

3.1. (D) Los cambios de uso del suelo u otras actuaciones realizadas en torno a las riberas, como la implantación de choperas productivas entre otras, no podrán afectar ni reducir la superficie de dichos hábitats.

3.2. (D) En las zonas aledañas a las riberas en las que existan explotaciones agrarias, especialmente intensivas de regadío o praderas de siega, se deberá, además de mantener la vegetación ribereña localizada dentro del dominio público hidráulico, evitar la destrucción de setos, lindes y árboles aislados, así como la vegetación presente alrededor de fuentes o manantiales.

3.3. (D) En los casos en los que se produzca una expansión de los hábitats de saucedas (92A0) o tamujares y adelfares (92D0) que ocasionen una merma significativa de las superficies agrícolas, excepcionalmente y previo Informe de Afección favorable, podrán llevarse a cabo trabajos para recuperar las superficies agrícolas, siempre que se garantice la conectividad de estos hábitats de ribera a lo largo del cauce.

3.4. (D) Los aprovechamientos ganaderos en las zonas de ribera no comprometerán la regeneración y conservación de los

## **EXTRACTO DEL PLAN DIRECTOR**

*hábitats ribereños de interés comunitario. Por ello:*

▣ *Se prestará especial atención al abrevado del ganado en los cursos de agua, principalmente durante los periodos secos, aplicándose en los casos necesarios medidas de conservación dirigidas a compatibilizar la actividad con la conservación de los medios riparios, como la rotación de las zonas de abrevado, el establecimiento de puntos fijos de abrevado o la instalación de puntos de agua alejados del cauce, entre otras.*

▣ *Podrán establecerse cerramientos de exclusión al aprovechamiento ganadero o para limitar el acceso de ungulados silvestres, particularmente de corzo, en zonas en las que se verifiquen daños importantes en los individuos jóvenes y en el regenerado que puedan comprometer la conservación de los hábitats ribereños de interés comunitario. Así mismo, la gestión de las exclusiones podrá contemplar un pastoreo controlado que, sin dañar al regenerado, evite acumulación excesiva de vegetación.*

*Esta medida será especialmente necesaria en los casos en los que puedan verse afectados enclaves con vegetación relictas de gran valor como las loreras y abedulares.*

*3.5. (D) Las actividades recreativas, deportivas y lúdicas en general desarrolladas en las inmediaciones de los cauces serán compatibles con la conservación de los hábitats ribereños. En caso necesario, podrán establecerse restricciones de acceso a las áreas con presencia de hábitats ribereños de interés comunitario cuando las circunstancias especiales que afecten a su conservación así lo aconsejen.*

### **PROGRAMA 4.**

*Objetivo: mejorar el conocimiento sobre la distribución y los factores de amenaza de los hábitats de ribera.*

*4.1. (D) Existe poca información sobre la distribución de los subtipos de hábitats atarfares de Tamarix africana, alamedas de Populus alba y olmedas de Ulmus minor. Por ello, en los trabajos de seguimiento de la distribución y estado de conservación de los hábitats ribereños, serán prioritarias las actuaciones de muestreo, censo y cartografiado de estos subtipos de hábitats.*



**EXTRACTO DEL PLAN DIRECTOR**

4.2. (D) Se establecerán programas de seguimiento a largo plazo de las formaciones relictas de loreras y agrupaciones de abedules. Se establecerá su tendencia poblacional, capacidad de regeneración natural y evolución ante previsibles eventos de sequía prolongadas.

No existen medidas adicionales a las establecidas en los Programas de Conservación 1, 2, 3, y 5 del apartado “4.2.11. Mamíferos quirópteros” del Plan Director de la Red Natura 2000.

**4.1.1.2. ZIP 2. “Los Jarales – Collado de las Ánimas”**

a. Elemento clave: 5330

a1. Serán de aplicación las medidas establecidas para este elemento clave en la ZAI 2.

b. Elemento clave: 8210

b1. Serán de aplicación las medidas establecidas para este elemento clave en la ZAI 3

c. Elemento clave: *Narcissus assoanus*

Programas de Conservación 1, 2, 3 y 4 incluidos en el apartado “4.2.1. Plantas vasculares II (asociadas a pastizales)” del Plan Director de la Red Natura 2000:

## EXTRACTO DEL PLAN DIRECTOR

### PROGRAMA 1.

*Objetivo: conservar los hábitats acuáticos naturales a los que se asocian estas especies de flora.*

*1.1. (D) Las masas y cursos de agua en las que se localicen especies de flora asociada a hábitats acuáticos se mantendrán en un estado de conservación favorable. De este modo, aunque no constituyan un hábitat de interés comunitario, para su conservación se tendrán en cuenta las medidas específicas de conservación desarrolladas en el apartado 4.1.6. Sistema de hábitats acuáticos, especialmente las desarrolladas en los programas 1. Mantener el comportamiento hidrológico natural de las masas y cursos de agua asociados a los hábitats acuáticos y 4. Proteger frente a especies invasoras, y las medidas específicas de conservación desarrolladas en el apartado 4.1.5. Sistema de hábitats ribereños, especialmente las desarrolladas en el programa 2. Mantener la naturalidad de las zonas de ribera.*

*1.2. (D) En las masas de agua en las que se existan poblaciones de especies de flora asociada a hábitats acuáticos deberán limitarse determinadas actuaciones, como la excavación de cubetas o superficies de encharcamiento temporal dirigidas a aumentar su profundidad y, con ello, su capacidad de retención de agua y el periodo de tiempo en el que el agua permanece en el sistema, de cara a ser utilizadas para el abrevado del ganado. Estas actuaciones son contraproducentes para la temporalidad característica de algunos de estos sistemas y pueden comprometer el mantenimiento de las especies objeto de conservación, así como la conservación del propio hábitat.*

*Del mismo modo, en los casos en los que puedan verse afectadas especies de flora asociada a hábitats acuáticos, deberán limitarse las actuaciones, como el relleno de zonas de inundación temporal y los drenajes, dirigidas a evitar el encharcamiento de dichas superficies, generalmente para su aprovechamiento agrícola.*

*1.3. (D) Con carácter general, las actuaciones de acondicionamiento de cauces (entre las que se incluyen la limpieza, desbroce y corta de vegetación, la retirada de sedimentos, la consolidación de márgenes y la restauración o mejora ambiental de márgenes y cauces) no supondrán la alteración de su morfología, especialmente en las zonas en las que existan poblaciones de flora asociada a hábitats acuáticos. Así mismo, en el Informe de Afección de estas actuaciones se incluirán medidas de conservación específicas.*

*1.4. (D) Se velará por que la regulación de los niveles de los embalses no afecte a las poblaciones de *Marsilea batardae* localizadas en los mismos. Para ello, se promoverá el establecimiento de acuerdos con las Confederaciones correspondientes,*

## **EXTRACTO DEL PLAN DIRECTOR**

*así como con las empresas concesionarias de la explotación de los embalses o propietarios en los casos de embalses de propiedad privada, tendentes, en la medida de lo posible, a no incrementar el nivel de llenado de los embalses hasta su cota máxima a partir del 15 de mayo y hasta final de verano.*

*1.5. (D) En la evaluación ambiental de los cambios de usos del suelo en torno a las masas y cursos de agua en las que se localicen poblaciones de flora asociada a hábitats acuáticos se tendrán en cuenta los posibles efectos sobre estas especies, especialmente si afectan a las dinámicas hídricas o a los procesos de colmatación de los hábitats acuáticos en los que se desarrollan.*

### **PROGRAMA 2.**

*Objetivo: compatibilizar los aprovechamientos y usos agrarios con la conservación de la flora asociada a hábitats acuáticos.*

*2.1. (D) En las masas y cursos de agua en las que se localicen poblaciones de flora asociada a hábitats acuáticos, aunque no constituyan un hábitat de interés comunitario, se tendrán en cuenta las medidas específicas de conservación desarrolladas en el apartado 4.1.6. Sistema de hábitats acuáticos, especialmente las incluidas en el programa 2. Compatibilizar los usos agrarios con la conservación de los hábitats acuáticos.*

*2.2. (D) Con carácter general, los aprovechamientos ganaderos extensivos fuera de las épocas de desarrollo vegetativo de estas especies de flora se consideran favorables para su conservación. Si bien, durante el periodo de crecimiento vegetativo de la flora asociada a hábitats acuáticos, los aprovechamientos en estos hábitats podrán ser objeto de regulación (cargas ganaderas, temporalización, etc.) con el fin de garantizar que se completa el ciclo reproductivo de las especies.*

*2.3. (D) En torno a las masas y cursos de agua en las que se localicen poblaciones de flora asociada a hábitats acuáticos se promoverá la reducción del uso de fitosanitarios, procurando su empleo en casos justificados y el abandono del uso preventivo de los mismos, y fomentando los tratamientos físicos y la lucha biológica frente al uso de productos químicos.*

*Así mismo, se fomentará el empleo de productos fitosanitarios de baja afección sobre la flora y el medio acuático, procurando evitar el uso de sustancias clasificadas como “peligrosas para el medio ambiente” (N), especialmente de aquellas tóxicas para*

## **EXTRACTO DEL PLAN DIRECTOR**

*la flora (con la frases de riesgo R54) y/o peligrosas para el medio acuático (con las frases de riesgo R50, R51, R52, y/o R53).*

*2.4. (D) En torno a las masas y cursos de agua en las que se localicen poblaciones de flora asociada a hábitats acuáticos se promoverá la reducción del uso de productos fertilizantes, especialmente en las zonas en las que se localicen poblaciones de Marsilea sp.*

*2.5. (D) En las zonas de cultivo de arroz en las que se localicen poblaciones de Marsilea sp. se promoverán los modelos de producción ecológica e integrada de arroz o, en su caso, se desarrollarán programas específicos de reducción del uso de fertilizantes y fitosanitarios, así como campañas informativas que tengan como objeto dar a conocer su estado de amenaza y que el agricultor deje de considerarla una mala hierba.*

*2.6. (D) Se asesorará e informará a los titulares y/o propietarios de los terrenos en los que se localicen especies de flora incluidas en este grupo sobre la presencia de la especie o especies, así como las medidas de necesarias que han de tener en cuenta para la conservación de las mismas.*

### **PROGRAMA 3.**

*Objetivo: mantener, en el medio natural, poblaciones viables de las especies de flora asociada a hábitats acuáticos que estén más amenazadas.*

*3.1. (D) La asociación de estas especies de flora principalmente a medios acuáticos temporales implica que gran parte de sus poblaciones estén aisladas, siendo necesaria, en la mayoría de los casos, la aplicación de medidas activas que favorezcan el incremento de su área de distribución y sus localizaciones, y garanticen la conservación de sus poblaciones más importantes. En este sentido se promoverá el desarrollo de actuaciones tendentes a:*

*□ Mantener, reforzar o establecer poblaciones de Marsilea batardae en las cabeceras de cuencas, subcuencas y aguas abajo de los embalses donde se localicen poblaciones, con el objeto de favorecer la recolonización natural de las poblaciones desaparecidas en los tramos bajos de las cuencas.*

## EXTRACTO DEL PLAN DIRECTOR

- ▮ *Recuperar o establecer poblaciones de Marsilea sp. en charcas, lagunas o encharcamientos temporales.*
- ▮ *Incluir las poblaciones más importantes de Isoetes velatum subsp. asturicense y Marsilea strigosa en áreas de conservación, cuya gestión tenga como objetivo principal la conservación de las especies, favoreciendo así su regeneración natural.*
- ▮ *Establecer poblaciones de Isoetes velatum subsp. asturicense y Marsilea strigosa en enclaves protegidos dentro de su área de distribución actual.*
- ▮ *Mantener ex-situ una reserva de pantas viables destinadas, en su caso, al reforzamiento o mantenimiento de localidades ocupadas por poblaciones en el medio natural, al menos de las siguientes especies: Isoetes velatum subsp. asturicense y Marsilea sp.*

*3.2. (D) El manejo de las áreas de conservación no supondrá la prohibición de los aprovechamientos agrarios, si bien se podrán establecer regulaciones en esta materia, atendiendo a lo establecido en los programas 1 y 2, con el objeto de garantizar la conservación de las poblaciones de flora.*

*3.3. (D) Las obras y trabajos que puedan afectar a poblaciones de Marsilea sp., estarán sujetas a la adopción de medidas tendentes a su conservación, entre las que se contemplará la traslocación de poblaciones cuando las obras o trabajos impliquen la completa desaparición de la población.*

*3.4. (D) Una buena parte de las poblaciones de Marsilea batardae, incluyendo la totalidad de su hábitat, ocupan las orillas de grandes embalses que están sometidos a fuertes oscilaciones de nivel. Este hábitat de sustitución ha permitido que se mantengan buenas poblaciones de esta especie aunque limita su capacidad reproductiva y desarrollo.*

*En estas zonas se promoverá el mantenimiento de poblaciones de Marsilea batardae en condiciones lo más naturales posible, con el objeto de que completen su ciclo reproductivo. Para ello se buscarán zonas adecuadas en los propios embalses y en los cauces de llenado, donde mantener poblaciones de esta especie como reservorio ante eventos excepcionales que puedan acabar con las poblaciones que se reproducen exclusivamente de manera vegetativa. Estas áreas refugio se crearán, si fuera necesario, mediante restauración y traslocación de ejemplares del mismo embalse.*

*3.5. (R) Es incompatible la recolección de plantas completas, propágulos o partes de las mismas, incluso para la elaboración de pliegos botánicos, de la especie Isoetes velatum subsp. asturicense. Quedan excluidos de esta regulación la recolección de esta especie para el desarrollo de estudios o actuaciones dirigidas expresamente a la conservación de sus poblaciones.,*



## **EXTRACTO DEL PLAN DIRECTOR**

*requiriendo para ello el correspondiente Informe de Afección.*

### **PROGRAMA 4.**

*Objetivo: mejorar la información sobre la distribución y los factores de amenaza de las especies de flora asociada a hábitats acuáticos.*

*4.1. (A) Realización de muestreos para constatar la presencia de *Lythrum flexuosum* en Extremadura y, en su caso, delimitar y caracterizar sus poblaciones. Debido a la marcada variabilidad interanual de la especie que, al depender de medios acuáticos variables, hay años en los que no se desarrolla vegetativamente, estas actuaciones deberán llevarse a cabo en sus zonas de distribución potencial durante varias temporadas consecutivas.*

*4.2. (D) Extremadura acoge gran parte de la población mundial de *Marsilea batardae* y, aunque actualmente se conocen un buen número de poblaciones de esta especie en la región, existen amplias zonas sin información sobre la especie. Por ello, se considerará prioritaria la realización de muestreos con el objeto de localizar nuevas poblaciones.*

*Por otro lado, es necesario profundizar en el conocimiento de la distribución de *Marsilea strigosa* en la región, donde existen citas históricas que no han podido ser verificadas posteriormente y donde sus poblaciones pueden pasar desapercibidas entre la más abundante *Marsilea batardae*. Para ello, se realizarán estudios y muestreos en las zonas en las que se registran citas históricas de la especie, como las vegas altas del Guadiana y los llanos de La Serena, dirigidos a constatar la presencia o ausencia de *Marsilea* sp., determinar la especie localizada y, en su caso, delimitar y caracterizar sus poblaciones.*

*4.3. (D) Se analizará la distribución y estado de conservación de las poblaciones de *Isoetes velatum* subsp. *asturicense* en Extremadura, con el objeto de incluir la especie en el Catálogo Regional de Especies Amenazadas de Extremadura (CREAE) en la categoría más acorde a su situación en la región.*

*4.4. (D) Se establecerá un programa de seguimiento de los hábitats acuáticos en los que se localizan poblaciones de *Isoetes velatum* subsp. *asturicense*, con el objeto de valorar los efectos del incremento de la aridez asociado al cambio climático sobre*

#### **EXTRACTO DEL PLAN DIRECTOR**

*los mismos y poder prever medidas encaminadas a intentar su mantenimiento.*

*4.5. (D) Se vigilará la calidad fisicoquímica y biológica de las aguas asociadas a hábitats acuáticos en los que se localizan las poblaciones de flora de este grupo, principalmente en los hábitats más sensibles a los procesos de contaminación en los que se desarrollan *Isoetes velatum subsp. asturicense* y *Marsilea* sp. En este sentido:*

- ▯ Se establecerá un sistema de indicadores de la calidad de las aguas de los hábitats acuáticos.*
- ▯ Se realizará un control periódico de la calidad fisicoquímica y biológica de las aguas asociadas los hábitats acuáticos en los que existan riesgos de contaminación.*
- ▯ En los casos en los que se detecten procesos de contaminación que comprometan la conservación de las especies de flora asociada a hábitats acuáticos, deberán adoptarse adecuadas medidas para mitigarlos.*

#### **4.1.6. Sistema de hábitats acuáticos del Plan Director de la Red Natura 2000:**

#### **EXTRACTO DEL PLAN DIRECTOR**

*PROGRAMA 1.*

*Objetivo: mantener el comportamiento hidrológico natural de las masas y cursos de agua asociados a los hábitats acuáticos.*

*1.1. (D) La conservación de los hábitats acuáticos está directamente relacionada con la preservación de las masas y cursos de agua en los que se encuentran y la dinámica hídrica de los mismos. Por ello, para establecer adecuadas medidas de conservación y medidas de gestión de los usos y aprovechamientos es fundamental conocer las variables que condicionan la dinámica hídrica de la masa de agua a las que se asocian (geológicas, litológicas, edafológicas, hidrológicas, etc.).*

## **EXTRACTO DEL PLAN DIRECTOR**

1.2. (D) Se velará por que la explotación de acuíferos y detracción de caudales no afecte a los hábitats acuáticos.

1.3. (D) En las masas de agua asociadas a hábitats acuáticos se evitarán actuaciones que puedan modificar la red natural de drenaje de la que depende el sistema o acelerar los procesos naturales de colmatación, como los movimientos de tierra. Esta medida es especialmente importante cuando el aporte hídrico proviene de una cuenca receptora pequeña, como es el caso de muchas de las masas de agua o encharcamientos temporales en los que se encuentra el hábitat de estanques temporales mediterráneos, o cuando las modificaciones en la red natural de drenaje impliquen cambios en las características de los aportes hídricos carbonatados requeridos por los hábitats de interés comunitario asociados a aguas calcáreas.

1.4. (D) Se evitará la desecación o inundación artificial de las masas de agua a las que se asocian los hábitats acuáticos, así como la alteración del periodo de tiempo en el que el agua permanece en el sistema (hidroperíodo natural). Así mismo, en los cauces se evitará el desarrollo de actuaciones que impliquen la modificación permanente de la circulación natural del agua y que puedan alterar las dinámicas hídricas requeridas por dichos hábitats. En este sentido, se prestará especial atención a las canalizaciones, encauzamientos o correcciones de trazado de los cauces.

1.5. (D) En caso necesario, cuando técnica y ambientalmente sea viable, se realizarán trabajos de restauración hidrológica de las masas o cursos de agua asociados a los hábitats acuáticos (recuperación morfológicas de cubetas de charcas o lagunas, recuperación de canales o drenajes naturales de llenado, eliminación de canales o drenajes de desecación, etc.). Estas actuaciones serán prioritarias en las zonas húmedas naturales que hayan sido drenadas en el pasado y se fundamentarán en estudios hidrológicos y topográficos.

### **PROGRAMA 2.**

Objetivo: compatibilizar los usos agrarios con la conservación de los hábitats acuáticos.

2.1. (D) Las masas y cursos de agua en las que encuentran los hábitats acuáticos podrán ser utilizados para el abrevado del ganado siempre y cuando no se comprometa la calidad de las aguas ni la conservación de las especies asociadas a cada tipo de hábitat. Si bien, se prestará especial atención a los efectos negativos que pueden ocasionar la excesiva concentración de

## **EXTRACTO DEL PLAN DIRECTOR**

*animales en torno a estos hábitats, ya que el excesivo pisoteo del ganado origina descalces, desarraigo de plantas, erosión en las orillas y turbidez en las aguas, que afecta especialmente a los hábitats más sensibles como las comunidades de aguas oligotróficas, tanto silíceas como calcáreas. Por otro lado, el aporte excesivo de materia orgánica procedente de los excrementos del ganado en las cubetas de las masas de agua en las que se localizan estos hábitats contribuye a la nitrificación y consiguiente eutrofización de las aguas, poniendo en peligro la continuidad de los tipos de hábitats que requieren aguas con bajos contenidos en nutrientes.*

*En este sentido, en las zonas donde la excesiva presión del ganado ponga en peligro la continuidad de estos hábitats:*

- ▣ Se promoverá la construcción de nuevos puntos de agua para uso como abrevadero. Si bien, estos no comprometerán los aportes hídricos requeridos por los hábitats acuáticos objeto de conservación.*
- ▣ Se podrán aplicar excepcionalmente medidas de exclusión temporal del ganado.*

*2.2. (D) El laboreo en años secos de las cubetas o zonas inundables asociadas a los estanques temporales mediterráneos o a las aguas oligo-mesotróficas calcáreas puede suponer su pérdida definitiva por drenaje. Por ello, la totalidad de la superficie inundable y una banda de 5 metros a su alrededor deberán ser preservadas del laboreo y la puesta en cultivo.*

*2.3. (D) Se procurará mantener áreas de protección alrededor de las masas y cursos de agua a los que se asocian los hábitats acuáticos, de modo que actúen como tampón ante potenciales impactos. Para ello se prestará especial atención al mantenimiento y, en su caso, recuperación y/o ampliación de la orla de vegetación natural existente alrededor de las masas y cursos de agua. Estas orlas de vegetación podrán ser objeto de aprovechamiento ganadero siempre que se garantice su mantenimiento y no afecte a los hábitats acuáticos. Asimismo se procurará evitar el uso de productos fertilizantes y fitosanitarios en las mismas.*

### **PROGRAMA 3.**

*Objetivo: evitar la alteración de estos hábitats por el desarrollo de obras y trabajos en su entorno.*

## EXTRACTO DEL PLAN DIRECTOR

3.1. (D) Los manantiales petrificantes con formación de tuf (7220\*) son microhábitats de una distribución y extensión muy limitada dentro de Extremadura, con escasos metros cuadrados en la mayoría de los casos. Cualquier modificación de las condiciones de su entorno puede acabar con ellos de manera permanente, por lo que son muy sensibles a la construcción de infraestructuras o cualquier tipo de obra en sus proximidades.

Por ello, y debido a que está clasificado como hábitat prioritario, se deberán proteger de forma estricta todas sus localizaciones, evitando cualquier actuación o aprovechamiento en los mismos y su entorno que pueda comprometer su conservación. En concreto se deberán evitar labores de limpieza de vegetación, apertura de caminos, construcción de fuentes, etc. que afecten directamente a estos hábitats y su entorno. Si se considerara necesario estos enclaves podrán ser señalizados al objeto de garantizar que no resulten afectados por actuaciones que se desarrollen en su entorno.

3.2. (D) En caso necesario se realizarán labores de acondicionamiento del entorno de los hábitats de manantiales petrificantes con formación de tuf (7220\*) inventariados así como en las nuevas localizaciones que puedan aparecer con la mejora de conocimientos sobre este hábitat. En concreto, se realizarán labores de acondicionamiento del entorno de este hábitat en la Sierra de Valdecañas.

3.3. (D) En las masas de agua asociadas a hábitats acuáticos deberán limitarse determinadas actuaciones, como la excavación de cubetas o superficies de encharcamiento temporal, dirigidas a aumentar su profundidad y, con ello, su capacidad de retención de agua y el periodo de tiempo en el que el agua permanece en el sistema, de cara a ser utilizadas para el abrevado del ganado. Estas actuaciones son contraproducentes para la temporalidad característica de algunos de estos sistemas y pueden comprometer el mantenimiento de las comunidades vegetales y faunísticas que caracterizan cada uno de los hábitats, así como la conservación del propio hábitat. Del mismo modo, en los casos en los que puedan verse afectados hábitats acuáticos, deberán limitarse las actuaciones, como el relleno de zonas de inundación temporal o los drenajes, dirigidas a evitar el encharcamiento de dichas superficies, generalmente para su aprovechamiento agrícola.

3.4. (D) Con carácter general, las actuaciones de acondicionamiento de cauces (entre las que se incluyen la limpieza, desbroce y corta de vegetación, la retirada de sedimentos, la consolidación de márgenes y la restauración o mejora ambiental de márgenes y cauces) no supondrán la alteración de su morfología, especialmente en las zonas en las que se localicen hábitats acuáticos de interés comunitario. Así mismo, en el Informe de Afección de estas actuaciones se incluirán medidas de conservación específicas.



## **EXTRACTO DEL PLAN DIRECTOR**

### *PROGRAMA 4.*

*Objetivo: proteger frente a especies invasoras.*

*4.1. (D) Los medios acuáticos son especialmente sensibles a la invasión de especies alóctonas. Por ello, se priorizará la lucha contra las especies invasoras de estos medios, debiéndose acometer las medidas necesarias de control y, si es posible, la erradicación en la totalidad del territorio extremeño ya que, debido a la propia dinámica de los medios acuáticos, su actuación exclusivamente dentro de Red Natura 2000 no garantiza dicho control.*

*Así mismo, se priorizarán las actuaciones de control y/o erradicación del jacinto de agua o camalote (*Eichhornia crassipes*), del nenúfar mejicano (*Nymphaea mexicana*) y de la azolla (*Azolla filiculoides*), especies que acaban con las especies autóctonas por competencia interespecífica y destruyen sus hábitats, y que actualmente amenazan la continuidad de los hábitats acuáticos extremeños, especialmente los de plantas flotantes y emergentes.*

### *PROGRAMA 5.*

*Objetivo: mejorar el conocimiento sobre la distribución y los factores de amenaza de los hábitats acuáticos.*

*5.1. (D) Se establecerá un programa de seguimiento de los hábitats acuáticos prioritarios de alta montaña para valorar los efectos del incremento de la aridez asociado al cambio climático con objeto de poder prever medidas encaminadas a intentar su mantenimiento.*

*5.2. (D) Los manantiales petrificantes son un hábitat prioritario muy escaso en Extremadura y por ello de gran valor. En la región se conoce una única localización en la Sierra de Valdecañas, si bien existen amplias zonas potenciales para la presencia de pequeños enclaves con dicho hábitat. Por ello, se considerará prioritaria la realización de muestreos en estas zonas con el objeto de localizar nuevas localizaciones.*

*5.3. (D) Se vigilará la calidad fisicoquímica y biológica de las aguas asociadas a hábitats acuáticos, principalmente de aquellas*

### **EXTRACTO DEL PLAN DIRECTOR**

*asociadas a hábitats más sensibles a los procesos de contaminación, como las aguas oligotróficas con un contenido de minerales muy bajo, las aguas oligo-mesotróficas calcáreas y los estanques temporales mediterráneos, o a hábitats que presenten mejor estado de conservación. En este sentido:*

- ▯ *Se establecerá un sistema de indicadores de la calidad de las aguas de los distintos hábitats acuáticos.*
- ▯ *Se realizará un control periódico de la calidad fisicoquímica y biológica de las aguas asociadas los hábitats acuáticos en los que existan riesgos de contaminación.*
- ▯ *En los casos en los que se detecten procesos de contaminación que comprometan la conservación de los hábitats acuáticos deberán adoptarse adecuadas medidas para mitigarlos.*

Además de los Programas de Conservación 1, 2, 3 y 4 incluidos en el apartado “4.2.1. Plantas vasculares II (asociadas a pastizales)” del Plan Director de la Red Natura 2000, en la ZIP 2 serán de aplicación las siguientes medidas de conservación:

c1. (A) Estudio preciso de las poblaciones existentes en el espacio para promover medidas directas de protección y conservación.

d. Otras especies de interés: *Ceratocarpus heterocarpa*, *Astragalus gineslopezii*

d1. (A) Localización más exacta de los rodales: delimitación mediante teselado de las áreas de distribución de estas especies protegidas.

#### 4.1.2. Zona de Alto Interés (ZAI)

##### 4.1.2.1. ZAI 1. “Riveras”

a. Elemento clave: 92D0

En la ZAI 1, además de los Programas de Conservación 1, 2, 3, y 4 incluidos en el apartado “4.1.5. Sistema de Hábitats Ribereños” del Plan Director de la Red Natura 2000 ( contenido en apartados anteriores del presente documento) , serán de aplicación las siguientes medidas de conservación:

- a1. (R) Se considera incompatible el cambio de uso dentro de esta Zona que implique la transformación de los hábitats naturales de interés comunitario.
- a2. (D) Se fomentarán los proyectos de recuperación de las formaciones ribereñas termomediterráneas mediante la plantación de especies asociadas al hábitat como rosal silvestre, adelfa, tamujo, majuelo, etc.
- a3. (D) Se controlarán los vertidos de las explotaciones ganaderas cercanas a las riveras, con objeto de evitar contaminación difusa en las aguas de las mismas.
- a4. (D) Se promoverán las actuaciones necesarias para adecuar y, en su caso, retirar aquellos cerramientos que crucen los cauces y que impidan el paso natural de agua y de las especies que usan los cauces como corredores naturales, con objeto de permitir la permeabilidad tanto del agua como de dichas especies.
- a5. (D) Se evitarán los cruces de vías de comunicación.
- a6. (D) Se controlará el pastoreo en las zonas de dominio público hidráulico, manteniendo una carga ganadera baja y evitando, en la medida de lo posible, el ganado porcino y caprino.

#### 4.1.2.2. ZAI 2. “Matorral mediterráneo”

a. Elemento clave: 5330

Programas de Conservación 1, 2, 3 y 4 incluidos en el apartado “4.1.3. Sistema de Hábitats de Matorral” del Plan Director de la Red Natura 2000:

##### **EXTRACTO DEL PLAN DIRECTOR**

###### *PROGRAMA 1.*

*Objetivo: compatibilizar los usos agrarios y forestales con el mantenimiento de un estado de conservación favorable de los hábitats de matorral.*

*1.1. (R) El labrado de sistemas de hábitats de matorral de interés comunitario para la creación de pastos o con el fin de aumentar la superficie de estos se considera un desbroce, requiriendo el correspondiente Informe de Afección.*

*1.2. (D) No obstante, en los casos en los que los hábitats de interés comunitario del sistema de matorral, especialmente cuando se trate de los hábitats 5330 y 4030, hayan ocupado un territorio destinado a algún aprovechamiento agrario o forestal se podrán realizar desbroces, contando siempre con el correspondiente Informe de Afección favorable.*

*1.3. (D) En formaciones de matorral de interés comunitario de elevado valor ambiental se podrán realizar desbroces, siempre que se cuente con el correspondiente Informe de Afección, en las siguientes condiciones:*

*▣ En áreas de retamal denso y continuo, con una merma evidente del pastizal, se podrá realizar una entresaca de los pies de retama con el fin de aumentar la superficie de pastos. Dicha entresaca podrá realizarse por fajas.*

*▣ Las manchas de coscoja, acebuche o lentisco, de ladera o ribero no se podrán desbrozar. En su lugar se realizará una selección y entresaca de los pies, pero manteniendo siempre una cobertura suficiente que impida procesos erosivos.*

*▣ Donde aparezca regenerado de arbolado se deberá mantener 1 metro de matorral alrededor del mismo para su protección.*

## EXTRACTO DEL PLAN DIRECTOR

- *Los matorrales con presencia de Echinopartum barnadesii no podrán ser desbrozados.*
  - *En los matorrales de montaña (brezales) que contacten con formaciones de ribera, las labores de desbroce se supeditarán a la conservación de estas formaciones, dejando una banda de matorral en cada orilla que permita proteger al regenerado y a las especies herbáceas relictas, incluso fuera de esa banda, se respetará el matorral cuando se observe la presencia de regeneración en su interior.*
  - *En zonas con presencia de las especies de Thymelaea procumbens y Astragalus gines-lopezii, en peligro de extinción; y de Thymelaea broteriana, Drosophyllum lusitanicum, vulnerables, todas ellas presentes en los hábitats de matorral, previo al inicio de las labores de desbroce, se deberá señalar la zona ocupada por estas especies de manera que pueda ser respetada. En la zona a respetar sólo se realizará el desbroce si se considera que la densidad de matorral compromete la continuidad de la población por una excesiva competencia. Este desbroce se realizará de manera manual en ruedos evitando dañar a los ejemplares de estas especies y no dejándolos muy expuestos para evitar un excesivo ramoneo.*
- 1.4. (D) Se procurará evitar el cambio de uso de suelo de forestal a agrícola. En los casos en los que el terreno lleve 15 o más años abandonado, se considera que deja de ser agrícola y pasa a ser forestal, tal y como establece la disposición adicional primera del Decreto 13/2013, de 26 de febrero, por el que se regula el procedimiento administrativo para la realización de determinados aprovechamientos forestales y otras actividades en la comunidad autónoma de Extremadura. Por lo tanto, la eliminación de la vegetación natural de estos terrenos no se considerará un desbroce sino cambio de uso del suelo.*
- 1.5. (D) Con carácter general, la intensificación de las prácticas ganaderas no supondrá una transformación de las características de las áreas que presentan matorrales de interés comunitario. Se procurará el establecimiento de una carga adecuada de ganado menor (cabra y oveja) para el mantenimiento en estado de conservación favorable de estos hábitats.*

### PROGRAMA 2.

*Objetivo: proteger frente a forestaciones.*

- 2.1. (D) Se evitarán las forestaciones en enclaves con presencia de matorrales de cumbre de Cytisus oromediterraneus*

## **EXTRACTO DEL PLAN DIRECTOR**

*(formación climácica supraforestal en toda su área de distribución en Extremadura).*

*2.2. (D) Las formaciones ralas sobre suelos raquíuticos de Erica umbellata y los enebrales deberán excluirse como zonas potenciales de forestación.*

### **PROGRAMA 3.**

*Objetivo: compatibilizar la construcción de nuevas infraestructuras con la conservación de estos hábitats.*

*3.1. (D) Cualquier construcción de nuevas infraestructuras en zonas de cumbres que afecte a este tipo de hábitats deberá tomar medidas correctoras específicas para minimizar su impacto como la gestión de terraplenes y taludes para la rápida recolonización, evitando el enterramiento de plantas con los materiales de rechazo y la creación de acúmulos de rocas en forma de escombreras.*

*3.2. (D) Las formaciones singulares de Echinopartum ibericum sobre dientes de perro cacuminales que están presentes en estos hábitats de matorral deberán ser respetadas. De igual modo que en caso de que se detecte la presencia de Astragalus gines-lopezii, Thymelaea broteriana y Thymelaea procumbens.*

### **PROGRAMA 4.**

*Objetivo: realizar muestreos, censos y seguimiento para mejorar el conocimiento de estos hábitats.*

*Además de las medidas establecidas en el epígrafe 3.1. Inventario y seguimiento de las especies Natura 2000 y de los hábitats de interés comunitario del presente Plan Director, se hará especial hincapié en las siguientes actuaciones para el mejor*



### **EXTRACTO DEL PLAN DIRECTOR**

*conocimiento de este sistema:*

4.1. (D) Se establecerá un programa de seguimiento para evaluar sus tendencias de las poblaciones de las especies amenazadas de mayor interés de estos hábitats: *Astragalus ginez-lopezii*, *Drosophyllum lusitanicum*, *Juniperus communis* subsp. *alpina*, *Thymelaea broteriana* y *Thymelaea procumbens*.

4.2. (D) Se establecerá un programa de muestreos con el fin de determinar si la especie *Pseudomysopates rivasmartinezii* se encuentra dentro de Extremadura. Se trata de un valioso endemismo de Gredos cuya presencia aún no se ha confirmado en la comunidad autónoma, aunque existe una continuidad en el hábitat ocupado por esta especie dentro de Extremadura. Es una especie típica de los piornales y sus mejores poblaciones conocidas se encuentran a menos de 5 km del límite de la comunidad autónoma existiendo, al menos, 5 poblaciones en un radio de 10 km de dicho límite.

4.3. (D) Se estudiará la incidencia del hongo del enebro (*Gymnosporangium* sp.) sobre las poblaciones extremeñas de *Juniperus* spp.

Además de los Programas de Conservación 1, 2, 3 y 4 incluidos en el apartado “4.1.3. Sistema de Hábitats de Matorral” del Plan Director de la Red Natura 2000, en la ZAI 2 serán de aplicación las siguientes medidas de conservación:

- a1. (R) Es incompatible la realización de desbroces con movimiento de tierras en zonas de alta pendiente o donde se tenga constancia de la presencia de alta densidad de este tipo de hábitat.
- a2. (R) Es incompatible el cambio de uso de suelo, de forestal a agrícola, en las zonas donde esté presente este hábitat.
- a3. (D) Se controlarán las cargas ganaderas, de forma que éstas se mantengan de forma sostenible con la conservación del hábitat (sin que éste vea reducida su superficie ni se ven afectadas las especies que lo definen).

#### 4.1.2.3. ZAI 3. “Sierras”

a. Elemento clave: 5330

Serán de aplicación las medidas de conservación establecidas en la ZAI 2 para este elemento clave.

b. Elemento clave: 8210

Programas de Conservación 1, 2, 3 y 4, incluidos en el apartado “4.1.1. Sistema de Hábitats de Roquedos y Cuevas” del Plan Director de la Red Natura 2000:

##### **EXTRACTO DEL PLAN DIRECTOR**

###### *PROGRAMA 1.*

*Objetivo: proteger frente a actividades extractivas.*

*1.1. (R) Las actividades extractivas son la mayor amenaza para este tipo de hábitats, ya que supone la eliminación física del mismo. Dado que se trata de una actividad irrecuperable, dentro de Red Natura 2000 no podrán establecerse nuevas explotaciones extractivas que afecten a los roquedos y gleras de interés comunitario (canteras, graveras, etc.).*

*1.2. (D) Se promoverá la restauración de las explotaciones existentes, siguiendo los criterios orientadores establecidos en el epígrafe 2.9. En materia de actividades extractivas del presente Plan Director.*

###### *PROGRAMA 2.*

*Objetivo: compatibilizar el desarrollo de los usos ganaderos con la conservación de estos hábitats.*

### **EXTRACTO DEL PLAN DIRECTOR**

2.1. (D) Podrán establecerse medidas de exclusión temporal cuando se observe que alguna población de especies de interés presente problemas de reclutamiento, debido a que el ramoneo elimina todo el regenerado en la base de cantil convirtiendo a muchas especies en rupícolas obligadas con poblaciones y productividades muy inferiores a las naturales. La mayoría de las especies de estos hábitats son perennes o vivaces y una excesiva presión de ramoneo contribuye a acortar su ciclo de vida y dificulta su reproducción sexual, lo que a medio plazo pone en peligro la continuidad de las poblaciones afectadas.

2.2. (D) En zonas donde el excesivo aporte de materia orgánica procedente de los excrementos del ganado contribuya a favorecer el asentamiento de comunidades de plantas nitrófilas que compiten con la vegetación propia de estos medios suponga un severo problema y afecte a especies de interés podrán establecerse medidas correctoras que incluyan exclusión temporal del ganado.

2.3. (D) En las zonas con presencia de cabra montés deberá mantenerse su población dentro de los márgenes establecidos en los correspondientes planes cinegéticos.

2.4. (D) Se deberá hacer un seguimiento de las actividades potencialmente generadoras de contaminación de los acuíferos por nitratos y fertilizantes precedentes de la actividad agraria en las cuencas de la red de drenaje local de las cuevas o cavidades con presencia de los hábitats de interés comunitario de este sistema. Del mismo modo, no deberán alterarse los terrenos que constituyen esta cuenca de la red de drenaje local, ya que la infiltración, tanto de las aguas pluviales como de cualquier otro tipo de vertidos puede afectar directamente a las comunidades florísticas presentes en ellas.

#### **PROGRAMA 3.**

*Objetivo: compatibilizar la conservación de estos hábitats con la práctica de actividades de ocio.*

3.1. (D) La actividad de la escalada en zonas con presencia de especies de flora rupícola amenazada puede suponer una grave amenaza para el mantenimiento de sus poblaciones. Los daños por descalce, pisoteo, abrasión, etc. suponen la muerte de estas plantas; y la acumulación de residuos contribuye a la formación de comunidades nitrófilas en la base de los cantiles que desplazan a las especies más sensibles, por lo que en las zonas con presencia de estas especies, deberán señalizarse para

## EXTRACTO DEL PLAN DIRECTOR

*limitar dicha actividad.*

*3.2. (D) Respecto a la medida anterior, la apertura de nuevas vías de escalada deberá contemplar estas amenazas y podrán ser denegadas en caso de ser incompatibles con la conservación de estas especies. Asimismo, las vías actualmente abiertas podrán ser cerradas o desplazadas si en su recorrido se localizan especies amenazadas.*

*3.3. (D) En las comunidades de fisuras de roquedos cuarcíticos oretano-mariánicos (8220), algunas de sus especies más valiosas (*Erodium mouretii*, *Scrophularia oxyrrhyncha* y *Scrophularia arguta*, entre otras) mantienen una estrecha relación con los nidos de aves asentados en los roquedos. De ellos consiguen buena parte de la materia orgánica que necesitan y también dependen en buena medida de estas aves para su dispersión. Independientemente de la especie de ave que esté ocupando el nido, si se constata la presencia de estas especies de flora, se establecerán medidas para favorecer el mantenimiento de la avifauna presente en el nido por su interés para la conservación de este hábitat.*

*3.4. (R) En las cuevas naturales o, al menos, en aquellas cavidades que se encuentren a su vez dentro de otras, que alberguen colonias de quirópteros el acceso durante todo el año solo estará permitido con Informe de Afección favorable.*

*Por otro lado, las actuaciones en el entorno de las cuevas deberán detallar qué medidas preventivas llevarán a cabo para evitar posibles afecciones a estas especies (drenajes, cerramientos, revegetaciones, etc.).*

### *PROGRAMA 4.*

*Objetivo: conservar la morfología y el paisaje de los roquedos.*

*4.1. (D) Se evitará el cambio de uso de suelo y el desarrollo de actividades que impliquen la modificación de la morfología del terreno y del paisaje (tales como movimientos de tierra, despejes, explanaciones, terrazas, bancales, etc.) de la zona en la superficie ocupada por la proyección vertical de las cavidades y áreas de influencia de la red de drenaje de las que dependen estos hábitats de interés comunitario.*

*4.2. (D) Se procurará la no proliferación de infraestructuras de cualquier tipo en estos hábitats, especialmente cuando no*

### **EXTRACTO DEL PLAN DIRECTOR**

*existan elementos naturales que pudieran apantallar estas construcciones, y también por tratarse de zonas elevadas, visibles desde todos los puntos, dando al paisaje un aspecto de “fragilidad visual”.*

*4.3. (D) En los casos en los que se apruebe la realización de cualquier actividad que implique la construcción o instalación de algún elemento, esta se realizará donde se considere el menor impacto para el hábitat de interés comunitario de la actuación en cuestión, evitando ubicarlos en los puntos de mayor interés paisajístico, como la línea del horizonte o las vistas de mayor belleza e importancia y de manera que se afecte lo menos posible a la superficie de estos hábitats y su fragmentación.*

*4.4. (D) Los proyectos que lleven a cabo la instalación de tendidos eléctricos deberán disminuir el impacto paisajístico ajustándose a las medidas que desarrolla el Decreto 47/2004, de 20 de abril, por el que se dictan Normas de Carácter Técnico de adecuación de las líneas eléctricas para la protección del medio ambiente en Extremadura.*

Además de los Programas de Conservación 1, 2, 3 y 4, incluidos en el apartado “4.1.1. Sistema de Hábitats de Roquedos y Cuevas” del Plan Director de la Red Natura 2000, en la ZAI 3 serán de aplicación las siguientes medidas de conservación:

- b1. (R) Es incompatible la instalación de parques de producción de energía eléctrica mediante energía eólica.
- b2. (R) Los nuevos accesos, como caminos y pistas forestales, se localizarán preferentemente fuera de esta Zona, siendo incompatible, en todo caso, la apertura de nuevas carreteras y vías férreas.
- b3. (D) Se promoverá el estudio y catalogación de la flora amenazada asociada a este hábitat.

#### **4.1.2.4. ZAI 4. “Entorno de la Mina Alfredo”**

##### **a. Elemento clave: 5330**

- a1. Serán de aplicación las medidas establecidas para este elemento clave en la ZAI 2.

b. Elemento clave: 8210

b1. Serán de aplicación las medidas establecidas para este elemento clave en la ZAI 3.

c. Elemento clave: comunidad de quirópteros cavernícolas

En la ZAI 4, además de los Programas de Conservación 1, 2, 3, y 5 incluidos en el apartado “4.2.11. Mamíferos quirópteros” del Plan Director de la Red Natura 2000 ( contenido en apartados anteriores del presente documento) serán de aplicación las siguientes medidas de conservación:

c1. (D) Propuesta de modificación de los límites de la ZEC con objeto de incluir un nuevo acceso a la mina (ED50 Huso 30, 1867313, 4269059).

**4.1.3. Zona de Interés (ZI)**

No se establecen medidas de conservación adicionales a las establecidas en el Plan Director y en el epígrafe 9.2. del presente Plan de Gestión.

**4.1.4. Zona de Uso General (ZUG)**

No se establecen medidas de conservación adicionales a las establecidas en el Plan Director y en el epígrafe 9.2. del presente Plan de Gestión.



#### 4.2. Medidas de conservación relativas a todo el ámbito territorial del Plan de Gestión

- a. (R) Se minimizará el uso de productos fitosanitarios y fertilizantes. Conforme a la normativa sectorial vigente, cuando se apliquen productos fitosanitarios se respetará una banda de seguridad mínima con respecto a las masas y cursos de agua superficial de 5 m. En el caso de productos fertilizantes la banda de seguridad mínima se corresponde con 10 m.
- b. (D) Se promoverá el establecimiento de un protocolo de conservación ex situ de *Astragalus gineslopezii*.
- c. (D) Se promoverá el establecimiento de un protocolo de conservación in situ para *Astragalus gineslopezii* y *Ceratocarpus heterocarpa*.
- d. (D) Se promoverá la designación como Lugar de Interés Científico las superficies de titularidad pública (vías pecuarias) en las que se haya detectado la presencia de *Astragalus gineslopezii* y de flora amenazada asociada al hábitat 8210 *Pendientes rocosas calcícolas*.
- e. (A) Establecimiento de un mínimo de dos nuevas poblaciones de *Astragalus gineslopezii* en la ZEC Sierra de María Andrés, para prevenir procesos estocásticos de extinción de la única población de esta sierra.

**Dirección General de Medio Ambiente  
Servicio de Conservación de la Naturaleza  
y Áreas Protegidas**

Avda. Luis Ramallo, s/n - 06800 MÉRIDA  
Tfno: 924 930097 - Fax: 924 003356  
dgma.adrmaye@gobex.es  
www.extremambiente.gobex.es



UNIÓN EUROPEA

Fondo Europeo Agrícola de Desarrollo Rural:  
Europa invierte en las zonas rurales



**GOBIERNO DE EXTREMADURA**