



Plan de Gestión de la ZEC “Sierra de Escorial”



UNIÓN EUROPEA

Fondo Europeo Agrícola de Desarrollo Rural:
Europa invierte en las zonas rurales



GOBIERNO DE EXTREMADURA

ATENCIÓN

El presente documento es una versión sintética divulgativa cuya información es de carácter orientativo e ilustrador; en ningún caso deberá entenderse como un documento legal de referencia. Este documento incluye un resumen del Plan de Gestión así como los Programas de medidas del Plan Director que le son de aplicación según los hábitats y las especies presentes en la zona.

Las versiones oficiales del Plan Director y de los Planes de Gestión de los lugares Natura 2000 en Extremadura son las recogidas en los Anexos II y V respectivamente del “Decreto 110/2015, de 19 de mayo, por el que se regula la Red Ecológica Europea Natura 2000 en Extremadura” (en adelante Decreto Red Natura) y que puede consultarse en www.extremambiente.gobex.es

Para obtener más información o resolver cualquier duda relacionada con la Red Natura 2000 puede dirigirse al propio Servicio de Conservación de la Naturaleza y Áreas Protegidas de la Dirección General de Medio Ambiente cuyos datos de contacto son los siguientes:

Servicio de Conservación de la Naturaleza y Áreas Protegidas*

Dirección General de Medio Ambiente
Consejería de Agricultura, Desarrollo Rural, Medio Ambiente y Energía
Gobierno de Extremadura

Avda. Luis Ramallo, s/n - 06800 MÉRIDA
Tfno: 924 930089 - Fax: 924 003356
dgma.adrmaye@gobex.es

www.extremambiente.gobex.es

* Es el órgano encargado de la gestión de la Red Natura 2000 en Extremadura, en lo relativo a la conservación, restauración y mejora de sus valores naturales

ÍNDICE

GLOSARIO.....	4
¿QUÉ ES LA RED NATURA 2000?	7
¿QUÉ ASPECTOS DESARROLLA EL “DECRETO 110/2015, DE 19 DE MAYO, POR EL QUE SE REGULA LA RED ECOLÓGICA EUROPEA NATURA 2000 EN EXTREMADURA”?	8
SÍNTESIS DIVULGATIVA DEL PLAN DE GESTIÓN	14
1. MUNICIPIOS INCLUIDOS EN EL ÁMBITO DE APLICACIÓN DEL PLAN DE GESTIÓN	14
2. ELEMENTOS CLAVE Y JUSTIFICACIÓN DE SU ELECCIÓN	16
3. ZONIFICACIÓN.....	17
3.1. Zona de Alto Interés (ZAI)	18
3.2. Zona de Interés (ZI)	18
3.3. Zona de Uso General (ZUG)	18
4. MEDIDAS DE CONSERVACIÓN	19
4.1. Medidas de conservación relativas a la zonificación	20
4.1.1. Zona Alto Interés (ZAI)	20
4.1.1.1. ZAI 1. “Cumbres de la sierra de Puerto Peña”.	20
4.1.1.2. ZAI 2. “Cumbres de la sierra de Escorial”	25
4.1.2. Zona de Interés (ZI)	29
4.1.3. Zona de Uso General (ZUG).....	30

GLOSARIO

Red Ecológica Europea Natura 2000 (Red Natura 2000): es una red ecológica de lugares para la conservación de la biodiversidad, cuya finalidad es asegurar la supervivencia a largo plazo de las especies y los hábitats más amenazados en el ámbito de la Unión Europea.

Lugares Natura 2000: Lugares de la Red Natura 2000. Tienen consideración de lugares de la Red Natura 2000, los Lugares de Importancia Comunitaria (LIC), hasta su declaración como Zonas Especiales de Conservación (ZEC), dichas ZEC y las Zonas de Especial Protección para las Aves (ZEPA).

Lugar de Importancia Comunitaria (LIC): área designada conforme a las disposiciones de la Directiva Hábitats que contribuye de forma apreciable al mantenimiento o, en su caso, al restablecimiento del estado de conservación favorable de los tipos de hábitats de interés comunitario y los hábitats de las especies Natura 2000, que figuran respectivamente en los Anexos I y II de la citada Directiva.

Zona Especial de Conservación (ZEC): Lugar de Importancia Comunitaria declarado por las correspondientes Comunidades autónomas junto con la aprobación de un plan o instrumento de gestión.

Zona de Especial Protección para las Aves (ZEPA): área designada conforme a las disposiciones de la Directiva de Aves, que incluyen los territorios más adecuados para la conservación de las especies de las aves silvestres incluidas en el anexo I de la Directiva, así como para las especies de aves migratorias, no contempladas en dicho anexo, cuya llegada sea regular.

Especies Natura 2000: especies por las que han sido designados los Lugares de la Red Natura 2000. Se corresponden, según el caso, con las especies del anexo II de la Directiva de Hábitats, las especies del anexo I de la Directiva de Aves y las especies de aves migratorias de llegada regular.

Hábitats Natura 2000: Hábitats de interés comunitario incluidos en el Anexo II de la Directiva Hábitats. Son aquellas áreas naturales y seminaturales, terrestres o acuáticas, que, en el territorio europeo de los Estados miembros de la UE, se encuentran amenazados de desaparición en su área de distribución natural, o bien presentan un área de distribución natural reducida a causa de su regresión o debido a que es intrínsecamente restringida, o bien constituyen ejemplos representativos de una o de varias de las regiones biogeográficas de la Unión Europea.

Valores Natura 2000: es el conjunto de los hábitats de interés comunitario y especies Natura 2000 presentes en un lugar de la

red Natura 2000; es decir, las especies y hábitats presentes en los anexos I y II de la Directiva Hábitat y las especies de aves del Anexo I de la Directiva Aves, así como las aves migratorias de llegada regular de dicha Directiva..

Elemento clave: Son los valores Natura 2000 en los que, por su grado de amenaza a nivel regional o por su representatividad, estado de conservación y/o situación de amenaza en el ámbito territorial de un Plan de Gestión, se basa la zonificación y se centran las medidas de conservación de dicho plan. Estos elementos clave son especies Natura 2000 o hábitats de interés comunitario, considerados tanto de forma individual como agrupados. También podrá ser considerada como elemento clave la conectividad, como proceso ecológico esencial para mejorar la coherencia ecológica de la red Natura 2000.

Zonificación: División del territorio de cada lugar Natura 2000 en distintas zonas en base a los valores Natura 2000 existentes. Esto permite que en cada una de las zonas delimitadas, en función de los valores Natura 2000 y los usos y aprovechamientos existentes en el territorio, se establezcan medidas de conservación diferenciadas (directrices de conservación, regulaciones de usos, recomendaciones para la conservación y actuaciones de conservación) que facilitan la gestión de dicho lugar. Las distintas zonas en las que pueden dividirse los lugares de la Red Natura 2000 son: Zona de Interés Prioritario (ZIP), Zona de Alto Interés (ZAI), Zona de Interés (ZI) y Zona de Uso General (ZUG).

Zona de Interés Prioritario (ZIP): Territorio que incluye áreas críticas para la conservación de los elementos clave de mayor interés en la gestión del espacio.

Zona de Alto Interés (ZAI): Territorio que incluye otras zonas de importancia para la conservación de los elementos clave de mayor interés, así como áreas críticas y zonas de importancia para la conservación del resto de elementos clave.

Zona de Interés (ZI): Territorio que, si bien contribuye a la conservación de las especies Natura 2000 y de los hábitats de interés comunitario, no incluye zonas de especial importancia para la conservación de los elementos clave.

Zona de Uso General (ZUG): Territorio que no presenta valores naturales significativos en cuanto a los hábitats de interés comunitario y de las especies Natura 2000. Con carácter general, en esta zona se podrán incluir: Las superficies con mayor grado de antropización; Las áreas clasificadas como suelo urbano y urbanizable, o áreas clasificadas como suelo rustico limítrofes a estas; La red de carreteras y otras infraestructuras viarias que limiten y recorran los lugares de la Red Natura 2000, así como las de nueva construcción.

Medida de conservación: Medida diseñada para contrarrestar de forma específica uno o varios factores de amenaza que condicionan el estado de conservación las especies o hábitats de los valores Natura 2000. Las medidas de conservación pueden ser de cuatro tipos: Directriz (D); Regulación (R); Recomendación (r); Actuación (A).

Directriz (D): Criterio que orienta la definición y ejecución de actuaciones. Estas directrices tienen la consideración de directrices básicas para las Administraciones sectoriales en el desarrollo de sus competencias dentro del ámbito de la Red Natura 2000.

Regulación (R): Norma de obligado cumplimiento.

Recomendación (r): Medida que, si bien no tiene carácter obligatorio, su aplicación contribuye a la conservación de la especie o hábitat.

Actuación (A): Medida de gestión activa valorada económicamente cuya aplicación, con carácter general, es responsabilidad de la Administración con competencias en la gestión de la Red Natura 2000.

Programa de conservación: Conjunto de medidas de conservación específicas dirigidas a contrarrestar los efectos de una o de varias amenazas.

Informe de Afeción: Procedimiento administrativo al que deben someterse las actividades que se desarrollan en Red Natura 2000 para valorar los posibles efectos, directos o indirectos, de su desarrollo sobre las especies Natura 2000 y las hábitats de interés comunitario existentes en el territorio.

Especie endémica: Especie autóctona exclusiva de un determinado territorio, ya sea un continente, un país, una región, o una zona particular. Así, una especie endémica de Extremadura, sólo se podrá encontrar de forma natural en dicha región.

Especie exótica invasora: La que se introduce o establece en un ecosistema o hábitat natural o seminatural y que es un agente de cambio y amenaza para la diversidad biológica nativa, ya sea por su comportamiento invasor, o por el riesgo de contaminación genética.

Especie autóctona: La existente dentro de su área de distribución natural.

CREAE: Catálogo Regional de Especies Amenazadas de Extremadura (Decreto 37/2001, de 6 de marzo, por el que se regula el Catálogo Regional de Especies Amenazadas de Extremadura.)

CNEA: Catálogo Nacional de Especies Amenazadas (Real Decreto 139/2011, de 4 de febrero, para el desarrollo del Listado de Especies Silvestres en Régimen de Protección Especial y del Catálogo Español de Especies Amenazadas).

LESRPE: Listado de Especies Silvestres en Régimen de Protección Especial (Real Decreto 139/2011, de 4 de febrero, para el desarrollo del Listado de Especies Silvestres en Régimen de Protección Especial y del Catálogo Español de Especies Amenazadas).

¿QUÉ ES LA RED NATURA 2000?



La Red Natura 2000 es una red de lugares de alto valor ecológico que constituye el principal instrumento para desarrollar las políticas de la Unión Europea orientadas a garantizar la conservación de la biodiversidad, prestando especial atención a los hábitats y a las especies de flora y fauna más amenazadas. En Extremadura esta Red representa actualmente el 30,3% de la superficie regional (1.264.288 ha) y está integrada por 71 ZEPA (1.102741,9 ha; 26,5% de la región) y 89 ZEC (934.118,8 ha; 22,4% de la región).

¿QUIÉN ES RESPONSABLE DE GARANTIZAR LA CONSERVACIÓN DE LA BIODIVERSIDAD?

Al igual que el resto de Comunidades Autónomas de España y de regiones de los Estados miembros de la Unión Europea, Extremadura tiene la obligación de fijar las medidas necesarias que garanticen la conservación de los hábitats y las especies de los lugares que componen la Red Natura 2000 en su territorio.

¿QUÉ NORMAS REGULAN LA RED NATURA 2000 EN EXTREMADURA?

El "Decreto 110/2015, de 19 de mayo, por el que se regula la Red Ecológica Europea Natura 2000 en Extremadura" asegura el cumplimiento de disposiciones normativas nacionales y de la Unión Europea.

A su vez desarrolla la regulación sobre la Red Natura 2000 contenida en la Ley 8/1998, de 26 de junio, de Conservación de la Naturaleza y Espacios Naturales de Extremadura.

¿QUÉ ASPECTOS DESARROLLA EL “DECRETO 110/2015, DE 19 DE MAYO, POR EL QUE SE REGULA LA RED ECOLÓGICA EUROPEA NATURA 2000 EN EXTREMADURA”?

- Establece el tipo de **planes, programas y proyectos que deben someterse a INFORME DE AFECCIÓN** para evaluar sus posibles repercusiones sobre las zonas de la Red Natura 2000 en Extremadura. Asimismo regula la figura del Informe de Afección.
- **Aprueba INSTRUMENTOS DE GESTIÓN para todos los lugares de la Red Natura 2000 en Extremadura.**
- Establece la posibilidad de crear, para cada zona o grupo de zonas de la Red Natura 2000 en Extremadura, un **ÓRGANO COLEGIADO DE PARTICIPACIÓN PÚBLICA.**
- Establece 4 categorías de **ZONIFICACIÓN** en las que puede delimitarse **cada zona de la Red Natura 2000**, en función de sus características medioambientales.
- Establece el **procedimiento de declaración** de cada uno de los lugares pertenecientes a la Red natura 2000 en Extremadura.
- **Declara como ZEC los LIC** existentes en Extremadura cumpliendo con la normativa.
- **Modifica los límites de algunas zonas ZEPA** (los Anexos III y IV del Decreto Red Natura, recogen respectivamente, la denominación y los límites de todas las zonas ZEC y ZEPA existentes en Extremadura. En el Anexo VI se recoge la cartografía de los lugares Natura 2000).

¿QUE ACTIVIDADES SE SOMETEN A INFORME DE AFECCIÓN?

Con carácter general se debe solicitar Informe de Afección para el desarrollo de **planes, programas, proyectos y actividades** que estén **sujetos a comunicación ambiental, evaluación de impacto ambiental, evaluación ambiental de planes y programas, autorización o comunicación previa** de cualquier Administración.

Además, también deberá solicitarse Informe de Afección para el desarrollo de las **actividades recogidas en el Anexo I del Decreto Red Natura** (salvo, con carácter general, cuando se lleven a cabo dentro de las **Zonas de Uso General**) y, en su caso, para aquellas actividades contempladas expresamente en los Planes de Gestión.

¿CUALES SON LOS INSTRUMENTOS DE GESTIÓN DE LOS LUGARES NATURA 2000?

El **PLAN DIRECTOR**

(Anexo II del Decreto Red Natura).

Es el **instrumento de planificación básico para todas las zonas** que integran la Red Natura 2000 en Extremadura. En el mismo se establece una serie de **medidas generales para la gestión y conservación** de toda la Red Natura 2000 en Extremadura, siendo aplicable a toda ella, y configurándose como la **base para la elaboración de los Planes de Gestión** específicos de los distintos lugares.

Los **PLANES DE GESTIÓN**

(Anexo V del Decreto Red Natura).

Son **instrumentos específicos** para la **gestión de cada uno de los lugares** de la Red Natura 2000. En ellos se **caracteriza** detalladamente cada lugar Natura 2000, se determinan de forma justificada los **elementos clave** (especies o hábitats Natura 2000 existentes) a conservar y se analizan las **amenazas** que hay sobre ellos, para después establecer una **zonificación** (4 tipos de zonas) atendiendo a la importancia de cada zona en la conservación de dichos elementos.

Esta zonificación facilita y optimiza la gestión, ya que permite determinar **objetivos de conservación** para los elementos clave existentes en cada zona en coexistencia con los usos del territorio. **Los Planes de Gestión incorporan** después aquellos **Programas de medidas recogidos en el Plan Director** que están dirigidos a la consecución de los mencionados objetivos de conservación, y por tanto a contrarrestar los efectos de una o de varias de las amenazas previamente identificadas. **Asimismo**, los Planes de Gestión **incluyen medidas diferenciadas más específicas** que las de los Programas, y que se ajustan a necesidades concretas de conservación de los elementos clave del lugar o lugares a los que se aplica el Plan de Gestión. Por otra parte, todas las medidas de conservación recogidas en los Planes de Gestión pertenecen a uno de los cuatro tipos cuya definición se incluye en el Glosario del presente documento.

PLAN DIRECTOR

MEDIDAS ESPECÍFICAS

Especies Natura 2000

- Plantas vasculares.
- Peces.
- Aves esteparias.
- Etc.

Hábitats Natura 2000

- Sistema de hábitats de bosque.
- Sistema de hábitats de pastizales y praderas.
- Sistema de hábitats de ribereños.
- Etc.

Programa Medidas
Plantas Vasculares

Programa Medidas
Peces

Programa Medidas
Aves Esteparias

Programa Medidas
S. H. Bosque

Programa Medidas
S. H. Pastizales

Programa Medidas
S. H. Ribereños

PLAN DE GESTIÓN
Lugar Natura 2000 - A

Lugar Natura 2000 - A

Especie Clave planta vascular

Hábitat Clave bosque

PLAN DE GESTIÓN
Lugar Natura 2000 - B

Lugar Natura 2000 - B

Especie Clave pez

Hábitat Clave pastizal

PLAN DE GESTIÓN
Lugar Natura 2000 - C

Lugar Natura 2000 - C

Especie Clave ave esteparia

Hábitat Clave pastizal

El siguiente esquema representa de forma básica el proceso de elaboración y la estructura del Plan de Gestión de uno o varios lugares de la Red Natura 2000:

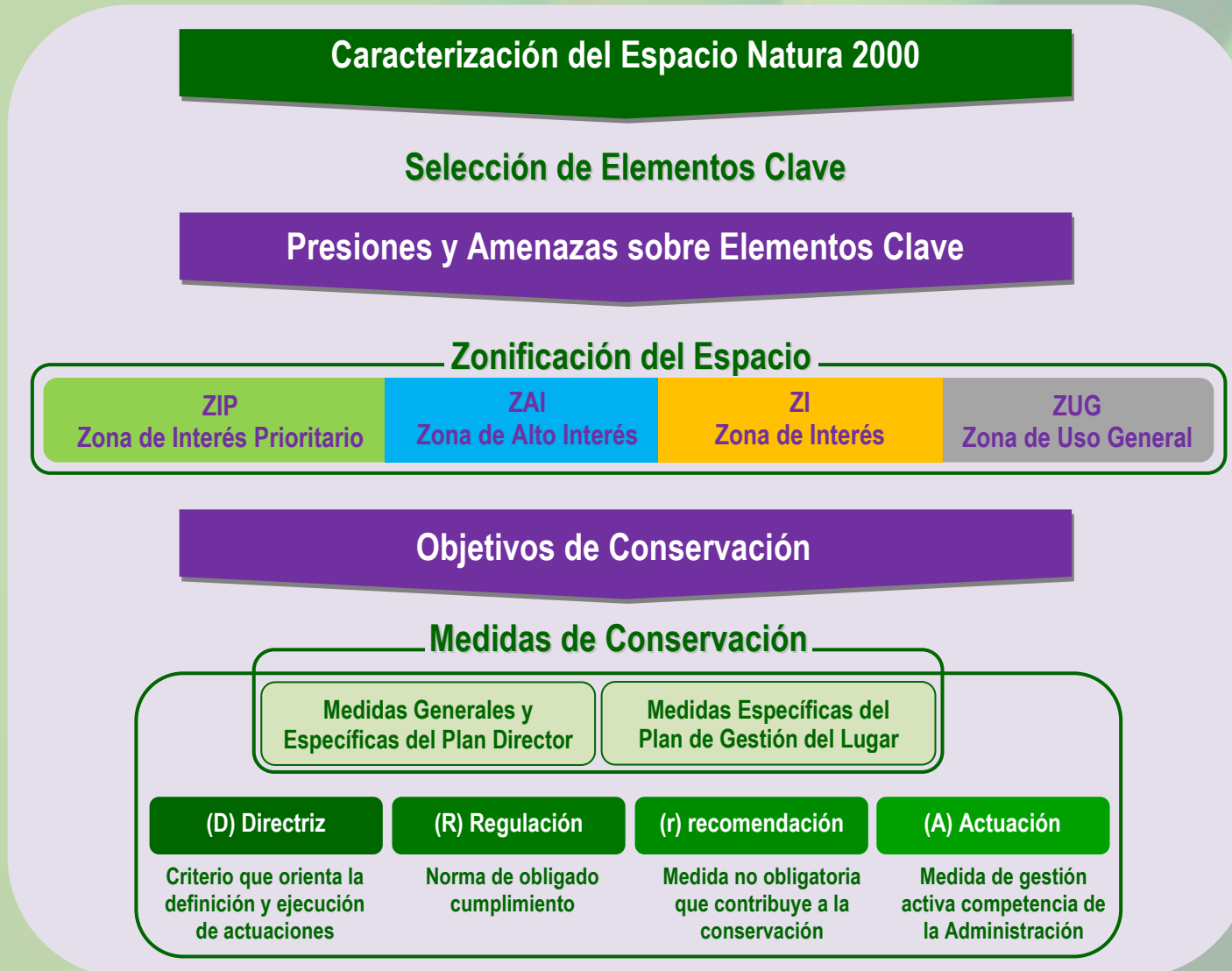

El presente documento es una versión divulgativa cuyo objetivo es facilitar el entendimiento del Plan de Gestión del lugar de la Red Natura 2000 que nos ocupa. Recoge una síntesis de los apartados más relevantes del Plan de Gestión, e integra aquellos contenidos del Plan Director a los que hace referencia.

Plan Director Red Natura 2000 Extremadura

Programas de medidas específicas de conservación para hábitats y especies

Plan de Gestión de un Lugar Natura 2000

- RESUMEN ELEMENTOS CLAVE PRESENTES Y JUSTIFICACIÓN DE SU ELECCIÓN
- RESUMEN ZONIFICACIÓN DEL LUGAR NATURA 2000
- MEDIDAS DE CONSERVACIÓN:
 - Programas de medidas del Plan Director para los elementos clave.
 - Medidas específicas del Plan de Gestión.

SINTESIS DIVULGATIVA DEL PLAN DE GESTIÓN

SÍNTESIS DIVULGATIVA DEL PLAN DE GESTIÓN

1. Municipios incluidos en el ámbito de aplicación del Plan de Gestión

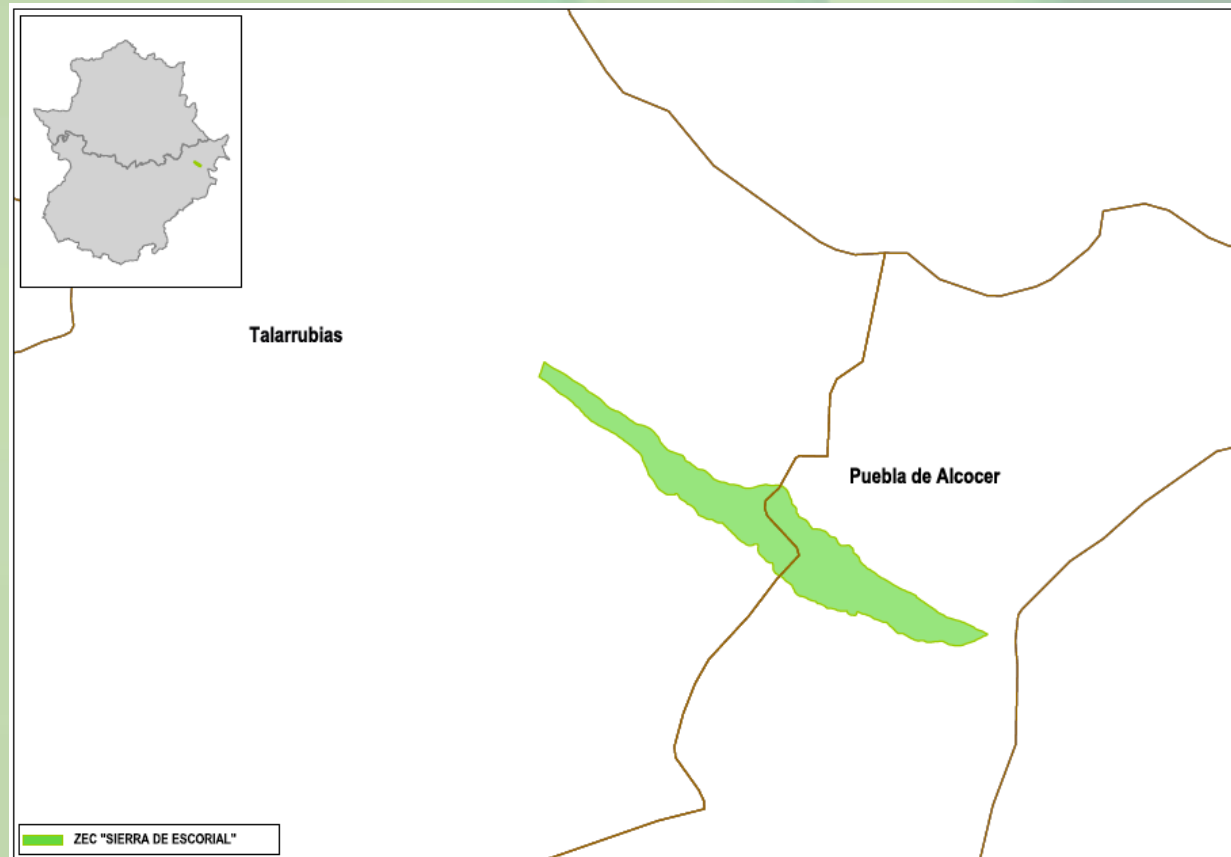

Municipio		Sup. coincidente (ha)	% SM	% SL
Nombre	Sup. (ha.)			
Puebla de Alcocer	29779,85	340,89	1,14	51,39
Talarrubias	33391,24	322,41	0,97	48,61

2. Elementos clave y justificación de su elección

Elementos clave de la ZEC "Sierra de Escorial" y justificación para su elección	
Denominación del elemento clave	Criterios para su consideración como elemento clave
5330	Este hábitat se distribuye por la totalidad de la Comunidad Autónoma de Extremadura, siendo en la Sierra del Escorial uno de los lugares donde hay una mejor y mayor representación de este hábitat.

3. Zonificación

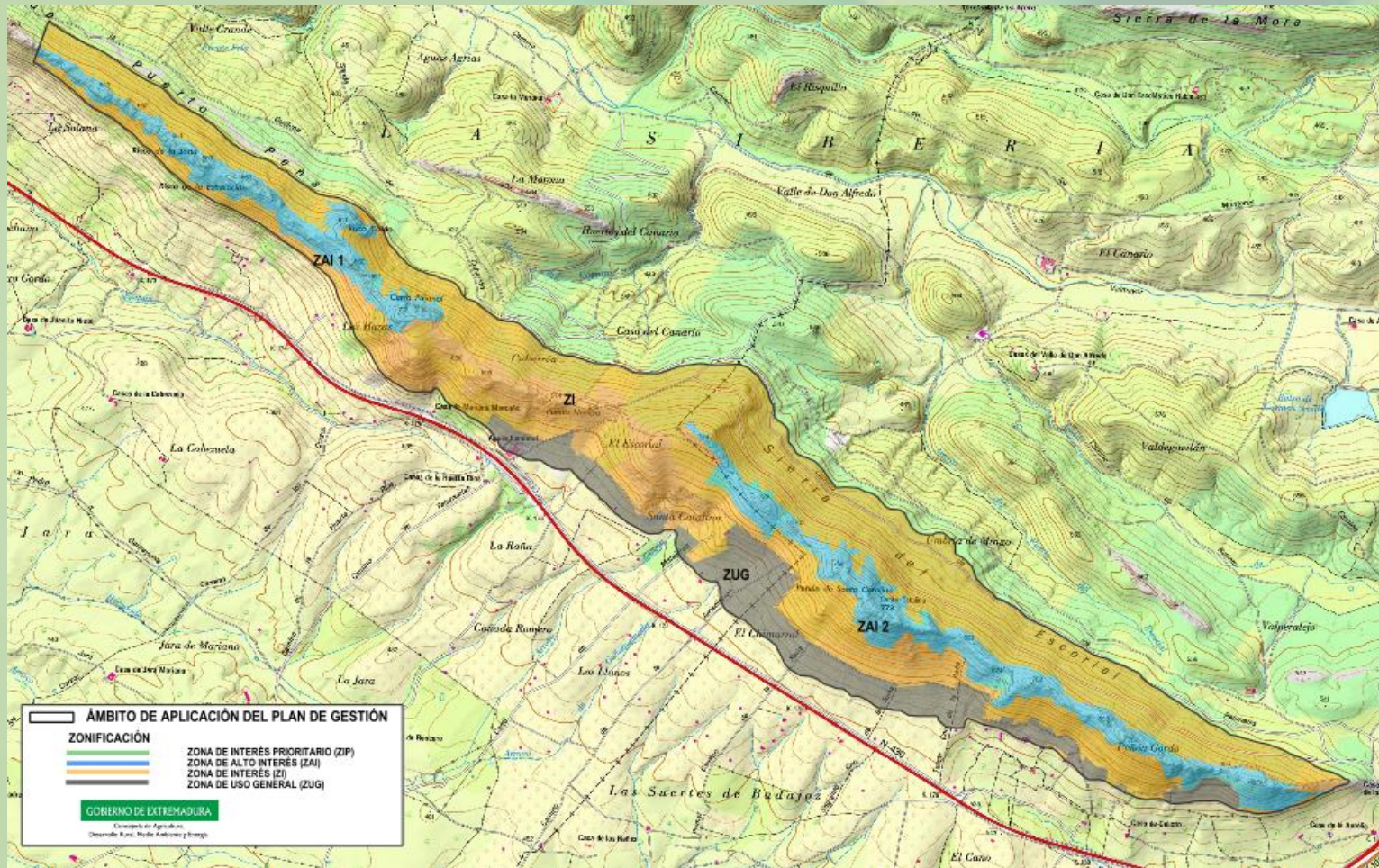

3.1. Zona de Alto Interés (ZAI)

- **ZAI 1. “Cumbres de la sierra de Puerto Peña”.**

Zona de cumbre de la Sierra de Puerto Peña desde su límite con la ZIR “Embalse de Orellana y Sierra de Pela” hasta el Cerro Pajonal. Esta zona es importante por la presencia de águila real y hábitats de interés comunitario 4090, 9340 y 8220.

- **ZAI 2. “Cumbres de la sierra de Escorial”.**

Cumbre de la Sierra del Escorial desde el vértice geodésico 744 de El Escorial, que coincide con el límite de los términos municipales de Puebla de Alcocer y Talarrubias, hasta el Puerto de los Carneros. Esta zona es de interés por la presencia del hábitat de interés comunitario 5330 y flora amenazada.

3.2. Zona de Interés (ZI)

Se zonifica como Zona de Interés el resto de superficie de la ZEC “Sierra del Escorial” no zonificada como ZAI y ZUG.

3.3. Zona de Uso General (ZUG)

Se encuentran en Zona de Uso General las carreteras, zonas de cultivos de frutales y olivares y edificaciones aisladas.

4. Medidas de conservación

A continuación se recogen las medidas de conservación establecidas, tanto en el Plan Director de la Red Natura 2000 como en el Plan de Gestión de este lugar/lugares, para la conservación de sus principales valores Natura 2000 (los elementos clave).

Entre estas medidas diferenciamos:

- **Las medidas de conservación contempladas en los distintos Programas de Conservación del Plan Director**

Estas medidas en muchas ocasiones tienen un carácter muy general y se aplican a una gran variedad de especies y hábitats, por lo que en algunos casos, dependiendo de las características de los distintos lugares Natura 2000 y de los valores Natura 2000 (especies y hábitats) existentes en el territorio, no serán de aplicación. Además, están dirigidas principalmente a las administraciones, de modo que las deben de tener en cuenta, en los casos en los que proceda, para el desarrollo de sus funciones.

(Estas medidas se recogen como extracto del Plan Director en los cuadros color malva en el presente documento divulgativo)

- **Las medidas de conservación desarrolladas en el Plan de Gestión**

Estas medidas, establecidas también teniendo en cuenta las medidas contempladas en el Plan Director, se ajustan de forma específica a las necesidades de conservación del lugar/lugares al/a los que se aplica el Plan de Gestión. Debido a su carácter específico siempre son de aplicación.

4.1. Medidas de conservación relativas a la zonificación

4.1.1. Zona Alto Interés (ZAI)

- a. (R) Para las dos ZAI, serán incompatibles las nuevas construcciones e instalaciones permanentes no vinculadas directa y exclusivamente al servicio de la gestión medioambiental, educación ambiental o análogas o a la explotación de las fincas de naturaleza agrícola, ganadera, forestal o cinegética, que vengan requeridas por éstas o sirvan para su mejora.

4.1.1.1. ZAI 1. “Cumbres de la sierra de Puerto Peña”.

- a. Especie de interés: águila real

Programas de Conservación 1, 2, 3 y 4 incluidos en el apartado “4.3.1. del grupo de Aves Rupícolas del Plan Director de la Red Natura 2000:

EXTRACTO DEL PLAN DIRECTOR

PROGRAMA 1.

Objetivo: conservar las zonas rupícolas seleccionadas fundamentalmente como lugar de nidificación por las aves del Anexo I de la Directiva Aves.

1.1. (D) La Dirección General con competencias en materia de conservación de la naturaleza deberá regular las actividades y aprovechamientos que pudieran causar una afección negativa a la cigüeña negra o a las rapaces rupícolas incluidas en el Anexo I de la Directiva Aves, cuando se quieran llevar a cabo durante la reproducción en las áreas críticas de dichas especies.

EXTRACTO DEL PLAN DIRECTOR

En este sentido, para las distintas especies, se establece este periodo de limitación como período sensible:

- ▣ *Cigüeña negra: periodo comprendido entre el 1 de marzo y el 31 de julio.*
- ▣ *Águila perdicera: periodo comprendido entre el 15 de enero y el 15 de julio.*
- ▣ *Alimoche: periodo comprendido entre el 1 de abril y el 31 de julio.*
- ▣ *Águila real: periodo comprendido entre el 15 de febrero y el 15 de julio.*

En todo caso, para aquellas especies que cuenten con Plan de gestión y manejo, prevalecerán los periodos establecidos en dichos documentos. No obstante, la Dirección General con competencias en materia de conservación de la naturaleza podrá modificar, excepcional y justificadamente, dichos periodos para adaptarlos a las particularidades biológicas y/o fenológicas de cada pareja.

1.2. (D) En las áreas críticas se evitará llevar a cabo cambios en los usos forestales, agrícolas o ganaderos, así como el desarrollo de infraestructuras que conlleven una transformación del paisaje que pueda condicionar la presencia de estas aves.

1.4. (D) Se procurará que la apertura de nuevas pistas, tiraderos, vías de escalada o senderismo, así como la instalación de infraestructuras o construcciones permanente no se localicen en la base o cumbre de los cortados en los que nidifiquen la cigüeña negra o rapaces incluidas en el anexo I de la Directiva Aves.

1.5. (D) Con carácter general, no se instalarán líneas eléctricas aéreas de más de 1.000 voltios a menos de 500 m de un nido (activo en esa o en las dos últimas temporadas reproductoras) de cigüeña negra o de alguna de las rapaces rupícolas incluidas en el Anexo I de la Directiva Aves.

PROGRAMA 2.

Objetivo: favorecer la alimentación de las especies rupícolas aumentando la disponibilidad de recursos tróficos y la complejidad estructural de las zonas de alimentación.

EXTRACTO DEL PLAN DIRECTOR

2.1. (D) Se favorecerá la complejidad y diversidad vegetal de las zonas que son usadas como zonas de alimentación de rapaces incluidas en el Anexo I de la Directiva Aves. Así, se fomentará el paisaje en mosaico, con diversidad de cultivos, linderos y zonas con vegetación, todo ello encaminado a favorecer el refugio de las especies presa. En este sentido, se procurará evitar la intensificación agrícola, creación de monocultivos o puesta en regadío de estas zonas.

2.2. (D) En las zonas de alimentación de rapaces rupícolas del Anexo I de la Directiva Aves, se favorecerá la presencia de árboles que, por su porte o ubicación, puedan ser utilizados como atalaya por el águila real y/o el águila perdicera.

2.3. (D) En los cortados y zonas de alimentación de las especies rupícolas del Anexo I de la Directiva Aves y, especialmente, en el caso del halcón peregrino, vencejo cafre, collalba negra y chova piquirroja, se procurará minimizar el empleo de productos fitosanitarios y en caso de ser necesario, se emplearán aquellos de menor toxicidad y persistencia, evitando su utilización en los periodos de máximo requerimiento energético de estas especies.

2.4. (D) Se fomentará la creación o adecuación de charcas y su posterior repoblación con especies de peces autóctonas en aquellos territorios de cría de cigüeña negra en los que se haya detectado baja disponibilidad de recursos tróficos para la especie.

2.5. (D) En las zonas de alimentación de rapaces rupícolas del Anexo I de la Directiva Aves se promoverán actuaciones dirigidas a la mejora del hábitat e incremento de las poblaciones de especies presa.

PROGRAMA 3.

Objetivo: reducir el riesgo de mortalidad no natural así como las molestias derivadas de actividades productivas y recreativas.

3.1. (D) Se velará por que la regulación de los niveles de los embalses no afecte a las especies Natura 2000 que utilizan los cantiles fluviales para criar, minimizando los niveles de oscilación en los momentos más sensibles como la reproducción, para lo que se establecerán las cotas de seguridad que garanticen que no se afecte a los nidos. Para ello, será fundamental la coordinación con las Confederaciones Hidrográficas correspondientes, así como con las empresas concesionarias de la

EXTRACTO DEL PLAN DIRECTOR

explotación de los embalses o propietarios en los casos de embalses de propiedad privada.

3.2. (D) Se procederá a la identificación, cartografiado y actualización periódica de los niveles o cotas de riesgo de cada uno de los nidos de cigüeña negra o rapaces del Anexo I situados en zonas inundables de embalses.

3.3. (D) En aquellos cortados de mayor importancia por presencia de rapaces nidificantes y/o cigüeña negra, y cuando se considere primordial para evitar las molestias en los momentos más sensibles, se delimitarán las áreas de mayor fragilidad estableciendo las regulaciones y restricciones necesarias. Para ello, se analizará la posible incidencia de las actividades como el vuelo en parapente o ala delta, la escalada, pesca y usos recreativos en general.

3.4. (D) Para evitar las molestias durante los periodos más sensibles, se establecerán acuerdos de colaboración con las asociaciones y federaciones de actividades de turismo activo, con el objeto de informar de las zonas y periodos a evitar por posible afección a las aves rupícolas. En estos acuerdos también podrán contemplarse actividades de sensibilización y educación ambiental, incluyendo la elaboración y difusión de manuales de buenas prácticas.

3.5. (D) Con carácter general, en aquellos cortados con presencia de plataformas de nidificación de rapaces rupícolas incluidas en el Anexo I de la Directiva Aves, los puestos de caza no deberán situarse en la cumbre de los cantiles cuando los momentos en que se desarrolla la actividad cinegética coincida con la reproducción o con momentos más sensibles del ciclo reproductor de estas aves.

3.6. (D) Con carácter general, no se abrirán nuevas vías de escalada a menos de 500 m de zonas de reproducción de cigüeña negra o de alguna de las rapaces rupícolas incluidas en el Anexo I de la Directiva Aves. Se analizarán las vías de escalada equipadas en Extremadura así como su problemática asociada y, en caso de que sea necesario, se procederá a su desmontaje o regulación temporal.

3.7. (D) La evaluación del riesgo de electrocución y colisión de tendidos eléctricos aéreos de alta tensión será prioritaria en ZIP y ZAI. En caso de ser preciso, se llevarán a cabo las actuaciones necesarias para minimizar los riesgos de electrocución y colisión.

3.8. (D) En los casos de fracaso continuado de territorios de nidificación de cigüeña negra o de alguna de las rapaces rupícolas incluidas en el Anexo I de la Directiva Aves y en los que se tenga constancia que puedan existir un problema de molestias, deberá establecerse un sistema de vigilancia que no sólo ayude a determinar las causas del fracaso reproductor sino que también sirva como medida preventiva para evitar las molestias.

EXTRACTO DEL PLAN DIRECTOR

3.9. (D) En los territorios de águila perdicera, águila real y búho real en los que se lleve a cabo control de predadores, este sólo podrá realizarse con medios homologados y en condiciones que garanticen su inocuidad para estas especies protegidas. En este sentido, con carácter general, no se emplearán jaulas trampa con cebo vivo.

3.10. (D) Del mismo modo, la Dirección General con competencias en materia de conservación de la naturaleza deberá regular las actividades y aprovechamientos que pudieran causar una afección negativa a la cigüeña negra en sus áreas de concentración postnupcial. En este sentido, se establece este periodo de limitación como periodo sensible, que abarca desde el 15 de agosto hasta el 30 de septiembre, fechas en las que se producen las mayores concentraciones premigratorias de la especie.

PROGRAMA 4.

Objetivo: mejorar el conocimiento sobre la biología reproductiva y ecología trófica de las especies rupícolas, así como conocer la incidencia de algunos de sus factores de amenaza.

4.1. (D) Se mejorará el conocimiento sobre el uso del hábitat de las rapaces rupícolas, especialmente en lo referente a zonas de alimentación y dispersión. En concreto, en el caso del águila perdicera, se prestará especial atención a delimitar con precisión las zonas de dispersión juvenil.

4.2. (D) Se realizará un seguimiento de la incidencia de la electrocución y colisión de aves rupícolas con líneas eléctricas en todas las ZIP delimitadas por la presencia de estas aves, para tratar de identificar puntos negros de mortalidad y proponer las medidas a llevar a cabo para minimizar los riesgos de choque y electrocución.

4.3. (D) Se podrán establecer acuerdos de colaboración con entidades como grupos de investigación, Universidades, ONG, etc. para abordar estudios específicos sobre ecología trófica y biología reproductiva de las rapaces rupícolas, control de contaminantes, técnicas de inmunización para el conejo de monte etc.

4.4. (D) Se investigarán y adoptarán, en su caso, técnicas de gestión medioambiental que permitan un adecuado equilibrio

EXTRACTO DEL PLAN DIRECTOR

entre las especies protegidas, la caza menor y la ganadería.

Además de los Programas de Conservación 1, 2, 3 y 4 incluidos en el apartado “4.3.1. del grupo de Aves Rupícolas del Plan Director de la Red Natura 2000, en la ZAI 1 serán de aplicación las siguientes medidas de conservación:

- a.1. (A) Seguimiento de la especie durante el periodo reproductor para conocer su estado y posibles incidencias ante el fracaso reproductor detectado en los últimos años. Este seguimiento se realizará mediante observación directa de la especie desde primeros del mes de marzo hasta mediados de julio con el objeto de conocer la ocupación de su territorio reproductor, posible nuevo emplazamiento, éxito reproductor o posibles amenazas hasta el momento desconocidas.
- a.2. (R) Cualquier actividad deportiva realizada al aire libre en esta zona no podrá realizarse en el período comprendido entre el 1 de febrero y el 15 julio. Del mismo modo, los trabajos previos vinculados a estas actividades deberán realizarse fuera de ese mismo período y requerirán su correspondiente Informe de Afección.

4.1.1.2. ZAI 2. “Cumbres de la sierra de Escorial”.

- a. Elemento clave: hábitat 5330 y especie de flora asociada *Juniperus oxycedrus*

Programas de Conservación 1, 2, 3 y 4 incluidos en el apartado “4.1.3. del sistema de hábitats de matorral” del Plan Director de la Red Natura 2000:

EXTRACTO DEL PLAN DIRECTOR

PROGRAMA 1.

Objetivo: compatibilizar los usos agrarios y forestales con el mantenimiento de un estado de conservación favorable de los hábitats de matorral.

1.1. (R) El labrado de sistemas de hábitats de matorral de interés comunitario para la creación de pastos o con el fin de aumentar la superficie de estos se considera un desbroce, requiriendo el correspondiente Informe de Afección.

1.2. (D) No obstante, en los casos en los que los hábitats de interés comunitario del sistema de matorral, especialmente cuando se trate de los hábitats 5330 y 4030, hayan ocupado un territorio destinado a algún aprovechamiento agrario o forestal se podrán realizar desbroces, contando siempre con el correspondiente Informe de Afección favorable.

1.3. (D) En formaciones de matorral de interés comunitario de elevado valor ambiental se podrán realizar desbroces, siempre que se cuente con el correspondiente Informe de Afección, en las siguientes condiciones:

▣ *En áreas de retamal denso y continuo, con una merma evidente del pastizal, se podrá realizar una entresaca de los pies de retama con el fin de aumentar la superficie de pastos. Dicha entresaca podrá realizarse por fajas.*

▣ *Las manchas de coscoja, acebuche o lentisco, de ladera o ribero no se podrán desbrozar. En su lugar se realizará una selección y entresaca de los pies, pero manteniendo siempre una cobertura suficiente que impida procesos erosivos.*

▣ *Donde aparezca regenerado de arbolado se deberá mantener 1 metro de matorral alrededor del mismo para su protección.*

▣ *Los matorrales con presencia de *Echinopartum barnadesii* no podrán ser desbrozados.*

▣ *En los matorrales de montaña (brezales) que contacten con formaciones de ribera, las labores de desbroce se supeditarán a la conservación de estas formaciones, dejando una banda de matorral en cada orilla que permita proteger al regenerado y a las especies herbáceas relictas, incluso fuera de esa banda, se respetará el matorral cuando se observe la presencia de regeneración en su interior.*

▣ *En zonas con presencia de las especies de *Thymelaea procumbens* y *Astragalus gines-lopezii*, en peligro de extinción; y de *Thymelaea broteriana*, *Drosophyllum lusitanicum*, vulnerables, todas ellas presentes en los hábitats de matorral, previo al*

EXTRACTO DEL PLAN DIRECTOR

inicio de las labores de desbroce, se deberá señalar la zona ocupada por estas especies de manera que pueda ser respetada. En la zona a respetar sólo se realizará el desbroce si se considera que la densidad de matorral compromete la continuidad de la población por una excesiva competencia. Este desbroce se realizará de manera manual en ruedos evitando dañar a los ejemplares de estas especies y no dejándolos muy expuestos para evitar un excesivo ramoneo.

1.4. (D) Se procurará evitar el cambio de uso de suelo de forestal a agrícola. En los casos en los que el terreno lleve 15 o más años abandonado, se considera que deja de ser agrícola y pasa a ser forestal, tal y como establece la disposición adicional primera del Decreto 13/2013, de 26 de febrero, por el que se regula el procedimiento administrativo para la realización de determinados aprovechamientos forestales y otras actividades en la comunidad autónoma de Extremadura. Por lo tanto, la eliminación de la vegetación natural de estos terrenos no se considerará un desbroce sino cambio de uso del suelo.

1.5. (D) Con carácter general, la intensificación de las prácticas ganaderas no supondrá una transformación de las características de las áreas que presentan matorrales de interés comunitario. Se procurará el establecimiento de una carga adecuada de ganado menor (cabra y oveja) para el mantenimiento en estado de conservación favorable de estos hábitats.

PROGRAMA 2.

Objetivo: proteger frente a forestaciones.

*2.1. (D) Se evitarán las forestaciones en enclaves con presencia de matorrales de cumbre de *Cytisus oromediterraneus* (formación climática supraforestal en toda su área de distribución en Extremadura).*

*2.2. (D) Las formaciones ralas sobre suelos raquíuticos de *Erica umbellata* y los enebrales deberán excluirse como zonas potenciales de forestación.*

EXTRACTO DEL PLAN DIRECTOR

PROGRAMA 3.

Objetivo: compatibilizar la construcción de nuevas infraestructuras con la conservación de estos hábitats.

3.1. (D) Cualquier construcción de nuevas infraestructuras en zonas de cumbres que afecte a este tipo de hábitats deberá tomar medidas correctoras específicas para minimizar su impacto como la gestión de terraplenes y taludes para la rápida recolonización, evitando el enterramiento de plantas con los materiales de rechazo y la creación de acúmulos de rocas en forma de escombreras.

3.2. (D) Las formaciones singulares de Echinopartum ibericum sobre dientes de perro cacuminales que están presentes en estos hábitats de matorral deberán ser respetadas. De igual modo que en caso de que se detecte la presencia de Astragalus ginez-lopezii, Thymelaea broteriana y Thymelaea procumbens.

PROGRAMA 4.

Objetivo: realizar muestreos, censos y seguimiento para mejorar el conocimiento de estos hábitats.

Además de las medidas establecidas en el epígrafe 3.1. Inventario y seguimiento de las especies Natura 2000 y de los hábitats de interés comunitario del presente Plan Director, se hará especial hincapié en las siguientes actuaciones para el mejor conocimiento de este sistema:

4.1. (D) Se establecerá un programa de seguimiento para evaluar sus tendencias de las poblaciones de las especies amenazadas de mayor interés de estos hábitats: Astragalus ginez-lopezii, Drosophyllum lusitanicum, Juniperus communis subsp. alpina, Thymelaea broteriana y Thymelaea procumbens.

4.2. (D) Se establecerá un programa de muestreos con el fin de determinar si la especie Pseudomysopates rivasmartinezii se encuentra dentro de Extremadura. Se trata de un valioso endemismo de Gredos cuya presencia aún no se ha confirmado en la comunidad autónoma, aunque existe una continuidad en el hábitat ocupado por esta especie dentro de Extremadura. Es una

EXTRACTO DEL PLAN DIRECTOR

especie típica de los piornales y sus mejores poblaciones conocidas se encuentran a menos de 5 km del límite de la comunidad autónoma existiendo, al menos, 5 poblaciones en un radio de 10 km de dicho límite.

*4.3. (D) Se estudiará la incidencia del hongo del enebro (*Gymnosporangium* sp.) sobre las poblaciones extremeñas de *Juniperus* spp.*

Además de los Programas de Conservación 1, 2, 3 y 4 incluidos en el apartado “4.1.3. del sistema de hábitats de matorral” del Plan Director de la Red Natura 2000, en la ZAI 2 serán de aplicación las siguientes medidas de conservación:

- a.1. (A) Se realizará un inventario y cartografía y estudio del estado de conservación de este hábitat de interés comunitario.
- a.2. (R) Cualquier actividad forestal que suponga eliminación de masa arbórea o arbustiva no podrá afectar a ningún pie de *Juniperus oxycedrus*.

4.1.2. Zona de Interés (ZI)

- a. (R) La construcción de nuevas viviendas aisladas en la Zona de Interés de la Sierra del Escorial deberá estar vinculada al uso agropecuario de las fincas y tendrán en cuenta las directrices establecidas en el 3.1.6. “en materia de ordenación territorial y urbanismo” del Plan Director, en cuanto a su adecuación a la tipología tradicional de la zona, la mayor integración en su entorno y la reducción al mínimo de las alteraciones al paisaje, tanto por su forma como por sus materiales o acabado.

- b. (R) Las obras de conservación y rehabilitación de viviendas y otras construcciones existentes se mantendrá o recuperará la arquitectura tradicional de la zona, no siendo compatible el incremento de volumen de dichas construcciones.

4.1.3. Zona de Uso General (ZUG)

Esta zona se corresponde con las áreas de menor calidad relativa dentro del espacio protegido y que no incluyen elementos que sean objeto de medidas específicas de conservación. Por tanto, esta zona se regirá según la normativa básica por la que se regulan los espacios incluidos en la Red Natura 2000.

**Dirección General de Medio Ambiente
Servicio de Conservación de la Naturaleza
y Áreas Protegidas**

Avda. Luis Ramallo, s/n - 06800 MÉRIDA
Tfno: 924 930097 - Fax: 924 003356
dgma.adrmaye@gobex.es
www.extremambiente.gobex.es



UNIÓN EUROPEA

Fondo Europeo Agrícola de Desarrollo Rural:
Europa invierte en las zonas rurales



GOBIERNO DE EXTREMADURA