



Plan de Gestión de la ZEC “Sierra de Cabeza de Águila”



UNIÓN EUROPEA

Fondo Europeo Agrícola de Desarrollo Rural:
Europa invierte en las zonas rurales



NATURA 2000



GOBIERNO DE
EXTREMADURA

GOBIERNO DE EXTREMADURA

ATENCIÓN

El presente documento es una versión sintética divulgativa cuya información es de carácter orientativo e ilustrador; en ningún caso deberá entenderse como un documento legal de referencia. Este documento incluye un resumen del Plan de Gestión así como los Programas de medidas del Plan Director que le son de aplicación según los hábitats y las especies presentes en la zona.

Las versiones oficiales del Plan Director y de los Planes de Gestión de los lugares Natura 2000 en Extremadura son las recogidas en los Anexos II y V respectivamente del "Decreto 110/2015, de 19 de mayo, por el que se regula la Red Ecológica Europea Natura 2000 en Extremadura" (en adelante Decreto Red Natura) y que puede consultarse en www.extremambiente.gobex.es

Para obtener más información o resolver cualquier duda relacionada con la Red Natura 2000 puede dirigirse al propio Servicio de Conservación de la Naturaleza y Áreas Protegidas de la Dirección General de Medio Ambiente cuyos datos de contacto son los siguientes:

Servicio de Conservación de la Naturaleza y Áreas Protegidas*

Dirección General de Medio Ambiente
Consejería de Agricultura, Desarrollo Rural, Medio Ambiente y Energía
Gobierno de Extremadura

Avda. Luis Ramallo, s/n - 06800 MÉRIDA
Tfno: 924 930089 - Fax: 924 003356
dgma.adrmaye@gobex.es

www.extremambiente.gobex.es

* Es el órgano encargado de la gestión de la Red Natura 2000 en Extremadura, en lo relativo a la conservación, restauración y mejora de sus valores naturales

ÍNDICE

GLOSARIO.....	4
¿QUÉ ES LA RED NATURA 2000?	7
¿QUÉ ASPECTOS DESARROLLA EL DECRETO 110/2015, DE 19 DE MAYO, POR EL QUE SE REGULA LA RED ECOLÓGICA EUROPEA NATURA 2000 EN EXTREMADURA”?	8
SÍNTESIS DIVULGATIVA DEL PLAN DE GESTIÓN	14
1. MUNICIPIOS INCLUIDOS EN EL ÁMBITO DE APLICACIÓN DEL PLAN DE GESTIÓN	14
2. ELEMENTOS CLAVE Y JUSTIFICACIÓN DE SU ELECCIÓN	16
3. ZONIFICACIÓN.....	17
3.1. Zona de Interés Prioritario “ZIP”	18
3.2. Zona de Alto Interés (ZAI)	18
3.3. Zona de Interés (ZI)	19
3.4. Zona de Uso General (ZUG)	19
4. MEDIDAS DE CONSERVACIÓN	20
4.1. Medidas de conservación relativas a la zonificación	21
4.1.1. Zona de Interés Prioritario (ZIP)	21
4.1.1.1. ZIP 1. “Noreste de la ZEC entorno a la Casa del Ruedo”	21
4.1.1.2. ZIP 2. “Zonas importantes para la Cigüeña negra”	57
4.1.2. Zona Alto Interés (ZAI)	58
4.1.2.1. ZAI 1. “ZAI del sureste del espacio”	58
4.1.2.2. ZAI 2. “ZAI del centro y oeste del espacio”	66
4.1.3. Zona de Interés (ZI)	67
4.1.4. Zona de Uso General (ZUG).....	67

GLOSARIO

Red Ecológica Europea Natura 2000 (Red Natura 2000): es una red ecológica de lugares para la conservación de la biodiversidad, cuya finalidad es asegurar la supervivencia a largo plazo de las especies y los hábitats más amenazados en el ámbito de la Unión Europea.

Lugares Natura 2000: Lugares de la Red Natura 2000. Tienen consideración de lugares de la Red Natura 2000, los Lugares de Importancia Comunitaria (LIC), hasta su declaración como Zonas Especiales de Conservación (ZEC), dichas ZEC y las Zonas de Especial Protección para las Aves (ZEPA).

Lugar de Importancia Comunitaria (LIC): área designada conforme a las disposiciones de la Directiva Hábitats que contribuye de forma apreciable al mantenimiento o, en su caso, al restablecimiento del estado de conservación favorable de los tipos de hábitats de interés comunitario y los hábitats de las especies Natura 2000, que figuran respectivamente en los Anexos I y II de la citada Directiva.

Zona Especial de Conservación (ZEC): Lugar de Importancia Comunitaria declarado por las correspondientes Comunidades autónomas junto con la aprobación de un plan o instrumento de gestión.

Zona de Especial Protección para las Aves (ZEPA): área designada conforme a las disposiciones de la Directiva de Aves, que incluyen los territorios más adecuados para la conservación de las especies de las aves silvestres incluidas en el anexo I de la Directiva, así como para las especies de aves migratorias, no contempladas en dicho anexo, cuya llegada sea regular.

Especies Natura 2000: especies por las que han sido designados los Lugares de la Red Natura 2000. Se corresponden, según el caso, con las especies del anexo II de la Directiva de Hábitats, las especies del anexo I de la Directiva de Aves y las especies de aves migratorias de llegada regular.

Hábitats Natura 2000: Hábitats de interés comunitario incluidos en el Anexo II de la Directiva Hábitats. Son aquellas áreas naturales y seminaturales, terrestres o acuáticas, que, en el territorio europeo de los Estados miembros de la UE, se encuentran amenazados de desaparición en su área de distribución natural, o bien presentan un área de distribución natural reducida a causa de su regresión o debido a que es intrínsecamente restringida, o bien constituyen ejemplos representativos de una o de varias de las regiones biogeográficas de la Unión Europea.

Valores Natura 2000: es el conjunto de los hábitats de interés comunitario y especies Natura 2000 presentes en un lugar de la

red Natura 2000; es decir, las especies y hábitats presentes en los anexos I y II de la Directiva Hábitat y las especies de aves del Anexo I de la Directiva Aves, así como las aves migratorias de llegada regular de dicha Directiva..

Elemento clave: Son los valores Natura 2000 en los que, por su grado de amenaza a nivel regional o por su representatividad, estado de conservación y/o situación de amenaza en el ámbito territorial de un Plan de Gestión, se basa la zonificación y se centran las medidas de conservación de dicho plan. Estos elementos clave son especies Natura 2000 o hábitats de interés comunitario, considerados tanto de forma individual como agrupados. También podrá ser considerada como elemento clave la conectividad, como proceso ecológico esencial para mejorar la coherencia ecológica de la red Natura 2000.

Zonificación: División del territorio de cada lugar Natura 2000 en distintas zonas en base a los valores Natura 2000 existentes. Esto permite que en cada una de las zonas delimitadas, en función de los valores Natura 2000 y los usos y aprovechamientos existentes en el territorio, se establezcan medidas de conservación diferenciadas (directrices de conservación, regulaciones de usos, recomendaciones para la conservación y actuaciones de conservación) que facilitan la gestión de dicho lugar. Las distintas zonas en las que pueden dividirse los lugares de la Red Natura 2000 son: Zona de Interés Prioritario (ZIP), Zona de Alto Interés (ZAI), Zona de Interés (ZI) y Zona de Uso General (ZUG).

Zona de Interés Prioritario (ZIP): Territorio que incluye áreas críticas para la conservación de los elementos clave de mayor interés en la gestión del espacio.

Zona de Alto Interés (ZAI): Territorio que incluye otras zonas de importancia para la conservación de los elementos clave de mayor interés, así como áreas críticas y zonas de importancia para la conservación del resto de elementos clave.

Zona de Interés (ZI): Territorio que, si bien contribuye a la conservación de las especies Natura 2000 y de los hábitats de interés comunitario, no incluye zonas de especial importancia para la conservación de los elementos clave.

Zona de Uso General (ZUG): Territorio que no presenta valores naturales significativos en cuanto a los hábitats de interés comunitario y de las especies Natura 2000. Con carácter general, en esta zona se podrán incluir: Las superficies con mayor grado de antropización; Las áreas clasificadas como suelo urbano y urbanizable, o áreas clasificadas como suelo rustico limítrofes a estas; La red de carreteras y otras infraestructuras viarias que limiten y recorran los lugares de la Red Natura 2000, así como las de nueva construcción.

Medida de conservación: Medida diseñada para contrarrestar de forma específica uno o varios factores de amenaza que condicionan el estado de conservación las especies o hábitats de los valores Natura 2000. Las medidas de conservación pueden ser de cuatro tipos: Directriz (D); Regulación (R); Recomendación (r); Actuación (A).

Directriz (D): Criterio que orienta la definición y ejecución de actuaciones. Estas directrices tienen la consideración de directrices básicas para las Administraciones sectoriales en el desarrollo de sus competencias dentro del ámbito de la Red Natura 2000.

Regulación (R): Norma de obligado cumplimiento.

Recomendación (r): Medida que, si bien no tiene carácter obligatorio, su aplicación contribuye a la conservación de la especie o hábitat.

Actuación (A): Medida de gestión activa valorada económicamente cuya aplicación, con carácter general, es responsabilidad de la Administración con competencias en la gestión de la Red Natura 2000.

Programa de conservación: Conjunto de medidas de conservación específicas dirigidas a contrarrestar los efectos de una o de varias amenazas.

Informe de Afección: Procedimiento administrativo al que deben someterse las actividades que se desarrollan en Red Natura 2000 para valorar los posibles efectos, directos o indirectos, de su desarrollo sobre las especies Natura 2000 y las hábitats de interés comunitario existentes en el territorio.

Especie endémica: Especie autóctona exclusiva de un determinado territorio, ya sea un continente, un país, una región, o una zona particular. Así, una especie endémica de Extremadura, sólo se podrá encontrar de forma natural en dicha región.

Especie exótica invasora: La que se introduce o establece en un ecosistema o hábitat natural o seminatural y que es un agente de cambio y amenaza para la diversidad biológica nativa, ya sea por su comportamiento invasor, o por el riesgo de contaminación genética.

Especie autóctona: La existente dentro de su área de distribución natural.

CREAE: Catálogo Regional de Especies Amenazadas de Extremadura (Decreto 37/2001, de 6 de marzo, por el que se regula el Catálogo Regional de Especies Amenazadas de Extremadura.)

CNEA: Catálogo Nacional de Especies Amenazadas (Real Decreto 139/2011, de 4 de febrero, para el desarrollo del Listado de Especies Silvestres en Régimen de Protección Especial y del Catálogo Español de Especies Amenazadas).

LESRPE: Listado de Especies Silvestres en Régimen de Protección Especial (Real Decreto 139/2011, de 4 de febrero, para el desarrollo del Listado de Especies Silvestres en Régimen de Protección Especial y del Catálogo Español de Especies Amenazadas).

¿QUÉ ES LA RED NATURA 2000?



La Red Natura 2000 es una red de lugares de alto valor ecológico que constituye el principal instrumento para desarrollar las políticas de la Unión Europea orientadas a garantizar la conservación de la biodiversidad, prestando especial atención a los hábitats y a las especies de flora y fauna más amenazadas. En Extremadura esta Red representa actualmente el 30,3% de la superficie regional (1.264.288 ha) y está integrada por 71 ZEPA (1.102741,9 ha; 26,5% de la región) y 89 ZEC (934.118,8 ha; 22,4% de la región).

¿QUIÉN ES RESPONSABLE DE GARANTIZAR LA CONSERVACIÓN DE LA BIODIVERSIDAD?

Al igual que el resto de Comunidades Autónomas de España y de regiones de los Estados miembros de la Unión Europea, Extremadura tiene la obligación de fijar las medidas necesarias que garanticen la conservación de los hábitats y las especies de los lugares que componen la Red Natura 2000 en su territorio.

¿QUÉ NORMAS REGULAN LA RED NATURA 2000 EN EXTREMADURA?

El "Decreto 110/2015, de 19 de mayo por el que se regula la Red Ecológica Europea Natura 2000 en Extremadura" asegura el cumplimiento de disposiciones normativas nacionales y de la Unión Europea.

A su vez desarrolla la regulación sobre la Red Natura 2000 contenida en la Ley 8/1998, de 26 de junio, de Conservación de la Naturaleza y Espacios Naturales de Extremadura.

¿QUÉ ASPECTOS DESARROLLA EL DECRETO 110/2015, DE 19 DE MAYO, POR EL QUE SE REGULA LA RED ECOLÓGICA EUROPEA NATURA 2000 EN EXTREMADURA”?

- Establece el tipo de **planes, programas y proyectos que deben someterse a INFORME DE AFECCIÓN** para evaluar sus posibles repercusiones sobre las zonas de la Red Natura 2000 en Extremadura. Asimismo regula la figura del Informe de Afección.
- **Aprueba INSTRUMENTOS DE GESTIÓN para todos los lugares de la Red Natura 2000 en Extremadura.**
- Establece la posibilidad de crear, para cada zona o grupo de zonas de la Red Natura 2000 en Extremadura, un **ÓRGANO COLEGIADO DE PARTICIPACIÓN PÚBLICA.**
- Establece 4 categorías de **ZONIFICACIÓN** en las que puede delimitarse **cada zona de la Red Natura 2000**, en función de sus características medioambientales.
- Establece el **procedimiento de declaración** de cada uno de los lugares pertenecientes a la Red natura 2000 en Extremadura.
- **Declara como ZEC los LIC** existentes en Extremadura cumpliendo con la normativa.
- **Modifica los límites de algunas zonas ZEPA** (los Anexos III y IV del Decreto Red Natura, recogen respectivamente, la denominación y los límites de todas las zonas ZEC y ZEPA existentes en Extremadura. En el Anexo VI se recoge la cartografía de los lugares Natura 2000).

¿QUE ACTIVIDADES SE SOMETEN A INFORME DE AFECCIÓN?

Con carácter general se debe solicitar Informe de Afección para el desarrollo de **planes, programas, proyectos y actividades** que estén **sujetos a comunicación ambiental, evaluación de impacto ambiental, evaluación ambiental de planes y programas, autorización o comunicación previa** de cualquier Administración.

Además, también deberá solicitarse Informe de Afección para el desarrollo de las **actividades recogidas en el Anexo I del Decreto Red Natura** (salvo, con carácter general, cuando se lleven a cabo dentro de las Zonas de Uso General) y, en su caso, para aquellas actividades contempladas expresamente en los Planes de Gestión.

¿CUALES SON LOS INSTRUMENTOS DE GESTIÓN DE LOS LUGARES NATURA 2000?

El **PLAN DIRECTOR**

(Anexo II del Decreto Red Natura).

Es el **instrumento de planificación básico para todas las zonas** que integran la Red Natura 2000 en Extremadura. En el mismo se establece una serie de **medidas generales para la gestión y conservación** de toda la Red Natura 2000 en Extremadura, siendo aplicable a toda ella, y configurándose como la **base para la elaboración de los Planes de Gestión** específicos de los distintos lugares.

Los **PLANES DE GESTIÓN**

(Anexo V del Decreto Red Natura).

Son **instrumentos específicos** para la **gestión de cada uno de los lugares** de la Red Natura 2000. En ellos se **caracteriza** detalladamente cada lugar Natura 2000, se determinan de forma justificada los **elementos clave** (especies o hábitats Natura 2000 existentes) a conservar y se analizan las **amenazas** que hay sobre ellos, para después establecer una **zonificación** (4 tipos de zonas) atendiendo a la importancia de cada zona en la conservación de dichos elementos.

Esta zonificación facilita y optimiza la gestión, ya que permite determinar **objetivos de conservación** para los elementos clave existentes en cada zona en coexistencia con los usos del territorio. **Los Planes de Gestión incorporan** después aquellos **Programas de medidas recogidos en el Plan Director** que están dirigidos a la consecución de los mencionados objetivos de conservación, y por tanto a contrarrestar los efectos de una o de varias de las amenazas previamente identificadas. **Asimismo**, los Planes de Gestión **incluyen medidas diferenciadas más específicas** que las de los Programas, y que se ajustan a necesidades concretas de conservación de los elementos clave del lugar o lugares a los que se aplica el Plan de Gestión. Por otra parte, todas las medidas de conservación recogidas en los Planes de Gestión pertenecen a uno de los cuatro tipos cuya definición se incluye en el Glosario del presente documento.

PLAN DIRECTOR

MEDIDAS ESPECÍFICAS

Especies Natura 2000

- Plantas vasculares.
- Peces.
- Aves esteparias.
- Etc.

Hábitats Natura 2000

- Sistema de hábitats de bosque.
- Sistema de hábitats de pastizales y praderas.
- Sistema de hábitats de ribereños.
- Etc.

Programa Medidas
Plantas Vasculares

Programa Medidas
Peces

Programa Medidas
Aves Esteparias

Programa Medidas
S. H. Bosque

Programa Medidas
S. H. Pastizales

Programa Medidas
S. H. Ribereños

PLAN DE GESTIÓN
Lugar Natura 2000 - A

Lugar Natura 2000 - A

Especie Clave planta vascular

Hábitat Clave bosque

PLAN DE GESTIÓN
Lugar Natura 2000 - B

Lugar Natura 2000 - B

Especie Clave pez

Hábitat Clave pastizal

PLAN DE GESTIÓN
Lugar Natura 2000 - C

Lugar Natura 2000 - C

Especie Clave ave esteparia

Hábitat Clave pastizal

El siguiente esquema representa de forma básica el proceso de elaboración y la estructura del Plan de Gestión de uno o varios lugares de la Red Natura 2000:

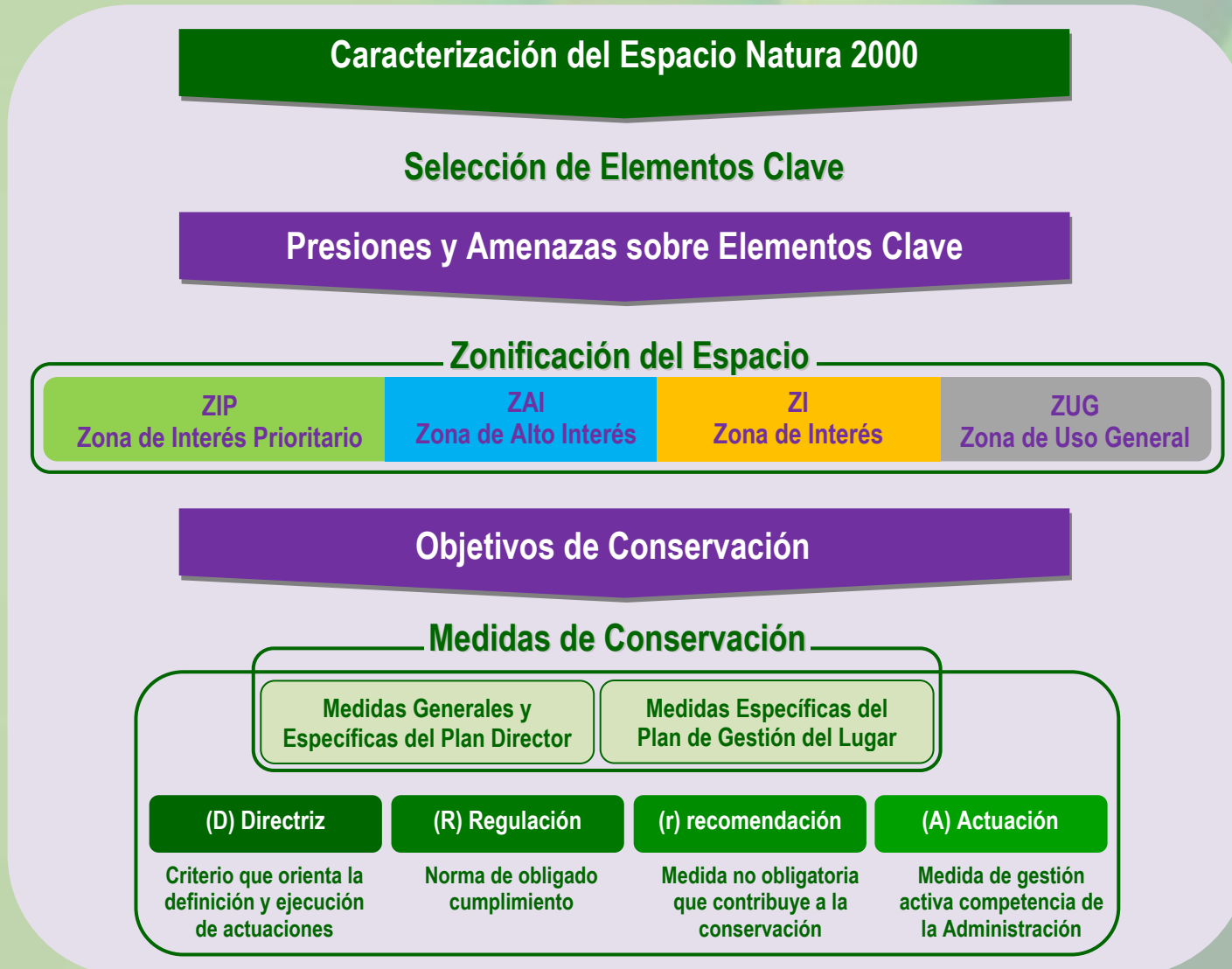

El presente documento es una versión divulgativa cuyo objetivo es facilitar el entendimiento del Plan de Gestión del lugar de la Red Natura 2000 que nos ocupa. Recoge una síntesis de los apartados más relevantes del Plan de Gestión, e integra aquellos contenidos del Plan Director a los que hace referencia.

Plan Director Red Natura 2000 Extremadura

Programas de medidas específicas de conservación para hábitats y especies

Plan de Gestión de un Lugar Natura 2000

- RESUMEN ELEMENTOS CLAVE PRESENTES Y JUSTIFICACIÓN DE SU ELECCIÓN
- RESUMEN ZONIFICACIÓN DEL LUGAR NATURA 2000
- MEDIDAS DE CONSERVACIÓN:
 - Programas de medidas del Plan Director para los elementos clave.
 - Medidas específicas del Plan de Gestión.

SINTESIS DIVULGATIVA DEL PLAN DE GESTIÓN

SÍNTESIS DIVULGATIVA DEL PLAN DE GESTIÓN

1. Municipios incluidos en el ámbito de aplicación del Plan de Gestión

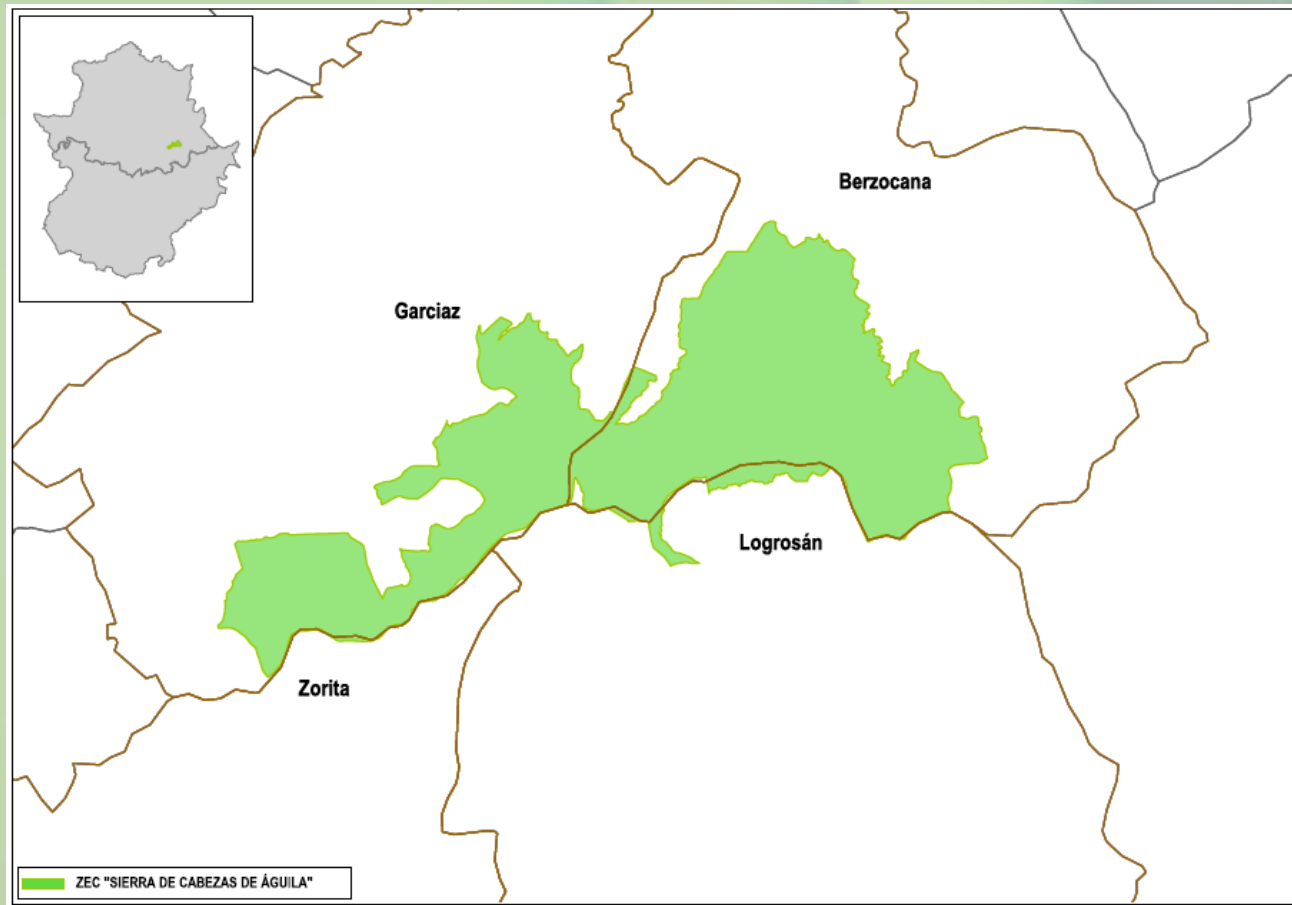

Municipio		Sup. coincidente (ha)	% SM	% SL
Nombre	Sup. (ha.)			
Berzocana	13448,51	3147,54	23,40	59,22
Garciaz	15131,26	2027,63	13,40	38,15
Logrosán	36408,95	128,64	0,35	2,42
Zorita	19020,28	11,41	0,06	0,21

2. Elementos clave y justificación de su elección

Elementos clave de la ZEC “Sierra de Cabezas de Águila” y justificación para su elección	
Denominación del elemento clave	Criterios para su consideración como elemento clave
Murciélago ratonero forestal	Especie Natura 2000 y catalogada en peligro de extinción en el CREAE.
<i>Narcissus pseudonarcissus sub portensis</i>	La especie, incluida en el <i>Listado de Especies Silvestres en Régimen de Protección Especial</i> nacional y catalogada de <i>interés especial</i> a nivel regional, es una especie muy escasa en la región.
Lagarto verdinegro	El lagarto verdinegro es un endemismo ibérico catalogado como “vulnerable” en el CREAE y está incluido en el <i>Listado de Especies Silvestres en Régimen de Protección Especial</i> nacional.
9230	Excelente representación del bosque de robledal, que se extiende a lo largo de todo el espacio.
9260	Existe en el espacio una pequeña superficie de este hábitat de interés comunitario, que alberga la comunidad de <i>Narcissus pseudonarcissus sub. portensis</i> , dándole un valor añadido para su inclusión como elemento clave de la Sierra Cabeza de Águila.

3. Zonificación

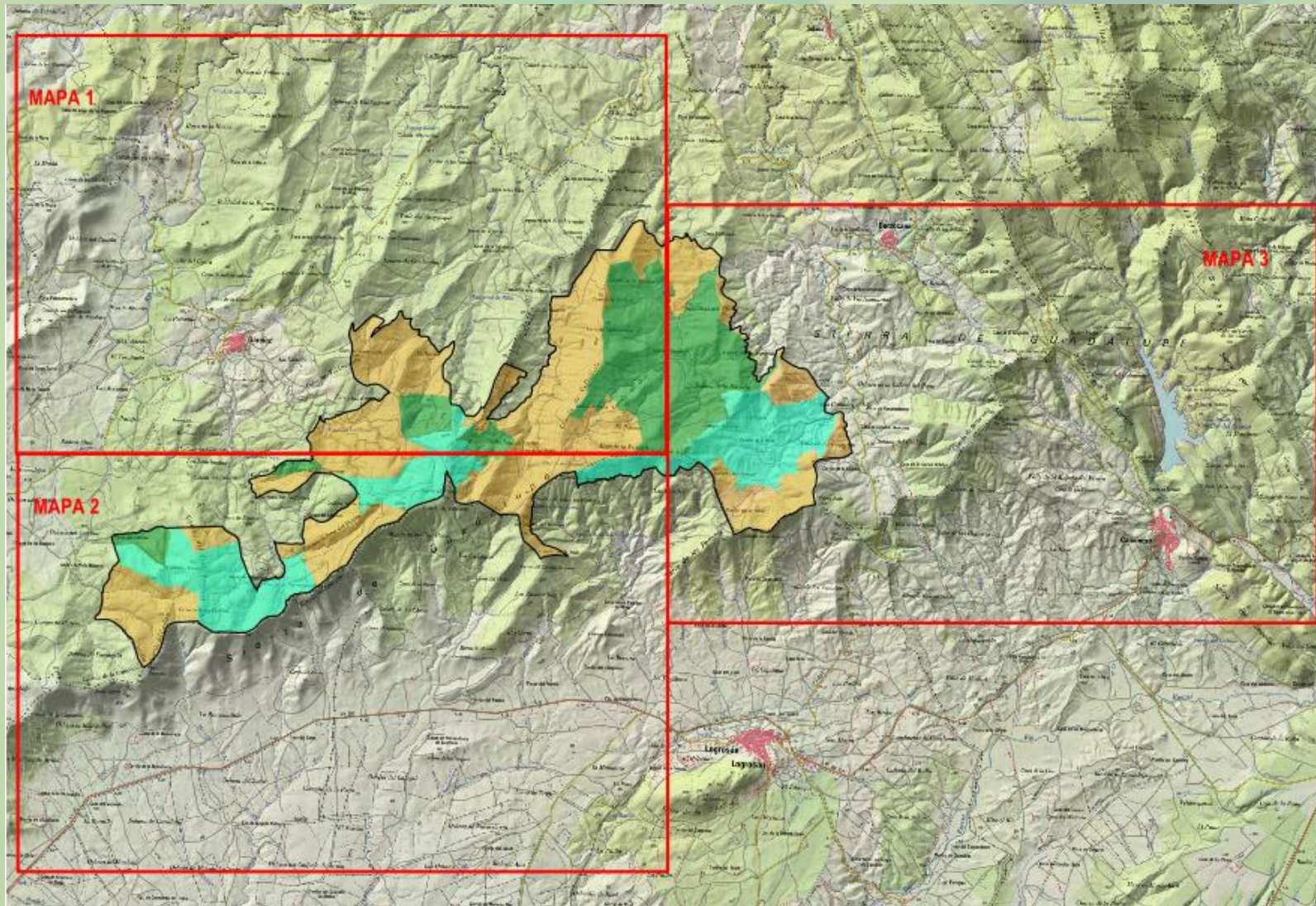

3.1. Zona de Interés Prioritario "ZIP"

- ZIP 1. "Noreste de la ZEC en torno a la Casa del Ruedo"

Mancha que abarca desde la ladera este de la Cuerda de Valbellido hasta el final del espacio, ocupando los parajes de Cuerda de Valdesordillo, Valbellido de abajo, Cueva del Brete, El Brete, Dehesa de la Hoyuela, Collado de los Morateros, Valle del Relobos, Parte de la Majadilla del Villaco y Caserío Brete. Se zonifica como ZIP por presencia de cigüeña negra, murciélago ratonero forestal y bosques de roble (también posible presencia de lagarto verdinegro).

- ZIP 2. "Zonas importantes para la Cigüeña negra"

Resto de manchas seleccionadas como ZIP. Estas se declaran por presencia de cigüeña negra y roble de interés comunitario.

3.2. Zona de Alto Interés (ZAI)

- ZAI 1. "ZAI del sureste del espacio"

Mancha en el sureste del espacio con presencia de murciélago ratonero forestal, castañar, *Narcissus pseudonarcissus sub portensis* (también posible presencia de lagarto verdinegro) y bosques de roble. Comprende los siguientes parajes: Majadilla del Chozón, Collado de los Ciruelos, Valle de la Canaleja, Cercado de la Cierva, Collado del Bote, Valle de los Guijarros, Cerca del Sol y parte del paraje de la Mesa de la Verruga.

- ZAI 2. "ZAI del centro y oeste del espacio"

Se sitúan en la zona central del espacio y al oeste del espacio. Estas dos manchas han sido calificadas como ZAI por presencia de murciélago ratonero forestal y bosques de roble. La primera de ellas comprende los parajes Cuerda del Pozo de la Nieve, Cerro de los Muruelos, Cabeza del

Fresno, la parte oeste del Cerro del Fresno y Cerro de los Maruelos; la segunda mancha comprende el entorno de la Fuente de Piernacaballo y el arroyo con el mismo nombre, Valle de Valzarzoso y la zona este del Cerro de Roble Vardera, Collado Herrera la zona norte de la Cuerda de Valle Herrera y Cuerda del Roble Vardera.

3.3. Zona de Interés (ZI) 

Resto de superficie de la ZEC no zonificada como ZIP, ZAI y ZUG.

3.4. Zona de Uso General (ZUG) 

Carreteras, zonas antropizadas dentro de los límites del espacio.

4. Medidas de conservación

A continuación se recogen las medidas de conservación establecidas, tanto en el Plan Director de la Red Natura 2000 como en el Plan de Gestión de este lugar/lugares, para la conservación de sus principales valores Natura 2000 (los elementos clave).

Entre estas medidas diferenciamos:

- **Las medidas de conservación contempladas en los distintos Programas de Conservación del Plan Director**

Estas medidas en muchas ocasiones tienen un carácter muy general y se aplican a una gran variedad de especies y hábitats, por lo que en algunos casos, dependiendo de las características de los distintos lugares Natura 2000 y de los valores Natura 2000 (especies y hábitats) existentes en el territorio, no serán de aplicación. Además, están dirigidas principalmente a las administraciones, de modo que las deben tener en cuenta, en los casos en los que proceda, para el desarrollo de sus funciones.

(Estas medidas se recogen como extracto del Plan Director en los cuadros color malva en el presente documento divulgativo)

- **Las medidas de conservación desarrolladas en el Plan de Gestión**

Estas medidas, establecidas también teniendo en cuenta las medidas contempladas en el Plan Director, se ajustan de forma específica a las necesidades de conservación del lugar/lugares al/a los que se aplica el Plan de Gestión. Debido a su carácter específico siempre son de aplicación.

4.1. Medidas de conservación relativas a la zonificación

4.1.1. Zona de Interés Prioritario (ZIP)

4.1.1.1. ZIP 1. “Noreste de la ZEC entorno a la Casa del Ruedo”

a. Elemento clave: bosques de robledal (9230)

Serán de aplicación las medidas de los Programas de Conservación 1, 2, 3 y 4 incluidos en el apartado “4.1.2. Sistema de hábitats de bosque” del Plan Director de la Red Natura 2000, en la ZIP 1:

EXTRACTO DEL PLAN DIRECTOR

PROGRAMA 1.

Objetivo: compatibilizar la conservación de estos hábitats con los usos agrarios y cinegéticos.

1.1. (D) Se velará por el mantenimiento de una carga pastante (carga ganadera más carga cinegética) óptima que permita una explotación ganadera y cinegética sostenible de los hábitats de bosque de interés comunitario evitando, según el caso, tanto los daños al regenerado y a las especies acompañantes por sobrepastoreo y ramoneo como el desarrollo excesivo de las orlas de matorral por falta de herbívoros. Para ello:

- ▣ se impulsará la elaboración de estudios que permitan determinar la carga óptima teniendo en cuenta tanto las características de cada finca y sistema de explotación, como los posibles complementos alimenticios aportados al ganado y especies cinegéticas durante los periodos de estío, sequía o escasez.*
- ▣ durante los meses de menor productividad de pastos se promoverán buenas prácticas dirigidas a reducir la presión ganadera en los hábitats de bosque, entre estas podrán contemplarse medidas como: exclusión al pastoreo de las zonas en regeneración, la reducción de las cargas ganaderas mediante la concentración del ganado en cuarteles de manejo, etc.*
- ▣ se apoyará la regeneración natural del arbolado mediante el establecimiento temporal de zonas acotadas al pastoreo o el*

EXTRACTO DEL PLAN DIRECTOR

uso de protectores individuales para árboles jóvenes. Si bien en las zonas acotadas que se delimiten en los hábitats de dehesa es recomendable un aprovechamiento ganadero moderado durante los meses de primavera.

1.2. (r) En los aprovechamientos ganaderos extensivos se procurará un sistema de manejo de rotación de las parcelas que garantice la calidad de los pastos y minimice los daños estivales a la vegetación.

PROGRAMA 2.

Objetivo: compatibilizar los usos forestales con la conservación de los hábitats de bosque.

2.1. (D) El aprovechamiento forestal en zonas con presencia de hábitats de interés comunitario deberá realizarse preferentemente por entresaca. En los casos en que, por la pequeña extensión de las propiedades o el método de beneficio de las masas, sean inviables los aprovechamientos por entresaca podrán realizarse cortas a hecho, siempre que no se produzcan en un mismo año cortas contiguas que superen una superficie total mayor de 10 ha.

2.2. (D) El aprovechamiento de los hábitats de bosque deberá dar preferencia al mantenimiento de su estructura natural, procurando evitar que las zonas actualmente ocupadas por bosques de quercíneas sean transformadas en áreas de arbolado disperso, sobre todo en el caso de bosques situados en zonas de pendiente.

2.3. (D) En áreas con flora de bosque de interés, las zonas de arrastres o acopios y, en su caso, de eliminación de restos deberán quedar bien delimitadas con carácter previo al inicio del aprovechamiento y excluirán las zonas más valiosas.

2.4. (D) Se procurará que las repoblaciones forestales, densificaciones y tratamientos silvícolas conlleven la menor alteración de la estructura y morfología de los suelos, prestando especial atención a que los trabajos bajo el vuelo del arbolado no supongan daños a las raíces ni al propio árbol, especialmente en las zonas de pendiente.

2.5. (D) En zonas boscosas adscritas a hábitats de interés comunitario las labores de desbroce se realizarán de modo que se garantice la diversidad de la masa y la correcta distribución de clases de edad.

2.6. (D) Con carácter general las podas de producción se realizarán, preferentemente, en zonas adehesadas. En masas de

EXTRACTO DEL PLAN DIRECTOR

monte bajo de quercíneas se podrá realizar un apostado, podas de formación o desbroces, siempre que se garantice la protección de los ejemplares apostados a fin de evitar los posibles daños de especies ganaderas y cinegéticas sobre estos. En los castaños se podrá hacer una selección de brotes siempre que no se creen claros en la masa.

2.7. (R) En cuanto a las fresnedas termófilas, los pies trasmochos y aquellos que presenten evidencias de decrepitud debido a la realización de podas abusivas, solo podrán someterse a tratamientos silvícolas someros de guía y poda sanitaria.

PROGRAMA 3.

Objetivo: mantener y mejorar los hábitats de bosque.

3.1. (D) Se llevará a cabo, de forma prioritaria, la erradicación de especies alóctonas de los hábitats forestales. Se incluirán aquí las especies exóticas, las escapadas de cultivo y los ecotipos no extremeños de las especies autóctonas amenazadas, como puedan ser tejos, acebos o carballos de origen desconocido. Asimismo, se actuará sobre especies herbáceas exóticas en las zonas de mayor riqueza botánica.

3.2. (D) En zonas donde la enfermedad de la seca sea de gran intensidad se considera prioritario, si las características de la zona y los estudios específicos en la materia así lo aconsejan, iniciar programas de densificación para evitar la desaparición del arbolado. Así mismo, se valorará el empleo de planta micorrizada o resistente a la seca.

*3.3. (D) En zonas donde se localicen focos de enfermedad de la seca se promoverá la adopción de las siguientes medidas preventivas al objeto de minimizar el estrés al arbolado y la dispersión del hongo *Phytophthora cinnamomi*:*

- ▣ Evitar podas innecesarias y extremar el cuidado durante la saca del corcho.*
- ▣ Limitar los movimientos de tierra (laboreo), paso de vehículos y ganado.*
- ▣ Desinfectar aperos, vehículos y calzado que hayan transitado por un foco de seca. Utilizar pediluvios para la desinfección de las pezuñas del ganado.*
- ▣ No destocoñar los pies muertos por seca, para evitar la dispersión del hongo patógeno.*

EXTRACTO DEL PLAN DIRECTOR

3.4. (D) *En las áreas con presencia de hábitats de bosque se aplicarán, de forma prioritaria, las directrices incluidas en el epígrafe 2.3. En materia de prevención de incendios forestales.*

PROGRAMA 4.

Objetivo: mejorar la conectividad de los hábitats de bosque.

4.1. (D) *Se favorecerá la conectividad y continuidad de las masas forestales aisladas. Se considera de gran interés para lograr este objetivo el mantenimiento de los bosquetes isla que puedan existir entre grandes masas de bosque. Asimismo, podrán llevarse a cabo labores de reforestación o regeneración en las áreas en las que las masas forestales se encuentren degradadas o hayan desaparecido.*

4.2. (D) *Al objeto de limitar la penetrabilidad y fragmentación en las áreas con presencia de masas de bosque adscritas a hábitats de interés comunitario, se procurará racionalizar la construcción de infraestructuras forestales.*

Además de los Programas de Conservación 1, 2, 3 y 4 incluidos en el apartado "4.1.2. Sistema de hábitats de bosque" del Plan Director de la Red Natura 2000, en la ZIP 1 serán de aplicación las siguientes medidas de conservación:

- a.1. (D) El bosque, para mantener su fisionomía y evitar que se matorralice, requiere que exista una carga pastante adecuada. El cambio en la gestión, de ganadera a cinegética, que es la actual, puede afectar a esta estructura. En este sentido, se procurará el mantenimiento de una carga que permita el mantenimiento del bosque tradicional.

b. Elemento de interés: cigüeña negra

Serán de aplicación las medidas de los Programas de Conservación 1, 2, 3 y 4 incluidos en el apartado “4.3.2. Aves arbustivas y forestales” del Plan Director de la Red Natura 2000, en la ZIP 1:

EXTRACTO DEL PLAN DIRECTOR

PROGRAMA 1.

Objetivo: compatibilizar las actividades forestales y otras actividades con la conservación de las aves forestales.

1.1. (D) Se fomentará la coordinación entre las diferentes Administraciones para minimizar, en la medida de lo posible, el impacto de las actividades forestales, especialmente de cortas, podas, clareos, claras, reforestaciones y la realización de las infraestructuras asociadas a los trabajos forestales, como apertura o arreglo de pistas y vías de saca. Deberá adecuarse la temporalización de los trabajos de forma que se eviten las molestias durante las fases más sensibles del ciclo de las especies, fundamentalmente durante la reproducción en todos los casos, además de durante las concentraciones invernales en el caso de la grulla y el milano real, y las concentraciones postnupciales para la cigüeña negra.

1.2. (D) Se promoverá el establecimiento de acuerdos con los gestores de las explotaciones y propietarios de las fincas para favorecer la gestión forestal sostenible de las masas arboladas en las que exista constancia de nidificación de especies forestales. Esta actuación es especialmente relevante en las zonas con colonias de cría de buitre negro, así como en zonas de cría de águila imperial ibérica y águila perdicera y zonas de alimentación de grulla común. Los acuerdos podrán establecerse con los titulares o arrendatarios de las explotaciones donde estén presentes estas especies y estarán orientados a asesorar en la gestión y manejo del hábitat, llevar a cabo mejoras de hábitat, fomento de poblaciones de especies presa, arrendamiento de caza, etc.

1.3. (D) Con carácter general los desbroces en las zonas arbustivas con presencia de aves del Anexo I de la Directiva Aves se realizarán fuera del periodo comprendido entre el 1 de mayo y el 15 de junio.

1.4. (D) En la medida de lo posible, se hará un manejo de las masas arboladas que se adecúe a los requerimientos ecológicos de las especies presentes en ellas y, en todo caso, que sea flexible, permitiendo adoptar decisiones que se adapten a cada situación asegurando la conservación de los ejemplares.

EXTRACTO DEL PLAN DIRECTOR

1.5. (D) En las zonas arbustivas con presencia de aves del Anexo I de la Directiva Aves serán de aplicación de manera prioritaria las medidas específicas de conservación desarrolladas en el apartado 4.1.3. Sistema de hábitats de matorral. En concreto, se evitará la forestación de las zonas de matorral climácico y de las zonas supraforestales de alta montaña (por encima de los 1700 m), y se desarrollarán medidas tendentes a la conservación de las zonas arbustivas con presencia de aves del Anexo I de la Directiva Aves.

1.6. (R) Es incompatible la corta de árboles en los que haya un nido de cigüeña negra o de alguna de las especies de rapaces del Anexo I de la Directiva Aves y que haya sido ocupado en los últimos cinco años.

1.7. (D) Se favorecerá la presencia de árboles que por su porte o ubicación puedan servir como lugar de nidificación para determinadas especies forestales, así como puedan ser utilizados como atalaya en las áreas de campeo de rapaces como el águila imperial, águila real, águila perdicera, águila culebrera o águila calzada.

1.8. (D) En las áreas críticas se procurarán evitar cambios en los usos forestales, agrícolas o ganaderos, así como el desarrollo de infraestructuras que conlleven una transformación del paisaje que pueda condicionar la presencia de estas aves.

1.9. (D) Con carácter general, no se instalarán líneas eléctricas aéreas de más de 1.000 voltios a menos de 500 metros de un nido (activo en esa o en las dos últimas temporadas reproductoras) de cigüeña negra o de alguna de las rapaces forestales incluidas en el Anexo I de la Directiva Aves. Del mismo modo, se evitará su instalación en las áreas críticas para la grulla común.

PROGRAMA 2.

Objetivo: favorecer la alimentación de las especies forestales aumentando la disponibilidad de recursos tróficos y la complejidad estructural de las zonas de alimentación.

2.1. (D) Se fomentará una gestión forestal que favorezca a especies como el conejo y la perdiz. Así, en bosques no excesivamente cerrados con vegetación herbácea se evitarán los laboreos profundos que deterioren el suelo fértil.

EXTRACTO DEL PLAN DIRECTOR

2.2. (D) Se fomentará la creación de charcas y su repoblación con especies de peces autóctonas como medida para favorecer la disponibilidad de alimento para la cigüeña negra.

2.3. (D) En las zonas de alimentación de las especies incluidas en este grupo, se incentivará la reducción del uso de productos fitosanitarios, potenciando el uso de métodos alternativos de control de plagas, como la producción integrada. En cualquier caso, se promoverá la disminución del uso de fitosanitarios en masas forestales y el empleo de los de menor toxicidad y persistencia.

2.4. (R) Es incompatible la aplicación de rodenticidas en campo abierto en las áreas críticas de las rapaces forestales incluidas en el Anexo I de la Directiva Aves y que estén incluidas en espacios Natura 2000, ya que su uso tiene efectos adversos sobre el hábitat de alimentación de dichas rapaces mas allá de la eliminación de sus especies presa. Debe tenerse en cuenta que las rapaces forestales contribuyen de forma notable al control de roedores al constituir estos la base de su alimentación.

2.5. (D) En relación a la alimentación de la grulla común, y para aumentar la disponibilidad de alimento, se podrán establecer acuerdos voluntarios para facilitar el acceso a las bellotas o aumentar la duración de los rastrojos (tanto en seco como en regadío), retrasando el laboreo y evitando la quema de los mismos.

2.6. (D) En las zonas de alimentación de rapaces rupícolas del Anexo I de la Directiva Aves se promoverán actuaciones dirigidas a la mejora del hábitat e incremento de las poblaciones de especies presa.

PROGRAMA 3.

Objetivo: reducir el riesgo de molestias derivadas principalmente de la actividad forestal, así como minimizar los riesgos de mortalidad no natural.

3.1. (D) La Dirección General con competencias en materia de conservación de la naturaleza deberá regular las actividades y aprovechamientos que pudieran causar una afección negativa a la cigüeña negra, a la grulla o a las rapaces forestales incluidas en el Anexo I de la Directiva Aves, cuando se quieran llevar a cabo durante la concentración postnupcial, invernada o reproducción, en las áreas críticas de dichas especies. En este sentido, para las distintas especies, se establece este periodo

EXTRACTO DEL PLAN DIRECTOR

de limitación como período sensible:

- ▣ *Cigüeña negra: en reproducción, periodo comprendido entre el 1 de marzo y el 31 de julio; en concentración premigratoria, periodo comprendido entre el 15 de agosto y el 30 de septiembre.*
- ▣ *Águila imperial ibérica: en reproducción, periodo comprendido entre el 1 de febrero y el 31 de julio.*
- ▣ *Águila perdicera: en reproducción, periodo comprendido entre el 15 de enero y el 15 de julio.*
- ▣ *Buitre negro: en reproducción, periodo comprendido entre el 15 de febrero y el 31 de agosto.*
- ▣ *Águila real: en reproducción, periodo comprendido entre el 15 de febrero y el 15 de julio.*
- ▣ *Milano real: en reproducción, periodo comprendido entre el 15 de abril y el 15 de julio; en invernada, periodo comprendido entre el 1 de noviembre y el 15 de febrero.*
- ▣ *Grulla: en invernada, periodo comprendido entre el 15 de octubre y el 1 de marzo.*

En todo caso, para aquellas especies que cuenten con Plan de gestión y manejo prevalecerán los periodos establecidos en dichos documentos. No obstante, la Dirección General con competencias en materia de conservación de la naturaleza podrá modificar, excepcional y justificadamente, dichos periodos para adaptarlos a las particularidades biológicas y/o fenológicas de cada pareja.

3.2. (D) La evaluación del riesgo de electrocución y colisión de tendidos eléctricos aéreos de alta tensión será prioritaria en ZIP y ZAI. En caso de ser preciso, se llevarán a cabo las actuaciones necesarias para minimizar los riesgos de electrocución y colisión.

3.3. (D) En los casos de fracaso continuado de territorios de nidificación de cigüeña negra o de alguna de las rapaces forestales incluidas en el Anexo I de la Directiva Aves y en los que se tenga constancia que puedan existir un problema de molestias, deberá establecerse un sistema de vigilancia que no sólo ayude a determinar las causas del fracaso reproductor, sino que también sirva como medida preventiva para evitar las molestias.

3.4. (D) En los territorios de milano real, águila real, águila imperial ibérica y águila perdicera en los que se lleve a cabo control de predadores, este sólo podrá realizarse con medios homologados y en condiciones que garanticen su inocuidad para estas especies protegidas. En este sentido, con carácter general no se emplearán jaulas trampa con cebo vivo.

EXTRACTO DEL PLAN DIRECTOR

PROGRAMA 4.

Objetivo: mejorar el conocimiento sobre las áreas de nidificación, alimentación, dispersión y concentración de las aves forestales, así como conocer la incidencia de los factores de amenaza.

4.1. (D) Se prestará especial atención a la identificación y cartografiado de las áreas de nidificación, alimentación, dispersión y concentración de cigüeña negra, águila imperial ibérica, águila perdicera, águila real, halcón abejero, milano real y buitre negro, así como a las áreas de invernada de grulla común.

4.2. (D) Se realizará seguimiento de la incidencia de la electrocución y colisión de aves forestales con líneas eléctricas en todas las ZIP para tratar de identificar puntos negros de mortalidad y proponer las medidas a llevar a cabo para minimizar los riesgos de choque y electrocución.

Programas de Conservación 1, 2, 3 y 4 incluidos en el apartado “4.1.3. Sistema de hábitats de matorral” del Plan Director de la Red Natura 2000:

EXTRACTO DEL PLAN DIRECTOR

PROGRAMA 1.

Objetivo: compatibilizar los usos agrarios y forestales con el mantenimiento de un estado de conservación favorable de los hábitats de matorral.

1.1. (R) El labrado de sistemas de hábitats de matorral de interés comunitario para la creación de pastos o con el fin de aumentar la superficie de estos se considera un desbroce, requiriendo el correspondiente Informe de Afección.

1.2. (D) No obstante, en los casos en los que los hábitats de interés comunitario del sistema de matorral, especialmente cuando

EXTRACTO DEL PLAN DIRECTOR

se trate de los hábitats 5330 y 4030, hayan ocupado un territorio destinado a algún aprovechamiento agrario o forestal se podrán realizar desbroces, contando siempre con el correspondiente Informe de Afección favorable.

1.3. (D) En formaciones de matorral de interés comunitario de elevado valor ambiental se podrán realizar desbroces, siempre que se cuente con el correspondiente Informe de Afección, en las siguientes condiciones:

▣ *En áreas de retamal denso y continuo, con una merma evidente del pastizal, se podrá realizar una entresaca de los pies de retama con el fin de aumentar la superficie de pastos. Dicha entresaca podrá realizarse por fajas.*

▣ *Las manchas de coscoja, acebuche o lentisco, de ladera o ribero no se podrán desbrozar. En su lugar se realizará una selección y entresaca de los pies, pero manteniendo siempre una cobertura suficiente que impida procesos erosivos.*

▣ *Donde aparezca regenerado de arbolado se deberá mantener 1 metro de matorral alrededor del mismo para su protección.*

▣ *Los matorrales con presencia de *Echinopartum barnadesii* no podrán ser desbrozados.*

▣ *En los matorrales de montaña (brezales) que contacten con formaciones de ribera, las labores de desbroce se supeditarán a la conservación de estas formaciones, dejando una banda de matorral en cada orilla que permita proteger al regenerado y a las especies herbáceas relictas, incluso fuera de esa banda, se respetará el matorral cuando se observe la presencia de regeneración en su interior.*

▣ *En zonas con presencia de las especies de *Thymelaea procumbens* y *Astragalus gines-lopezii*, en peligro de extinción; y de *Thymelaea broteriana*, *Drosophyllum lusitanicum*, vulnerables, todas ellas presentes en los hábitats de matorral, previo al inicio de las labores de desbroce, se deberá señalar la zona ocupada por estas especies de manera que pueda ser respetada. En la zona a respetar sólo se realizará el desbroce si se considera que la densidad de matorral compromete la continuidad de la población por una excesiva competencia. Este desbroce se realizará de manera manual en ruedos evitando dañar a los ejemplares de estas especies y no dejándolos muy expuestos para evitar un excesivo ramoneo.*

1.4. (D) Se procurará evitar el cambio de uso de suelo de forestal a agrícola. En los casos en los que el terreno lleve 15 o más años abandonado, se considera que deja de ser agrícola y pasa a ser forestal, tal y como establece la disposición adicional primera del Decreto 13/2013, de 26 de febrero, por el que se regula el procedimiento administrativo para la realización de determinados aprovechamientos forestales y otras actividades en la comunidad autónoma de Extremadura. Por lo tanto, la

EXTRACTO DEL PLAN DIRECTOR

eliminación de la vegetación natural de estos terrenos no se considerará un desbroce sino cambio de uso del suelo.

1.5. (D) Con carácter general, la intensificación de las prácticas ganaderas no supondrá una transformación de las características de las áreas que presentan matorrales de interés comunitario. Se procurará el establecimiento de una carga adecuada de ganado menor (cabra y oveja) para el mantenimiento en estado de conservación favorable de estos hábitats.

PROGRAMA 2.

Objetivo: proteger frente a forestaciones.

*2.1. (D) Se evitarán las forestaciones en enclaves con presencia de matorrales de cumbre de *Cytisus oromediterraneus* (formación climácica supraforestal en toda su área de distribución en Extremadura).*

*2.2. (D) Las formaciones ralas sobre suelos raquíuticos de *Erica umbellata* y los enebrales deberán excluirse como zonas potenciales de forestación.*

PROGRAMA 3.

Objetivo: compatibilizar la construcción de nuevas infraestructuras con la conservación de estos hábitats.

3.1. (D) Cualquier construcción de nuevas infraestructuras en zonas de cumbres que afecte a este tipo de hábitats deberá tomar medidas correctoras específicas para minimizar su impacto como la gestión de terraplenes y taludes para la rápida recolonización, evitando el enterramiento de plantas con los materiales de rechazo y la creación de acúmulos de rocas en forma de escombreras.

EXTRACTO DEL PLAN DIRECTOR

3.2. (D) Las formaciones singulares de *Echinopartum ibericum* sobre dientes de perro cacuminales que están presentes en estos hábitats de matorral deberán ser respetadas. De igual modo que en caso de que se detecte la presencia de *Astragalus ginez-lopezii*, *Thymelaea broteriana* y *Thymelaea procumbens*.

PROGRAMA 4.

Objetivo: realizar muestreos, censos y seguimiento para mejorar el conocimiento de estos hábitats.

Además de las medidas establecidas en el epígrafe 3.1. Inventario y seguimiento de las especies Natura 2000 y de los hábitats de interés comunitario del presente Plan Director, se hará especial hincapié en las siguientes actuaciones para el mejor conocimiento de este sistema:

4.1. (D) Se establecerá un programa de seguimiento para evaluar sus tendencias de las poblaciones de las especies amenazadas de mayor interés de estos hábitats: *Astragalus ginez-lopezii*, *Drosophyllum lusitanicum*, *Juniperus communis* subsp. *alpina*, *Thymelaea broteriana* y *Thymelaea procumbens*.

4.2. (D) Se establecerá un programa de muestreos con el fin de determinar si la especie *Pseudomysopates rivasmartinezii* se encuentra dentro de Extremadura. Se trata de un valioso endemismo de Gredos cuya presencia aún no se ha confirmado en la comunidad autónoma, aunque existe una continuidad en el hábitat ocupado por esta especie dentro de Extremadura. Es una especie típica de los piornales y sus mejores poblaciones conocidas se encuentran a menos de 5 km del límite de la comunidad autónoma existiendo, al menos, 5 poblaciones en un radio de 10 km de dicho límite.

4.3. (D) Se estudiará la incidencia del hongo del enebro (*Gymnosporangium* sp.) sobre las poblaciones extremeñas de *Juniperus* spp.

Además de los Programas de Conservación 1, 2, 3 y 4 incluidos en el apartado “4.3.2. Aves arbustivas y forestales” del Plan Director de la Red Natura 2000, en la ZIP 1 serán de aplicación las siguientes medidas de conservación:

- b.1. (A) Estudiar esta singular población para determinar los motivos de su habitual fracaso reproductor por depredación.
- b.2. (R) Los nidos de esta especie en el espacio se encuentran sobre robledales, por lo que las actuaciones forestales sobre este territorio deben realizarse de manera que eviten el fracaso en la reproducción. Para ello, se respetarán las fechas de cría y reproducción de esta especie (1 de marzo – 31 de julio); esto es, que las actividades forestales se realizarán fuera de ese período.

c. Elemento clave: murciélago ratonero forestal

Serán de aplicación las medidas de los Programas de Conservación 1, 2, 3 y 4 incluidos en el apartado “4.2.11. Mamíferos quirópteros” del Plan Director de la Red Natura 2000, en la ZIP 1:

EXTRACTO DEL PLAN DIRECTOR

PROGRAMA 1.

Objetivo: garantizar la disponibilidad de refugios para los quirópteros y minimizar las molestias en los mismos.

1.1. (D) La conducta gregaria de los quirópteros puede ocasionar extinciones locales en caso de grandes impactos o molestias reiteradas sobre sus refugios. Por ello, los refugios de cría e hibernación de mayor importancia para la conservación de las

EXTRACTO DEL PLAN DIRECTOR

distintas especies y poblaciones se clasificarán como áreas críticas, a los efectos de garantizar su protección y minimizar las molestias durante los periodos sensibles de su ciclo vital, especialmente la hibernación y la cría. En este sentido, con carácter general, se considerará periodo sensible de hibernación el comprendido entre el 15 de diciembre y el 15 de febrero, y periodo sensible de cría el comprendido entre el 1 de abril y el 31 de agosto.

En todo caso, para aquellas especies que cuenten con Plan de gestión y manejo, prevalecerán los periodos establecidos en dichos documentos. No obstante, la Dirección General con competencias en materia de conservación de la naturaleza podrá modificar, excepcional y justificadamente, dichos periodos para adaptarlos a las particularidades biológicas y/o fenológicas de las distintas especies.

1.2. (D) En las áreas críticas en las que se incluyan refugios de quirópteros forestales se conservarán de forma estricta los árboles-refugio, así como el entorno inmediato de los mismos debido a que estas especies suelen cambiar de refugio, incluso dentro de un mismo periodo de cría o hibernación, ocupando refugios próximos entre sí. En estas áreas se prestará especial atención a compatibilizar la gestión forestal con la conservación de las poblaciones de quirópteros.

1.3. (D) En las áreas críticas en las que se incluyan refugios de quirópteros cavernícolas, tales como cuevas, simas, galerías, túneles, etc., con el objeto de garantizar su conservación, deberán tenerse en cuenta las siguientes directrices:

▣ *Se evitarán las obras, trabajos o actuaciones que alteren las características estructurales y físico-químicas de los refugios, pudiendo provocar con ello el abandono de los mismos. En este sentido, se prestará especial atención a los cambios en el uso del suelo de los terrenos bajo los que se localizan las cavidades objeto de protección.*

▣ *Se limitarán, salvo por motivos de conservación, las nuevas extracciones de agua en las masas de agua existentes en refugios como cuevas y minas.*

▣ *Se minimizará el empleo de cualquier tipo de iluminación en los refugios, especialmente durante el periodo de cría e hibernación. En caso de ser necesario, se utilizarán focos de luz fría con baja emisión de calor, y la iluminación no será constante.*

▣ *Se evitará el desarrollo de cualquier actividad que produzca ruidos o vibraciones, especialmente durante periodo sensible.*

▣ *Cuando sea necesario para garantizar la protección de los refugios, se instalarán cerramientos perimetrales, suficientemente alejados de los accesos para evitar la colisión de los quirópteros con los mismos, o cierres permeables en la*

EXTRACTO DEL PLAN DIRECTOR

boca de acceso de los refugios. Asimismo, se sustituirán los cerramientos y cierres inadecuados.

▣ *Se vigilará la posible obstrucción de los accesos por materiales de derrumbe, por la vegetación u otros elementos, debiéndose desarrollar en su caso las actuaciones necesarias para su eliminación.*

▣ *Las cavidades inventariadas como refugio para quirópteros no serán objeto de aprovechamiento turístico. Si bien, para aquellas cavidades con presencia de quirópteros en las que se desarrollen actividades de uso público, se elaborará un programa de gestión específico, que deberá quedar integrado en el correspondiente instrumento de gestión del lugar Natura 2000 en el que se localice.*

1.4. (D) Se regulará el acceso a los refugios cavernícolas incluidos en áreas críticas, limitándose, salvo en casos justificados por motivos de gestión y actividades de investigación, cuando estos estén ocupados por quirópteros, especialmente durante los periodos de hibernación y cría.

1.5. (D) Con el objeto de favorecer la existencia de refugios para los quirópteros cavernícolas, especialmente en sus áreas de distribución, se procurará la aplicación las directrices contempladas en el punto 1.3. en las cavidades no inventariadas como refugio. En estas además, en caso necesario, se desarrollarán actuaciones de limpieza de residuos.

1.6. (D) Se conservarán, en la medida de lo posible, los refugios de quirópteros localizados en infraestructuras y construcciones humanas. Para ello, durante los periodos de hibernación y cría se evitarán las actuaciones que puedan generar molestias a la colonia, y en las obras y los trabajos de rehabilitación o reforma se aplicarán medidas y colocarán estructuras que permitan el mantenimiento del refugio o su recolonización.

No obstante, en los casos en los que una colonia con un gran número de quirópteros genere daños importantes a bienes materiales o en los que el uso habitual de la construcción genere molestias que comprometan la conservación de la colonia, se estudiará la posibilidad de reubicar la colonia en otras zonas.

1.7 (D) En las grandes infraestructuras como puentes, túneles, presas, etc., se promoverá la adopción de diseños y materiales constructivos que favorezcan su ocupación por quirópteros con hábitos fisurícolas o cavernícolas.

1.8. (D) Se promoverá la elaboración y difusión de un documento técnico relativo a los diseños y materiales constructivos compatibles con el mantenimiento de las colonias de quirópteros en infraestructuras humanas. En este documento se incluirán también otras recomendaciones dirigidas a favorecer la conservación de dichas colonias.

EXTRACTO DEL PLAN DIRECTOR

PROGRAMA 2.

Objetivo: mejorar la calidad e incrementar la superficie de los hábitats aptos para el asentamiento y desarrollo de las distintas especies de quirópteros.

2.1. (D) Además de la conservación de los refugios de quirópteros, se velará por la preservación de sus zonas de alimentación, rutas de desplazamiento a las zonas de alimentación o a los distintos refugios y rutas migratorias, teniendo en cuenta los requerimientos y uso del espacio de las distintas especies. En este sentido, en los casos en los que estas zonas sean esenciales para la conservación de poblaciones de quirópteros podrán ser clasificadas como áreas críticas.

*2.2. (D) Se considerará prioritaria la conservación de la estructura de los mejores bosques naturales de la región con predominio de especies como el roble melojo (*Quercus pyrenaica*), y la asociación de este con castaños (*Castanea sativa*) y quejigos (*Quercus faginea*). En estos bosques se potenciarán otros usos alternativos, compatibles con su conservación, frente a los aprovechamientos madereros intensivos.*

2.3. (D) En las áreas de distribución de quirópteros se promoverán medidas, como la creación de puntos de agua, la recuperación de manchas, islas o estructuras lineales de vegetación natural, la apertura de pequeños claros en bosques o zonas de ribera, etc., dirigidas a incrementar la heterogeneidad del hábitat, y con ello el asentamiento de comunidades de especies presa.

Así mismo, se procurará la existencia de puntos de agua, principalmente en las cercanías de los refugios, adecuándose o creándose nuevos puntos de agua en los casos en los que sea necesario.

En la creación, adecuación o mantenimiento de puntos de agua se tendrá en cuenta:

- ▣ La selección por los quirópteros de aguas remansadas y despejadas, tanto superficialmente como en su entorno, que les permita el acceso al agua.*
- ▣ Los nuevos puntos de agua se localizarán preferentemente en ecotonos, por ejemplo en márgenes de prados, en zonas donde haya claros de bosque, etc., y alejados de los viales con el objeto de fomentar el uso de zonas de alimentación alejadas de los mismos.*
- ▣ Para evitar muertes por ahogamiento en pilones, canales y depósitos de agua es recomendable la instalación en los*

EXTRACTO DEL PLAN DIRECTOR

mismos de dispositivos que permitan la salida de los animales.

2.4. (D) Se promoverá la conservación de los elementos lineales del paisaje utilizados por los quirópteros en sus desplazamientos, especialmente los bosques de ribera, las líneas de arbolado y setos en los bordes de cultivo, las zonas perimetrales de bosque, las pistas forestales y los cortafuegos.

Del mismo modo, se promoverá la creación y/o mejora de corredores de vegetación para favorecer o dirigir los movimientos de los quirópteros e incrementar el área de distribución actual de las distintas especies. Estos corredores deberán planificarse adecuadamente en el espacio teniendo en cuenta los requerimientos de las distintas especies y las características del hábitat donde se localizan cada una de las poblaciones.

2.5. (D) En la gestión de las zonas de ribera incluidas en las áreas de distribución de quirópteros se tendrán en cuenta las siguientes directrices:

□ *La vegetación de ribera se mantendrá en un estado de conservación favorable aunque no constituya un hábitat de interés comunitario. De este modo, para su conservación se tendrán en cuenta las medidas específicas de conservación desarrolladas en el apartado 4.1.5. Sistema de hábitats ribereños. Así mismo, se considerará prioritaria la conservación de las zonas de ribera utilizadas en los desplazamientos migratorios.*

□ *Se tendrán en cuenta los requerimientos de hábitat y el uso del espacio de las distintas especies, evitándose la creación de grandes claros y discontinuidades que puedan limitar sus desplazamientos.*

2.6. (D) En caso de ser necesario emplazar nuevas infraestructuras como carreteras, líneas de evacuación de energía, parques eólicos, etc., en áreas de distribución de quirópteros, se realizará un estudio de alternativas de las localizaciones y diseños que afecten en menor medida a las zonas preferentemente seleccionadas por estas especies, especialmente a las áreas críticas y los elementos de conectividad más importantes. Así mismo, en su caso, deberán contemplarse medidas correctoras dirigidas al restablecimiento de los elementos de conectividad afectados, que deberán ubicarse en zonas seguras.

Igualmente, se promoverá la creación de adecuados corredores de desplazamiento en las infraestructuras existentes.

Para minimizar la afección de estas infraestructuras se tendrán en cuenta las siguientes directrices:

□ *En el entorno de estas infraestructuras es recomendable una adecuada planificación de corredores de vegetación, con una mínima cobertura arbórea o arbustiva para ser efectivas y conectados con el hábitat natural circundante, que dirijan a los*

EXTRACTO DEL PLAN DIRECTOR

quirópteros hacia otras zonas de paso o alimentación seguras.

□ *En la intersección de infraestructuras viarias con corredores de desplazamiento en los que los quirópteros pasen por encima de las vías, es aconsejable la implantación de setos vegetales de altura a ambos lados de la misma para elevar la altura de vuelo de los quirópteros y evitar los atropellos.*

PROGRAMA 3.

Objetivo: compatibilizar los aprovechamientos y usos agrarios con la conservación de las especies de quirópteros.

3.1. (D) Se incentivarán los modelos agrarios en los que se minimice el uso de productos químicos, como la producción integrada y ecológica, y prácticas agropecuarias, como la extensificación agraria, la rotación de cultivos y zonas de pastos, la mejora de pastos, el mantenimiento de prados de regadío, etc.

3.2. (D) Se promoverá la reducción del uso de productos fitosanitarios, especialmente de los clasificados como "peligrosos para el medio ambiente" (N) y en los casos en los que se utilicen con carácter preventivo. En su caso, se fomentará el empleo de productos de alta especificidad, así como el uso de métodos alternativos como los tratamientos físicos y la lucha biológica frente a la aplicación de productos químicos. En este sentido, se tendrá en cuenta el papel clave de las especies de quirópteros en el control biológico de invertebrados.

3.3. (D) Se procurará el incremento de la heterogeneidad del paisaje agrario manteniendo las estructuras de vegetación marginales (lindes y setos, vegetación de ribera, zonas húmedas, islas de vegetación natural, etc.) y, en su caso, promoviendo su recuperación. En este sentido, se promoverá la reducción del uso de productos fitosanitarios para el control de la vegetación natural.

Del mismo modo, se procurará el incremento de la conectividad de las zonas agrarias con los hábitats naturales circundantes mediante el diseño de corredores de vegetación entre los cultivos y las zonas naturales. Estos corredores podrán establecerse en las lindes de las explotaciones agrarias o apoyadas en las estructuras existentes de vegetación natural.

EXTRACTO DEL PLAN DIRECTOR

3.4. (D) Con carácter general, se evitará la instalación de cerramientos con alambres de espino en las inmediaciones de las áreas críticas o los puntos de agua localizados en las zonas preferentemente seleccionadas por quirópteros. Así mismo, se promoverá la sustitución de los existentes por cerramientos con alambre liso o malla ganadera, o su eliminación, si han perdido su función agraria, y se fomentará la construcción y mantenimiento de muros de piedra, frente a la instalación de nuevos cerramientos.

3.5. (D) Se velará por que la explotación de acuíferos y detracción de caudales así como los posibles aprovechamientos agrarios en torno a masas de agua naturales estancadas no afecten a la disponibilidad de adecuados puntos de agua para las especies de quirópteros.

Así mismo, se prestará especial atención al mantenimiento de las estructuras agrarias que ofrecen recursos hídricos (balsas de riego, charcas, pilones, abrevaderos ganaderos, etc.) y a compatibilizar los aprovechamientos agrarios con su conservación. En caso necesario se promoverá su creación, recuperación o adecuación para favorecer su uso por los quirópteros, especialmente en las inmediaciones de sus refugios.

PROGRAMA 4.

Objetivo: compatibilizar los aprovechamientos y usos forestales con la conservación de los quirópteros.

4.1. (D) Las actuaciones, obras y trabajos forestales en las áreas críticas en las que se incluyan refugios de quirópteros forestales se realizarán fuera de los periodos sensibles de hibernación y cría.

4.2. (D) Las áreas críticas en las que se incluyan refugios de quirópteros forestales se preservarán, en la medida de lo posible, de los aprovechamientos madereros. En este sentido, se evitarán las cortas a hecho que les afecten, utilizándose en su caso, métodos de corta por entresaca.

Así mismo, con carácter general se evitará la localización de nuevos cortafuegos, áreas cortafuegos y vías de acceso y saca para los trabajos forestales que puedan afectar a estas áreas y, en la medida de lo posible, se dejarán de utilizar los existentes.

EXTRACTO DEL PLAN DIRECTOR

4.3. (D) En torno a las áreas críticas, las actuaciones de corta, entresaca o clareo se ordenarán de tal modo que estas áreas no queden en una mancha de vegetación aislada sino que queden comunicadas con otras manchas mediante cobertura arbórea y/o arbustiva. Así mismo, se procurará mantener los árboles que presenten características adecuadas para poder ser utilizados como refugio y los árboles adyacentes formando manchas de vegetación conectadas.

Si bien, en estos trabajos así como en la corta de pies secos o enfermos, será necesario verificar la ausencia de ejemplares de quirópteros forestales o indicios del uso de los árboles como refugio antes de su corta.

4.4. (D) Se promoverán los modelos de gestión integral del medio, dando especial importancia al mantenimiento de los ecotonos, los espacios abiertos, los bosques de ribera y la vegetación asociada a los bordes y lindes. De este modo, en el diseño de nuevos cortafuegos o áreas cortafuegos y vías de acceso y saca, se evitará la afección a estos elementos.

4.5. (D) Se potenciarán las masas irregulares, de distintas clases de edad, y las masas pluriespecíficas, de modo que se garantice la permanencia de la masa forestal y la futura disponibilidad de refugios. En este sentido:

□ En las explotaciones forestales se promoverán los métodos de corta por entresaca frente a las cortas a hecho, siendo recomendable además preservar rodales de árboles maduros y/o una cierta proporción de árboles (al menos diez pies por ha) sin talar a lo largo de sucesivos turnos de corta que garanticen la existencia de árboles adecuados para ser utilizados como refugios.

□ Sin perjuicio de la legislación sectorial vigente, también es recomendable mantener un número suficiente de pies muertos, senescentes o con oquedades y fisuras naturales que puedan servir como refugio a estas especies.

□ Aunque podrá contemplarse la instalación de cajas-refugio para los quirópteros forestales con el objeto de incrementar los refugios disponibles, se considerará prioritaria la conservación del arbolado susceptible de ser seleccionado como refugio.

4.6. (D) Se procurará, sin perjuicio de la legislación sectorial vigente (en especial en materia de sanidad vegetal), mantener una reserva adecuada de madera muerta apilada que favorezca el asentamiento de comunidades de artrópodos.

4.7. (D) En las áreas de distribución de quirópteros forestales se limitarán los tratamientos aéreos con insecticidas de amplio espectro y al mismo tiempo se mantendrá el sistema de alertas adecuado para impedir que estas reducciones no produzcan efectos contradictorios a los esperados, por cuanto la defensa contra plagas ha de continuar siendo de interés prioritario.

4.8. (D) Se favorecerá el mantenimiento de áreas de protección sin explotar de tamaño variable que incluyan al menos las

EXTRACTO DEL PLAN DIRECTOR

áreas críticas.

Programas de Conservación 1, 2, 3 y 4 incluidos en el apartado "4.1.5. Sistema de hábitats ribereños" del Plan Director de la Red Natura 2000:

EXTRACTO DEL PLAN DIRECTOR

PROGRAMA 1.

Objetivo: mantener la estructura, funcionalidad y naturalidad de estos hábitats a través de una gestión sostenible.

1.1. (D) La conectividad en los hábitats ribereños es una de sus características ecológicas más relevantes. Por ello, se prestará especial atención a evitar cualquier alteración que suponga la interrupción de la conectividad de los hábitats ribereños de interés comunitario y se desarrollarán medidas tendentes a su incremento. En este sentido, será especialmente importante la conservación de las manchas o islas de vegetación de ribera existentes en zonas donde el hábitat se ha perdido y, concretamente será prioritario restablecer la conectividad de las formaciones relictas de loro y abedul, así como reforzar las poblaciones aisladas con un número muy bajo de individuos.

1.2. (D) En la gestión forestal de los hábitats ribereños de interés comunitario se tendrán en cuenta las siguientes directrices:

▣ *Se mantendrá una buena representación de todos los estratos y clases de edad con el objeto de conservar la estructura y naturalidad de las masas. En concreto, se evitará la transformación de las formaciones arbustivas, especialmente las saucedas arbustivas, en arbóreas.*

▣ *Para favorecer la regeneración y garantizar el mantenimiento de las formaciones es recomendable que el número de ejemplares inmaduros sea mayor al 20 %. Por ello se favorecerá el rejuvenecimiento de las masas forestales maduras*

EXTRACTO DEL PLAN DIRECTOR

desarrollando actuaciones como entresacas, limpiezas de matorral, apertura de claros, etc.

▣ *Se favorecerá la regeneración natural de las superficies ocupadas por estos hábitats, así como su entorno. Para ello se preservarán todas las manchas o islas de vegetación de hábitats de ribera, incluso ejemplares aislados o pequeñas manchas de los mismos, pues actúan como centros de propagación natural y favorecen la recuperación natural de los ecosistemas fluviales.*

▣ *Se desarrollarán actuaciones para mejorar el estado fitosanitario como podas de todo el tejido enfermo o muerto, retirada de árboles muertos o secos, etc. En este sentido, se prestará especial atención a la eliminación de ejemplares de olmos afectados por grafiosis.*

▣ *Para salvaguardar las formaciones de olmos frente a la grafiosis, enfermedad que está diezmando las últimas representaciones de olmedas de la región, sería recomendable mantener una política de tratamientos fitosanitarios preventivos permanentes frente a insectos vectores.*

1.3. (D) En las actuaciones sobre la vegetación de ribera se respetarán prioritariamente las especies de etapas maduras y de forma estricta todos los ejemplares de especies relictas como Prunus lusitanica, Ilex aquifolium, Corylus avellana, Quercus robur, Betula alba, Sorbus torminalis, Sorbus aucuparia, Sorbus latifolia, Ulmus glabra y Taxus baccata.

1.4. (D) Con carácter general, las actuaciones de acondicionamiento de cauces (entre las que se incluyen la limpieza, desbroce y corta de vegetación, la retirada de sedimentos, la consolidación de márgenes y la restauración o mejora ambiental de márgenes y cauces) no supondrán la alteración de su morfología. Así mismo, los trabajos de limpieza de cauces se realizarán preferentemente de forma manual y selectiva e irán dirigidos a la eliminación de especies exóticas y de vegetación muerta y a la retirada de elementos (troncos, ramas, árboles secos, etc.) que supongan un impedimento a la normal circulación de las aguas pudiéndose actuar, en casos justificados, sobre formaciones extensas de zarzales.

1.5. (D) Los medios ribereños son muy sensibles ante especies invasoras por lo que se deberán establecer procedimientos muy estrictos para erradicar la presencia de dichas especies de los hábitats ribereños. En estos procedimientos se incluirán especies de elevada capacidad de hibridación como Salix babylonica y otras que suponen una grave amenaza para los ecosistemas fluviales extremeños como el ailanto (Ailanthus altissima), la acacia (Acacia dealbata), la grama de agua (Paspalum paspalodes) y la caña común (Arundo donax).

Si bien los trabajos de control y erradicación de especies invasoras deberán ser prioritarios dentro de los lugares de la Red

EXTRACTO DEL PLAN DIRECTOR

Natura 2000, con objeto de garantizar su efectividad, deberá establecerse como criterio general la actuación a nivel de cuenca o subcuenca debido al carácter dispersivo de estas especies.

1.6. (D) Las actuaciones de restauración de riberas y graveras abandonadas o de creación de zonas verdes junto a las riberas se ajustarán a las siguientes directrices:

▣ *Se evitarán las actuaciones que alteren la morfología del cauce y eliminen la vegetación de ribera existente.*

▣ *Estas actuaciones pueden plantear problemas de contaminación genética al ser utilizada planta procedente de viveros productores de otras regiones o incluso de otros países. Esto supone un peligro para la continuidad de los ecotipos extremeños, especialmente grave en el caso del álamo (*Populus alba*) que de manera natural presenta muy pocas poblaciones en el entorno de las Vegas del Guadiana. Por ello, las especies vegetales empleadas serán autóctonas correspondientes a las series de vegetación potencial de la zona, la planta utilizada será de procedencia extremeña y, en ningún caso, se emplearán variedades o especies ornamentales ni *Salix babylonica*. En concreto, en los trabajos de recuperación o restauración de poblaciones de loro (*Prunus lusitanica*) y abedul (*Betula alba*) se deberá utilizar material procedente exclusivamente de la misma subcuenca (garganta o arroyo).*

▣ *Se evitará el tránsito de maquinaria por el cauce y las zonas de inundación, siendo recomendable, en función de los trabajos a realizar, el empleo maquinaria de pequeñas dimensiones que no genere problemas de compactación del suelo.*

PROGRAMA 2.

Objetivo: mantener la naturalidad de las zonas de ribera

2.1. (D) En cualquier actuación que se desarrolle en torno a las riberas se tendrá en cuenta la importancia de la conservación de la vegetación natural de las mismas. De este modo, en las zonas de dominio público hidráulico, con carácter general, deberá conservarse de forma estricta la vegetación natural de ribera, siendo conveniente aplicar esta directriz en la zona de servidumbre y la zona de policía de los cauces.

EXTRACTO DEL PLAN DIRECTOR

2.2. (D) Se velará por que la explotación de acuíferos y detracción de caudales no afecte a los hábitats ribereños.

2.3. (D) Se evitará la ubicación de infraestructuras permanentes en los cauces (dominio público hidráulico) y sus zonas de servidumbre, salvo los casos excepcionales contemplados en la normativa de aguas en los que la naturaleza de la infraestructura requiera situarla próxima a los cauces o masas de agua.

2.4. (D) En los cauces en los que estén presentes hábitats de ribera de interés comunitario se evitará el desarrollo de actuaciones que impliquen la modificación permanente de la circulación natural del agua y que puedan alterar las dinámicas hídricas requeridas por dichos hábitats. En este sentido, se prestará especial atención a las canalizaciones, encauzamientos o correcciones de trazado de los cauces.

PROGRAMA 3.

Objetivo: compatibilizar los usos y aprovechamientos con la conservación de las zonas de ribera y los hábitats de interés comunitario.

3.1. (D) Los cambios de uso del suelo u otras actuaciones realizadas en torno a las riberas, como la implantación de choperas productivas entre otras, no podrán afectar ni reducir la superficie de dichos hábitats.

3.2. (D) En las zonas aledañas a las riberas en las que existan explotaciones agrarias, especialmente intensivas de regadío o praderas de siega, se deberá, además de mantener la vegetación ribereña localizada dentro del dominio público hidráulico, evitar la destrucción de setos, lindes y árboles aislados, así como la vegetación presente alrededor de fuentes o manantiales.

3.3. (D) En los casos en los que se produzca una expansión de los hábitats de saucedas (92A0) o tamujares y adelfares (92D0) que ocasionen una merma significativa de las superficies agrícolas, excepcionalmente y previo Informe de Afección favorable, podrán llevarse a cabo trabajos para recuperar las superficies agrícolas, siempre que se garantice la conectividad de estos hábitats de ribera a lo largo del cauce.

EXTRACTO DEL PLAN DIRECTOR

3.4. (D) Los aprovechamientos ganaderos en las zonas de ribera no comprometerán la regeneración y conservación de los hábitats ribereños de interés comunitario. Por ello:

▮ Se prestará especial atención al abrevado del ganado en los cursos de agua, principalmente durante los periodos secos, aplicándose en los casos necesarios medidas de conservación dirigidas a compatibilizar la actividad con la conservación de los medios riparios, como la rotación de las zonas de abrevado, el establecimiento de puntos fijos de abrevado o la instalación de puntos de agua alejados del cauce, entre otras.

▮ Podrán establecerse cerramientos de exclusión al aprovechamiento ganadero o para limitar el acceso de ungulados silvestres, particularmente de corzo, en zonas en las que se verifiquen daños importantes en los individuos jóvenes y en el regenerado que puedan comprometer la conservación de los hábitats ribereños de interés comunitario. Así mismo, la gestión de las exclusiones podrá contemplar un pastoreo controlado que, sin dañar al regenerado, evite acumulación excesiva de vegetación.

Esta medida será especialmente necesaria en los casos en los que puedan verse afectados enclaves con vegetación relictas de gran valor como las loreras y abedulares.

3.5. (D) Las actividades recreativas, deportivas y lúdicas en general desarrolladas en las inmediaciones de los cauces serán compatibles con la conservación de los hábitats ribereños. En caso necesario, podrán establecerse restricciones de acceso a las áreas con presencia de hábitats ribereños de interés comunitario cuando las circunstancias especiales que afecten a su conservación así lo aconsejen.

PROGRAMA 4.

Objetivo: mejorar el conocimiento sobre la distribución y los factores de amenaza de los hábitats de ribera.

4.1. (D) Existe poca información sobre la distribución de los subtipos de hábitats atarfares de *Tamarix africana*, alamedas de *Populus alba* y olmedas de *Ulmus minor*. Por ello, en los trabajos de seguimiento de la distribución y estado de conservación de

EXTRACTO DEL PLAN DIRECTOR

los hábitats ribereños, serán prioritarias las actuaciones de muestreo, censo y cartografiado de estos subtipos de hábitats.

4.2. (D) Se establecerán programas de seguimiento a largo plazo de las formaciones relictas de loreras y agrupaciones de abedules. Se establecerá su tendencia poblacional, capacidad de regeneración natural y evolución ante previsible eventos de sequía prolongadas.

Además de los Programas de Conservación 1, 2, 3 y 4 incluidos en el apartado "4.2.11. Mamíferos quirópteros" del Plan Director de la Red Natura 2000, en la ZIP 1 serán de aplicación las siguientes medidas de conservación:

- c.1. (R) Será de aplicación el Plan de Recuperación del Murciélago Ratónero Forestal, aprobado mediante Orden de 3 de julio de 2009.
- c.2. (R) Se mantendrá una cantidad suficiente de madera muerta en pie. Los huecos de estos pies son utilizados habitualmente como refugio por los murciélagos forestales. Preferentemente se conservarán aquellos pies secos que presenten oquedades en el tronco.
- c.3. (R) Por el mismo motivo que en la medida anterior, en los informes de afección se valorará la corta de arbolado de aquellos pies que presenten agujeros creados por aves de la familia de los pícidos (pájaros carpinteros) porque suelen ser también ocupados por los murciélagos forestales.

d. Elemento clave: lagarto verdinegro

Serán de aplicación las medidas de los Programas de Conservación 1, 2, y 3 incluidos en el apartado "4.2.8. Reptiles" del Plan Director de la Red Natura 2000, en la ZIP 1:

EXTRACTO DEL PLAN DIRECTOR

PROGRAMA 1.

Objetivo: mantener y conservar el hábitat de las especies de reptiles de interés comunitario.

1.1. (D) Se fomentarán los usos agrarios compatibles con el mantenimiento de la biodiversidad, especialmente en las áreas en que los procesos de intensificación agraria o el abandono de dichos usos sean causa de la regresión de los reptiles de interés comunitario.

1.2. (D) Por su importancia como áreas de refugio para los reptiles de interés comunitario, se velará por el mantenimiento de los elementos tradicionales del paisaje agrario tales como linderos de piedra y vegetación, muros de piedra, majanos, regatos y charcas, promoviendo su recuperación cuando sea necesario.

1.3. (D) Se velará por la preservación y mejora de la calidad de las aguas y riberas, así como el mantenimiento y, en su caso, recuperación de las condiciones hidrológicas adecuadas de cauces y humedales, al objeto de garantizar la conservación del hábitat de los reptiles de interés comunitario ligados al medio acuático y su entorno, como son el lagarto verdinegro, el galápago europeo y el galápago leproso.

1.4. (D) En las zonas en las que se localicen poblaciones de estas especies, especialmente de lagarto verdinegro y galápagos leproso y europeo, se procurará evitar las quemas de la vegetación palustre en arroyos, lagunas y colas de embalse, y con carácter general, el empleo del fuego y productos fitosanitarios para el control de la vegetación natural.

Así mismo, se procurará reducir estas prácticas en las zonas de distribución de estas especies, con el objeto de favorecer la regeneración natural de sus poblaciones y el incremento de su área de distribución.

1.5. (D) En el área de distribución de los reptiles de interés comunitario y, en particular, del lagarto verdinegro, de la lagartija carpetana y de la lagartija batueca, se aplicarán de forma prioritaria las medidas de conservación desarrolladas en el epígrafe 3.1.3. En materia de prevención de incendios forestales.

1.6. (D) Los trabajos de limpieza de matorral heliófito en las zonas con poblaciones de importancia de reptiles de interés comunitario se harán preferentemente en otoño, ya que los reptiles los utilizan como refugio durante el letargo invernal.

EXTRACTO DEL PLAN DIRECTOR

PROGRAMA 2.

Objetivo: reducir las causas de mortalidad no natural de los reptiles de interés comunitario.

2.1. (D) En el área de distribución de las especies de reptiles de interés comunitario, principalmente de las especies de galápago y del lagarto verdinegro, los procedimientos de evaluación ambiental deberán analizar, de manera particular, el riesgo de mortalidad tanto por atropello en infraestructuras viarias, como por ahogamiento en infraestructuras hidráulicas, especialmente en canales y balsas.

2.2. (D) Se promoverá la adopción de medidas de corrección necesarias en aquellos puntos de las infraestructuras viarias e hidráulicas existentes en los que la muerte accidental, tanto por atropello como por ahogamiento de individuos de especies de reptiles de interés comunitario, pueda poner en riesgo su estado de conservación.

2.3. (D) Se intensificarán las labores de vigilancia por parte de la Administración ambiental en las áreas en las que la captura ilegal de reptiles de interés comunitario, bien para su tenencia como animales de compañía, bien para su consumo, pueda suponer una amenaza para su conservación. Así mismo, se promoverá la realización de acciones de concienciación e información dirigidas a la sociedad en general, y preferentemente a los habitantes de los lugares Natura 2000 con presencia de estas especies, sobre la normativa de referencia y los efectos que su captura ilegal, puede tener sobre su estado de conservación.

PROGRAMA 3.

Objetivo: mantener en un buen estado de conservación las poblaciones de lagarto verdinegro.

3.1. (D) Con carácter general, en la gestión de las zonas húmedas y cursos de agua, y sus zonas adyacentes, incluidas en las áreas de distribución de lagarto verdinegro se tendrán en cuenta las medidas específicas de conservación desarrolladas en los apartados 4.1.2. Sistema de hábitats de bosque, 4.1.4. Sistema de hábitats de pastizales y praderas, 4.1.5. Sistema de hábitats

EXTRACTO DEL PLAN DIRECTOR

riberaños, y 4.1.6. Sistema de hábitats acuáticos.

3.2. (D) Podrán establecerse cerramientos de exclusión al aprovechamiento ganadero o para limitar el acceso de ungulados silvestres en zonas en las que se localicen poblaciones de lagarto verdinegro, especialmente si las poblaciones se encuentran aisladas, en los casos en los que se comprometa el adecuado estado de conservación de los hábitats prioritarios para la especie. Así mismo, la gestión de las exclusiones podrá contemplar un pastoreo controlado que evite la acumulación excesiva de vegetación.

3.3. (D) Se procurará evitar la realización de proyectos que supongan la construcción de presas o azudes, así como la detración de caudales, cuando puedan verse alterados los tramos de los cauces y riberas de mayor importancia para la conservación del lagarto verdinegro, bien por la elevada calidad del hábitat, bien por albergar las poblaciones más representativas o amenazadas, o bien por ser de importancia para garantizar la conectividad entre poblaciones.

Programas de Conservación 1 y 2 incluidos en el apartado "4.1.4. Sistema de hábitats de pastizales y praderas" del Plan Director de la Red Natura 2000:

EXTRACTO DEL PLAN DIRECTOR

PROGRAMA 1.

Objetivo: compatibilizar los usos agrarios y forestales con la conservación de estos hábitats.

1.1. (D) Se apoyará el mantenimiento de los aprovechamientos de pasto por el ganado, especialmente de los tradicionales como la trashumancia, trastermitancia, redileo, etc., actividades que revierten en la conservación del sistema de pastizales y praderas, salvaguardando la densidad óptima de vegetación.

1.2. (D) Se evitarán los cambios de uso de suelo que puedan comprometer el estado de conservación global de los hábitats de

EXTRACTO DEL PLAN DIRECTOR

pastizales y praderas de interés comunitario dentro de los lugares Natura 2000, especialmente cuando se trate de hábitats de reducida distribución en Extremadura. Con carácter general, cuando un terreno lleve 15 o más años abandonado, se considera que deja de ser agrícola y pasa a ser forestal, tal y como establece la disposición adicional primera del Decreto 13/2013, de 26 de febrero, por el que se regula el procedimiento administrativo para la realización de determinados aprovechamientos forestales y otras actividades en la comunidad autónoma de Extremadura. Por lo tanto, la reanudación del aprovechamiento agrícola en estos terrenos será considerada un cambio de uso del suelo.

1.3. (D) Se velará porque la explotación ganadera extensiva de los recursos no sobrepase la capacidad de carga de los pastizales y praderas de interés comunitario, de manera que estos puedan ser utilizados de manera sostenible. En el caso de los prados de siega que no sean segados se procurará el mantenimiento de una carga ganadera suficiente para evitar la invasión del matorral.

En este sentido, se apoyará la elaboración de estudios para determinar la carga pastante óptima (carga ganadera más carga cinegética) teniendo en cuenta tanto las características de cada finca y sistema de explotación, como los posibles complementos alimenticios aportados al ganado y especies cinegéticas durante los periodos de estío, sequía o escasez. Estos estudios estarán especialmente recomendados, en aquellos casos en los que sea evidente el deterioro de las condiciones ambientales de los pastizales naturales al objeto de establecer las medidas oportunas que permitan el adecuado aprovechamiento de los recursos sin detrimento de los valores naturales del lugar.

1.4. (D) Se promoverá el desarrollo de medidas de apoyo a los sistemas de aprovechamiento de pastos compatibles con la conservación de los hábitats de pastizales y praderas y, en particular, a aquellos basados en el manejo de rotación de parcelas.

1.5. (D) Se velará por que las labores de mejora y adecuación de pastizales y praderas se realicen de tal modo que se minimice el riesgo tanto de alteración de la dinámica como de empobrecimiento o transformación de la comunidad florística de los hábitats de interés comunitario a los que se adscriben.

1.6. (r) Se procurará que las labores de desbroce en pastizales de zonas de montaña o en áreas de fuerte pendiente se realicen preferentemente por medios manuales o desbrozadoras de cadena o martillos a fin de evitar la generación de procesos erosivos.

1.7. (r) En las actuaciones de mejora de pastizales y praderas se procurará la utilización de semillas de especies autóctonas, propias de la zona o adaptadas a la misma.

EXTRACTO DEL PLAN DIRECTOR

1.8. (D) Se promoverá la realización de actuaciones de asesoramiento para la adecuada aplicación de actuaciones de mejora de pastizales y praderas, buscando el equilibrio entre productividad y conservación de los hábitats de interés comunitario a los que se adscriben. Estas medidas irán dirigidas fundamentalmente a la aplicación de abonos orgánicos, enmiendas calizas y fertilizantes químicos.

1.9. (D) Se velará por la preservación de las zonas de ecotono en los agrosistemas y, en particular, de los muretes de piedra y linderos de vegetación, como zonas de amortiguación de impactos y por su contribución al incremento de la biodiversidad de los hábitats constituidos por pastizales y praderas.

1.10. (D) Asimismo, se promoverá la restauración o creación de puntos de agua distribuidos de forma homogénea en aquellas zonas en las que una excesiva presión ganadera pueda alterar la calidad de los pastizales y praderas.

1.11. (D) Podrán establecerse de manera excepcional zonas de exclusión temporal cuando se constate que la presencia de ganado en una zona está contribuyendo a su excesiva nitrificación o esté originando procesos erosivos, poniendo en riesgo la conservación de los sistemas de pastizales y praderas de mayor interés.

PROGRAMA 2.

Objetivo: compatibilizar la construcción de nuevas infraestructuras con la conservación de estos hábitats.

2.1. (D) El hábitat “Estepas salinas mediterráneas (Limonietalia) (*)” presenta una distribución y extensión muy reducidas dentro de Extremadura. Por ello, se evitará la construcción de infraestructuras cuando puedan suponer la eliminación o degradación de este hábitat.

2.2. (D) En los procedimientos de evaluación ambiental se prestará especial atención a los posibles impactos derivados de las actuaciones que impliquen la realización de movimientos de tierra, así como de aquellas que puedan alterar la dinámica hídrica superficial o subterránea, y que pueden ser causa de la degradación o desaparición de los hábitats de pastizales y praderas.

Programas de Conservación 1, 2, 3, 4 y 5 incluidos en el apartado “4.1.6. Sistema de hábitats acuáticos” del Plan Director de la Red Natura 2000:

EXTRACTO DEL PLAN DIRECTOR

PROGRAMA 1.

Objetivo: mantener el comportamiento hidrológico natural de las masas y cursos de agua asociados a los hábitats acuáticos.

1.1. (D) La conservación de los hábitats acuáticos está directamente relacionada con la preservación de las masas y cursos de agua en los que se encuentran y la dinámica hídrica de los mismos. Por ello, para establecer adecuadas medidas de conservación y medidas de gestión de los usos y aprovechamientos es fundamental conocer las variables que condicionan la dinámica hídrica de la masa de agua a las que se asocian (geológicas, litológicas, edafológicas, hidrológicas, etc.).

1.2. (D) Se velará por que la explotación de acuíferos y detracción de caudales no afecte a los hábitats acuáticos.

1.3. (D) En las masas de agua asociadas a hábitats acuáticos se evitarán actuaciones que puedan modificar la red natural de drenaje de la que depende el sistema o acelerar los procesos naturales de colmatación, como los movimientos de tierra. Esta medida es especialmente importante cuando el aporte hídrico proviene de una cuenca receptora pequeña, como es el caso de muchas de las masas de agua o encharcamientos temporales en los que se encuentra el hábitat de estanques temporales mediterráneos, o cuando las modificaciones en la red natural de drenaje impliquen cambios en las características de los aportes hídricos carbonatados requeridos por los hábitats de interés comunitario asociados a aguas calcáreas.

1.4. (D) Se evitará la desecación o inundación artificial de las masas de agua a las que se asocian los hábitats acuáticos, así como la alteración del periodo de tiempo en el que el agua permanece en el sistema (hidroperiodo natural). Así mismo, en los cauces se evitará el desarrollo de actuaciones que impliquen la modificación permanente de la circulación natural del agua y que puedan alterar las dinámicas hídricas requeridas por dichos hábitats. En este sentido, se prestará especial atención a las canalizaciones, encauzamientos o correcciones de trazado de los cauces.

1.5. (D) En caso necesario, cuando técnica y ambientalmente sea viable, se realizarán trabajos de restauración hidrológica de las masas o cursos de agua asociados a los hábitats acuáticos (recuperación morfológicas de cubetas de charcas o lagunas, recuperación de canales o drenajes naturales de llenado, eliminación de canales o drenajes de desecación, etc.). Estas

EXTRACTO DEL PLAN DIRECTOR

actuaciones serán prioritarias en las zonas húmedas naturales que hayan sido drenadas en el pasado y se fundamentarán en estudios hidrológicos y topográficos.

PROGRAMA 2.

Objetivo: compatibilizar los usos agrarios con la conservación de los hábitats acuáticos.

2.1. (D) Las masas y cursos de agua en las que encuentran los hábitats acuáticos podrán ser utilizados para el abrevado del ganado siempre y cuando no se comprometa la calidad de las aguas ni la conservación de las especies asociadas a cada tipo de hábitat. Si bien, se prestará especial atención a los efectos negativos que pueden ocasionar la excesiva concentración de animales en torno a estos hábitats, ya que el excesivo pisoteo del ganado origina descalces, desarraigo de plantas, erosión en las orillas y turbidez en las aguas, que afecta especialmente a los hábitats más sensibles como las comunidades de aguas oligotróficas, tanto silíceas como calcáreas. Por otro lado, el aporte excesivo de materia orgánica procedente de los excrementos del ganado en las cubetas de las masas de agua en las que se localizan estos hábitats contribuye a la nitrificación y consiguiente eutrofización de las aguas, poniendo en peligro la continuidad de los tipos de hábitats que requieren aguas con bajos contenidos en nutrientes.

En este sentido, en las zonas donde la excesiva presión del ganado ponga en peligro la continuidad de estos hábitats:

- ▣ Se promoverá la construcción de nuevos puntos de agua para uso como abrevadero. Si bien, estos no comprometerán los aportes hídricos requeridos por los hábitats acuáticos objeto de conservación.*
- ▣ Se podrán aplicar excepcionalmente medidas de exclusión temporal del ganado.*

2.2. (D) El laboreo en años secos de las cubetas o zonas inundables asociadas a los estanques temporales mediterráneos o a las aguas oligo-mesotróficas calcáreas puede suponer su pérdida definitiva por drenaje. Por ello, la totalidad de la superficie inundable y una banda de 5 metros a su alrededor deberán ser preservadas del laboreo y la puesta en cultivo.

2.3. (D) Se procurará mantener áreas de protección alrededor de las masas y cursos de agua a los que se asocian los hábitats

EXTRACTO DEL PLAN DIRECTOR

acuáticos, de modo que actúen como tampón ante potenciales impactos. Para ello se prestará especial atención al mantenimiento y, en su caso, recuperación y/o ampliación de la orla de vegetación natural existente alrededor de las masas y cursos de agua. Estas orlas de vegetación podrán ser objeto de aprovechamiento ganadero siempre que se garantice su mantenimiento y no afecte a los hábitats acuáticos. Asimismo se procurará evitar el uso de productos fertilizantes y fitosanitarios en las mismas.

PROGRAMA 3.

Objetivo: evitar la alteración de estos hábitats por el desarrollo de obras y trabajos en su entorno.

3.1. (D) Los manantiales petrificantes con formación de tuf (7220) son microhábitats de una distribución y extensión muy limitada dentro de Extremadura, con escasos metros cuadrados en la mayoría de los casos. Cualquier modificación de las condiciones de su entorno puede acabar con ellos de manera permanente, por lo que son muy sensibles a la construcción de infraestructuras o cualquier tipo de obra en sus proximidades.*

Por ello, y debido a que está clasificado como hábitat prioritario, se deberán proteger de forma estricta todas sus localizaciones, evitando cualquier actuación o aprovechamiento en los mismos y su entorno que pueda comprometer su conservación. En concreto se deberán evitar labores de limpieza de vegetación, apertura de caminos, construcción de fuentes, etc. que afecten directamente a estos hábitats y su entorno. Si se considerara necesario estos enclaves podrán ser señalizados al objeto de garantizar que no resulten afectados por actuaciones que se desarrollen en su entorno.

3.2. (D) En caso necesario se realizarán labores de acondicionamiento del entorno de los hábitats de manantiales petrificantes con formación de tuf (7220) inventariados así como en las nuevas localizaciones que puedan aparecer con la mejora de conocimientos sobre este hábitat. En concreto, se realizarán labores de acondicionamiento del entorno de este hábitat en la Sierra de Valdecañas.*

3.3. (D) En las masas de agua asociadas a hábitats acuáticos deberán limitarse determinadas actuaciones, como la excavación de cubetas o superficies de encharcamiento temporal, dirigidas a aumentar su profundidad y, con ello, su capacidad de

EXTRACTO DEL PLAN DIRECTOR

retención de agua y el periodo de tiempo en el que el agua permanece en el sistema, de cara a ser utilizadas para el abrevado del ganado. Estas actuaciones son contraproducentes para la temporalidad característica de algunos de estos sistemas y pueden comprometer el mantenimiento de las comunidades vegetales y faunísticas que caracterizan cada uno de los hábitats, así como la conservación del propio hábitat. Del mismo modo, en los casos en los que puedan verse afectados hábitats acuáticos, deberán limitarse las actuaciones, como el relleno de zonas de inundación temporal o los drenajes, dirigidas a evitar el encharcamiento de dichas superficies, generalmente para su aprovechamiento agrícola.

3.4. (D) Con carácter general, las actuaciones de acondicionamiento de cauces (entre las que se incluyen la limpieza, desbroce y corta de vegetación, la retirada de sedimentos, la consolidación de márgenes y la restauración o mejora ambiental de márgenes y cauces) no supondrán la alteración de su morfología, especialmente en las zonas en las que se localicen hábitats acuáticos de interés comunitario. Así mismo, en el Informe de Afección de estas actuaciones se incluirán medidas de conservación específicas.

PROGRAMA 4.

Objetivo: proteger frente a especies invasoras.

4.1. (D) Los medios acuáticos son especialmente sensibles a la invasión de especies alóctonas. Por ello, se priorizará la lucha contra las especies invasoras de estos medios, debiéndose acometer las medidas necesarias de control y, si es posible, la erradicación en la totalidad del territorio extremeño ya que, debido a la propia dinámica de los medios acuáticos, su actuación exclusivamente dentro de Red Natura 2000 no garantiza dicho control.

*Así mismo, se priorizarán las actuaciones de control y/o erradicación del jacinto de agua o camalote (*Eichhornia crassipes*), del nenúfar mejicano (*Nymphaea mexicana*) y de la azolla (*Azolla filiculoides*), especies que acaban con las especies autóctonas por competencia interespecífica y destruyen sus hábitats, y que actualmente amenazan la continuidad de los hábitats acuáticos extremeños, especialmente los de plantas flotantes y emergentes.*

EXTRACTO DEL PLAN DIRECTOR

PROGRAMA 5.

Objetivo: mejorar el conocimiento sobre la distribución y los factores de amenaza de los hábitats acuáticos.

5.1. (D) Se establecerá un programa de seguimiento de los hábitats acuáticos prioritarios de alta montaña para valorar los efectos del incremento de la aridez asociado al cambio climático con objeto de poder prever medidas encaminadas a intentar su mantenimiento.

5.2. (D) Los manantiales petrificantes son un hábitat prioritario muy escaso en Extremadura y por ello de gran valor. En la región se conoce una única localización en la Sierra de Valdecañas, si bien existen amplias zonas potenciales para la presencia de pequeños enclaves con dicho hábitat. Por ello, se considerará prioritaria la realización de muestreos en estas zonas con el objeto de localizar nuevas localizaciones.

5.3. (D) Se vigilará la calidad fisicoquímica y biológica de las aguas asociadas a hábitats acuáticos, principalmente de aquellas asociadas a hábitats más sensibles a los procesos de contaminación, como las aguas oligotróficas con un contenido de minerales muy bajo, las aguas oligo-mesotróficas calcáreas y los estanques temporales mediterráneos, o a hábitats que presenten mejor estado de conservación. En este sentido:

- ▣ Se establecerá un sistema de indicadores de la calidad de las aguas de los distintos hábitats acuáticos.*
- ▣ Se realizará un control periódico de la calidad fisicoquímica y biológica de las aguas asociadas los hábitats acuáticos en los que existan riesgos de contaminación.*
- ▣ En los casos en los que se detecten procesos de contaminación que comprometan la conservación de los hábitats acuáticos deberán adoptarse adecuadas medidas para mitigarlos.*

Además de los Programas de Conservación 1, 2, y 3 incluidos en el apartado “4.2.8. Reptiles” del Plan Director de la Red Natura 2000, en la ZIP 1 serán de aplicación las siguientes medidas de conservación:

- d.1. (A) Crear y/o mantener zonas de refugio junto a los arroyos y bordes de bosque mediante montones de leña, restos de poda, pies secos o piedras con el objeto de favorecer la presencia de ésta y otras muchas especies de anfibios, reptiles e invertebrados.

4.1.1.2. ZIP 2. “Zonas importantes para la Cigüeña negra”

- a. Elemento de interés: cigüeña negra

Para la cigüeña negra de la ZIP 2 serán de aplicación las mismas medidas que se han establecido en la ZIP 1 para este elemento de interés en el espacio.

- b. Elemento clave: bosques de robledal (9230)

Para los bosques de robledal bajo el código 9230 de la ZIP 2 serán de aplicación las mismas medidas que se han establecido en la ZIP 1 para este elemento clave.

4.1.2. Zona Alto Interés (ZAI)

4.1.2.1. ZAI 1. “ZAI del sureste del espacio”

a. Elemento clave: murciélago ratonero forestal

Además de los Programas de Conservación 1, 2, 3 y 4 incluidos en el apartado “4.2.11. Mamíferos quirópteros” del Plan Director de la Red Natura 2000, en la ZAI 1 serán de aplicación las siguientes medidas de conservación:

- a.1. (R) Será de aplicación el Plan de Recuperación del Murciélago Ratonero Forestal, aprobado mediante Orden de 3 de julio de 2009.
- a.2. (R) Se mantendrá una cantidad suficiente de madera muerta en pie. Los huecos de estos pies son utilizados habitualmente como refugio por los murciélagos forestales. Preferentemente se conservarán aquellos pies secos que presenten oquedades en el tronco.
- a.3. (R) Por el mismo motivo que en la medida anterior, en los informes de afección se valorará la corta de arbolado de aquellos pies que presenten agujeros creados por aves de la familia de los pícidos (pájaros carpinteros) porque suelen ser también ocupados por los murciélagos forestales.

b. Elemento clave: bosques de robledal (9230)

Además de los Programas de Conservación 1, 2, 3 y 4 incluidos en el apartado “4.1.2. Sistema de hábitats de bosque” del Plan Director de la Red Natura 2000, en la ZAI 1 serán de aplicación las siguientes medidas de conservación:

- b.1. (R) Es incompatible la nueva plantación de especies no autóctonas en la ZAI 1, ni especies modificadas genéticamente, sean o no autóctonas.
- b.2. (D) Se promoverá la eliminación progresiva de especies alóctonas, tales como el cerezo americano.

c. Elemento clave: castañar (9260)

Además de los Programas de Conservación 1, 2, 3 y 4 incluidos en el apartado "4.1.2. Sistema de hábitats de bosque" del Plan Director de la Red Natura 2000, en la ZAI 1 serán de aplicación las siguientes medidas de conservación:

- c.1. (D) Se mantendrá el uso forestal de los terrenos ocupados por castañares evitando, de forma general, su transformación a castañares de fruto u otras plantaciones frutales en grandes superficies.
- c.2. (D) Se evitará el destocoado de cepas tras los turnos de corta, salvo casos puntuales donde existan problemas sanitarios por enfermedades como la tinta o el chancro y siempre que sea para sustituir por nuevos pies de variedades resistentes de castaños.

d. Elemento clave: *Narcissus pseudonarcissus sub portensis*

Serán de aplicación las medidas de los Programas de Conservación 1, 2, 3 y 4 incluidos en el apartado "4.2.2. Plantas vasculares II" del Plan Director de la Red Natura 2000, en la ZAI 1:

EXTRACTO DEL PLAN DIRECTOR

PROGRAMA 1.

Objetivo: conservar los hábitats de pastizales naturales a los que se asocian estas especies.

1.1. (D) Los cursos de agua a los que se asocien poblaciones de especies de flora de este grupo se mantendrán en un estado de conservación favorable. De este modo, aunque no constituyan un hábitat de interés comunitario, para su conservación se tendrán en cuenta las medidas específicas de conservación desarrolladas en el apartado 4.1.5 Sistema de hábitats ribereños, especialmente las incluidas en el programa 2. Mantener la naturalidad de las zonas de ribera.

1.2. (D) Con carácter general, las actuaciones de acondicionamiento de cauces (entre las que se incluyen la limpieza, desbroce y corta de vegetación, la retirada de sedimentos, la consolidación de márgenes y la restauración o mejora ambiental de

EXTRACTO DEL PLAN DIRECTOR

márgenes y cauces) no supondrán la alteración de su morfología, especialmente en las zonas en las que existan especies de flora asociada a pastizales. Así mismo, en el Informe de Afección de estas actuaciones se incluirán medidas de conservación específicas.

1.3. (D) En la evaluación ambiental de los cambios de usos del suelo en las zonas en las que se localicen poblaciones de flora de este grupo se tendrán en cuenta los posibles efectos sobre estas especies debiendo establecerse, en su caso, medidas correctoras dirigidas a compatibilizar los nuevos usos con la conservación de las poblaciones de flora. Estas medidas serán especialmente importantes en los casos en los que los cambios de uso del suelo y las roturaciones de pastizales y matorrales puedan condicionar la conservación de las poblaciones de *Narcissus cavanillesii* y *Narcissus assoanus*, debido a la mayor incidencia que tienen estas actuaciones sobre sus poblaciones.

1.4. (D) Se prestará especial atención a la conservación de los bosques y pastizales montanos en las que se asienten poblaciones de *Verónica micrantha*, *Festuca gredensis* y *Narcissus minor* subsp. *asturiensis*, evitándose los cambios de uso del suelo que puedan afectarlas.

1.5. (D) Se apoyará el mantenimiento de los prados montanos de siega, especialmente en las zonas de distribución de *Narcissus pseudonarcissus* subsp. *portensis* y, en su caso, se proveerán los aportes hídricos necesarios para ello.

PROGRAMA 2.

Objetivo: compatibilizar los aprovechamientos y usos agrarios y forestales con la conservación de la flora asociada a pastizales.

2.1. (D) Los pastizales y praderas en los que se localicen poblaciones de flora de especies de este grupo se mantendrán en un estado de conservación favorable. De este modo, aunque no constituyan un hábitat de interés comunitario, para su conservación se tendrán en cuenta las medidas específicas de conservación desarrolladas en el apartado 4.1.4 Sistema de hábitats de pastizales y praderas, específicamente las incluidas en el programa 1. Compatibilizar los usos agrarios y forestales con la conservación de estos hábitats.

Así mismo, para favorecer la regeneración natural de las especies que se desarrollan en zonas montanas en sus áreas de

EXTRACTO DEL PLAN DIRECTOR

distribución se prestará especial atención a la compatibilización de los usos y aprovechamientos agrarios con la conservación de los pastizales de montaña de interés comunitario.

2.2. (D) Las zonas arbustivas en las que se localicen poblaciones de especies de este grupo se mantendrán en un estado de conservación favorable. De este modo, aunque no constituyan un hábitat de interés comunitario, para su conservación se tendrán en cuenta las medidas específicas de conservación desarrolladas en el apartado 4.1.3. Sistema de hábitats de matorral.

Así mismo, para favorecer la regeneración natural de las especies que se desarrollan en zonas montanas en sus áreas de distribución se prestará especial atención a la compatibilización de los usos y aprovechamientos agrarios con la conservación de los matorrales de alta montaña de interés comunitario.

2.3. (D) En las zonas agrarias incluidas en el área de distribución de las especies de flora de este grupo se considerará prioritario el mantenimiento de los pastos permanentes, las estructuras de vegetación marginales (islas de vegetación natural, lindes de parcelas agrarias, cunetas de viales, etc.), las zonas de ribera pertenecientes al dominio público hidráulico, y aquellas otras con un alto grado de naturalidad y humedad edáfica y, en su caso, se promoverá su recuperación.

Así mismo, en estas zonas, en función de los hábitats potenciales de cada especie, se seleccionarán los elementos del paisaje que han de ser conservados para mantener en un estado de conservación favorable sus poblaciones y favorecer su regeneración natural y el incremento de su área de distribución.

2.4. (D) Los cambios de uso del suelo que puedan afectar a poblaciones de especies de narcisos de este grupo de flora estarán sujetos a la adopción de medidas tendentes a la conservación de las citadas población, entre las que se contemplarán:

□ El mantenimiento de superficies sin transformar, al menos el 10 %, que garanticen la conservación de las poblaciones. Estas superficies podrán conservarse en forma de lindes, bordes y manchas de vegetación, debiendo quedar conectadas entre ellas y las áreas colindantes, especialmente las naturales.

□ La traslocación de los especímenes que puedan resultar afectados, a las superficies que queden sin transformar u otras zonas objeto de medidas de conservación (áreas de conservación, zonas donde reforzar o establecer poblaciones, etc.)

□ La adopción de medidas de conservación en las zonas que queden sin transformar, como limitar el laboreo y la aplicación de productos fertilizantes y fitosanitarios, y mantener aprovechamientos ganaderos en los términos indicados en la medida de

EXTRACTO DEL PLAN DIRECTOR

conservación 2.5.

2.5. (D) Con carácter general, los aprovechamientos ganaderos extensivos fuera de las épocas de desarrollo vegetativo de estas especies de flora se consideran favorables para su conservación, siempre y cuando favorezcan el mantenimiento de la estructura del hábitat en el que se desarrollan y no originen problemas de compactación del suelo. Si bien, durante el periodo de crecimiento vegetativo y reproducción, los aprovechamientos en los hábitats donde proliferen estas especies de pastizal podrán ser objeto de regulación (cargas ganaderas, temporalización, etc.) con el fin de garantizar que se completa el ciclo reproductivo de las especies.

Así mismo, se tendrá en cuenta que las cargas ganaderas en las zonas en las que se localicen poblaciones de *Veronica micrantha*, *Narcissus pseudonarcissus subsp portensis* y *Narcissus cavanillesii* serán muy reducidas, puesto que estas especies son muy sensibles a este tipo de aprovechamientos.

En el caso de los pastizales en los que se desarrolla *Festuca gredensis* se promoverá el mantenimiento de los aprovechamientos ganaderos extensivos que evitan la proliferación del matorral, manteniendo la estructura del hábitat de pastizal.

2.6. (D) En las zonas en las que se localicen poblaciones de especies de este grupo se evitarán las quemadas de matorral, linderos, orlas de vegetación, restos de poda, hojarasca, etc. que puedan afectarles y, con carácter general, el empleo del fuego y productos fitosanitarios para el control de la vegetación natural.

Así mismo, se procurará reducir estas prácticas en las zonas de distribución de estas especies, con el objeto de favorecer la regeneración natural de sus poblaciones y el incremento de su área de distribución.

2.7. (D) En las áreas de distribución de las especies de este grupo, se promoverán los modelos de gestión integral del medio forestal, dando especial importancia al mantenimiento de los ecotonos, los espacios abiertos, los bosques de ribera y la vegetación asociada a los bordes y lindes.

2.8. (D) El aprovechamiento forestal en las masas forestales en las que se asienten poblaciones de especies de este grupo se realizará preferentemente por entresaca.

2.9. (D) En los trabajos forestales de corta que puedan afectar a poblaciones de flora de este grupo (en los casos en los que las poblaciones se asientan en la masa forestal objeto de aprovechamiento o en sus bordes e inmediaciones), las zonas de arrastres, acopios y, en su caso, eliminación de restos, deberán quedar bien delimitadas con carácter previo al inicio del

EXTRACTO DEL PLAN DIRECTOR

aprovechamiento, debiendo quedar excluidas de estas zonas, las superficies en las que se localicen las poblaciones de flora objeto de conservación.

2.10. (D) Se evitará la localización de nuevos cortafuegos, áreas cortafuegos y vías de acceso y saca para los trabajos forestales que puedan afectar a las poblaciones de estas especies de flora y a los ecotonos, los espacios abiertos, los bosques de ribera y la vegetación asociada a los bordes y lindes, en sus áreas de distribución.

2.11. (D) Se asesorará e informará a los titulares y/o propietarios de los terrenos en los que se localicen especies de flora incluidas en este grupo sobre la presencia de la especie o especies, así como las medidas de necesarias que han de tener en cuenta para la conservación de las mismas.

PROGRAMA 3.

Objetivo: mantener en el medio natural poblaciones viables de las especies de flora asociada a pastizales que estén más amenazadas.

3.1. (D) La mayor parte de las especies de este grupo tienen poblaciones reducidas y fragmentadas, lo cual compromete su viabilidad y las hace muy sensibles. Por ello, es necesaria la aplicación de medidas activas que favorezcan el incremento de su área de distribución y sus localizaciones y garanticen la conservación de sus poblaciones más importantes. En este sentido se promoverá el desarrollo de actuaciones tendentes a:

- ▣ Mantener, reforzar o establecer nuevas poblaciones de especies de este grupo, especialmente de las especies con mayor grado de amenaza, como Veronica micrantha, Narcissus minor subsp. asturiensis y Narcissus cavanillesii.*
- ▣ Incluir las poblaciones más importantes de las distintas especies en áreas de conservación cuya gestión tenga como objetivo principal la conservación de las especies, favoreciendo así su regeneración natural. Esta medida será especialmente favorable para Veronica micrantha, Festuca gredensis, Narcissus minor subsp. asturiensis y Narcissus cavanillesii.*
- ▣ Establecer poblaciones de especies de este grupo en enclaves protegidos dentro de su área de distribución actual.*

EXTRACTO DEL PLAN DIRECTOR

☐ *Mantener ex-situ una reserva de pantas viables destinadas, en su caso, al reforzamiento o mantenimiento de localidades ocupadas por poblaciones en el medio natural, al menos de las siguientes especies: Veronica micrantha, Festuca gredensis, Narcissus minor subsp. asturiensis y Narcissus cavanillesii.*

3.2. (D) *El manejo de las áreas de conservación no supondrá la prohibición de aprovechamientos como la ganadería, la caza o las actividades forestales, si bien se podrán establecer regulaciones en estas materias, atendiendo a lo establecido en los programas 1 y 2, con el objeto de garantizar la conservación de las poblaciones de flora.*

3.3. (D) *Se estudiará el entorno inmediato de las zonas en las que se localicen poblaciones de las especies de este grupo con el objeto de determinar si son zonas potenciales para el desarrollo de las mismas. En caso afirmativo y en la medida de lo posible:*

☐ *Se promoverá la recuperación de las zonas potenciales que se encuentren degradadas.*

☐ *Se desarrollarán actuaciones dirigidas al incremento de la conectividad entre las poblaciones existentes y las zonas potenciales.*

☐ *Se estudiará la posibilidad de realizar actuaciones reintroducción o traslocación de especímenes en las zonas potenciales.*

3.4. (D) *Las obras y trabajos que puedan afectar a poblaciones de especies de narcisos de este grupo de flora estarán sujetos a la adopción de medidas tendentes a su conservación, entre las que se contemplará la traslocación de poblaciones. Si las obras o trabajos implicasen la completa desaparición de la población, deberá procederse a la traslocación de la misma.*

3.5. (R) *Es incompatible la recolección de plantas completas, propágulos o partes de las mismas, incluso para la elaboración de pliegos botánicos, de las siguientes especies: Veronica micrantha, Narcissus cavanillesii y Narcissus pseudonarcissus subsp. portensis (para este último, únicamente para las poblaciones localizadas al sur del Tajo). Quedan excluidos de esta regulación la recolección de estas especies para el desarrollo de estudios o actuaciones dirigidas expresamente a la conservación de sus poblaciones requiriendo para ello el correspondiente Informe de Afección.*

EXTRACTO DEL PLAN DIRECTOR

PROGRAMA 4.

Objetivo: mejorar la información sobre la distribución y los factores de amenaza de las especies de flora asociada a pastizales

*4.1. (D) Se analizará la distribución y estado de conservación de las poblaciones de *Narcissus minor subsp. asturiensis* en Extremadura, con el objeto de incluir las especies en el Catálogo Regional de Especies Amenazadas de Extremadura (CREAE) en la categoría más acorde a su situación en la región.*

*4.2. (D) Se analizará la distribución y estado de conservación de las poblaciones de *Veronica micrantha*, *Festuca gredensis*, *Narcissus pseudonarcissus subsp. portensis*, *Narcissus cavanillesii* y *Narcissus assoanus* en Extremadura, con el objeto de determinar su estado de amenaza actual en la región y, en su caso, modificar su clasificación en el Catálogo Regional de Especies Amenazadas de Extremadura (CREAE).*

*4.3. (D) Se realizarán muestreos dirigidos a constatar la presencia o ausencia de la especie *Veronica micrantha* en la vertiente cacereña de la Sierra de Gata y, en su caso, delimitar y caracterizar sus poblaciones.*

*4.4. (D) Se establecerá un programa de seguimiento de los pastizales en los que se localizan las poblaciones de *Veronica micrantha*, *Festuca gredensis* y *Narcissus minor subsp. asturiensis*, y las poblaciones de *Narcissus pseudonarcissus subsp. portensis* de la Sierra de San Pedro, las Sierras Centrales de Badajoz y La Serena, con el objeto de valorar los efectos del incremento de la aridez asociado al cambio climático sobre los mismos, y poder prever medidas encaminadas a intentar su mantenimiento.*

Además de los Programas de Conservación 1, 2, 3 y 4 incluidos en el apartado "4.2.2. Plantas vasculares II" del Plan Director de la Red Natura 2000, en la ZAI 1 serán de aplicación las siguientes medidas de conservación:

d.1. (D) Se analizará con detalle la distribución y estado de conservación real de las poblaciones extremeñas, concretamente la población presente en este lugar de la Red Natura 2000.

d.2.(D) El bosque, para mantener su fisionomía y evitar que se matorralice requiere que exista una carga pastante adecuada. Además, esta estructura tradicional es la que requieren los *Narcissus pseudonarcissus sub portensis* para su floración, pues en caso de existir vegetación en las capas intermedias, impedirían que la luz llegara al sustrato donde se desarrollan estos. En este sentido, se procurará el manenimiento de una carga mínima que permita el mantenimiento del bosque tradicional y el desarrollo de esta especie Natura 2000.

e. Elemento clave: *lagarto verdinegro*

Además de los Programas de Conservación 1, 2, y 3 incluidos en el apartado “4.2.8. Reptiles” del Plan Director de la Red Natura 2000, en la ZAI 1 serán de aplicación las siguientes medidas de conservación:

e.1.(A) El bosque existente en la ZEC “Cabezas de Águila”, por la humedad que presenta, es un importante refugio para los anfibios y reptiles. Se realizará un estudio sobre las áreas preferentes de distribución de todas las especies de estos dos grupos presentes en el inventario (anfibios y reptiles) detallado en el apartado 3.2, especialmente del lagarto verdinegro por considerarlo elemento clave del lugar; para conocer el uso que hacen del espacio y poder establecer medidas de conservación acordes para asegurar su conservación.

4.1.2.2. ZAI 2. “ZAI del centro y oeste del espacio”

a. Elemento clave: *murciélago ratonero forestal*

Para este elemento clave de la ZAI 2 serán de aplicación las mismas medidas que se han establecido en la ZAI 1 para el murciélago ratonero forestal. Además, y debido a la importancia de la charca en “Cerro de los Muruelos” (situada en la ZAI del centro del espacio), se aplicará también la siguiente medida:

a.1. (D) Se controlará el exceso de vegetación entorno a la charca para que no impida su uso por los quirópteros.

b. Elemento clave: bosques de roble (9230)

Para los bosques de roble bajo el código 9230 de la ZAI 2 serán de aplicación las mismas medidas que se han establecido en la ZAI 1 para este elemento clave.

4.1.3. Zona de Interés (ZI)

No se contemplan medidas adicionales para esta zona.

4.1.4. Zona de Uso General (ZUG)

Esta zona se corresponde con las áreas de menor calidad relativa dentro del espacio protegido, y no incluyen elementos que sean objeto de medidas específicas de conservación. Por tanto, esta zona se regirá según la normativa básica por la que se regulan los espacios incluidos en la Red Natura 2000.

**Dirección General de Medio Ambiente
Servicio de Conservación de la Naturaleza
y Áreas Protegidas**

Avda. Luis Ramallo, s/n - 06800 MÉRIDA
Tfno: 924 930097 - Fax: 924 003356
dgma.adrmaye@gobex.es
www.extremambiente.gobex.es



UNIÓN EUROPEA

Fondo Europeo Agrícola de Desarrollo Rural:
Europa invierte en las zonas rurales



GOBIERNO DE EXTREMADURA