



# Plan de Gestión de la ZEC “Sierra Alor y Monte Longo”



UNIÓN EUROPEA

Fondo Europeo Agrícola de Desarrollo Rural:  
Europa invierte en las zonas rurales



GOBIERNO DE EXTREMADURA

## ATENCIÓN

**El presente documento es una versión sintética divulgativa cuya información es de carácter orientativo e ilustrador; en ningún caso deberá entenderse como un documento legal de referencia. Este documento incluye un resumen del Plan de Gestión así como los Programas de medidas del Plan Director que le son de aplicación según los hábitats y las especies presentes en la zona.**

Las versiones oficiales del Plan Director y de los Planes de Gestión de los lugares Natura 2000 en Extremadura son las recogidas en los Anexos II y V respectivamente del “Decreto 110/2015, de 19 de mayo, por el que se regula la Red Ecológica Europea Natura 2000 en Extremadura” (en adelante Decreto Red Natura) y que puede consultarse en [www.extremambiente.gobex.es](http://www.extremambiente.gobex.es)

Para obtener más información o resolver cualquier duda relacionada con la Red Natura 2000 puede dirigirse al propio Servicio de Conservación de la Naturaleza y Áreas Protegidas de la Dirección General de Medio Ambiente cuyos datos de contacto son los siguientes:

### **Servicio de Conservación de la Naturaleza y Áreas Protegidas\***

Dirección General de Medio Ambiente  
Consejería de Agricultura, Desarrollo Rural, Medio Ambiente y Energía  
Gobierno de Extremadura

Avda. Luis Ramallo, s/n - 06800 MÉRIDA  
Tfno: 924 930089 - Fax: 924 003356  
[dgma.adrmaye@gobex.es](mailto:dgma.adrmaye@gobex.es)

[www.extremambiente.gobex.es](http://www.extremambiente.gobex.es)

---

\* Es el órgano encargado de la gestión de la Red Natura 2000 en Extremadura, en lo relativo a la conservación, restauración y mejora de sus valores naturales

# ÍNDICE

GLOSARIO.....	4
¿QUÉ ES LA RED NATURA 2000? .....	7
¿QUÉ ASPECTOS DESARROLLA EL DECRETO 110/2015, DE 19 DE MAYO, POR EL QUE SE REGULA LA RED ECOLÓGICA EUROPEA NATURA 2000 EN EXTREMADURA”? .....	8
SÍNTESIS DIVULGATIVA DEL PLAN DE GESTIÓN .....	14
1. MUNICIPIOS INCLUIDOS EN EL ÁMBITO DE APLICACIÓN DEL PLAN DE GESTIÓN .....	14
2. ELEMENTOS CLAVE Y JUSTIFICACIÓN DE SU ELECCIÓN .....	16
3. ZONIFICACIÓN.....	17
3.1. Zona de Alto Interés (ZAI) .....	18
3.2. Zona de Interés (ZI) .....	18
3.3. Zona de Uso General (ZUG) .....	18
4. MEDIDAS DE CONSERVACIÓN .....	19
4.1. Medidas de conservación relativas a la zonificación .....	20
4.1.1. Zona Alto Interés “ZAI” .....	20
4.1.2. Zona de Interés “ZI” .....	31
4.1.3. Zona de Uso General “ZUG”.....	31
4.2. Medidas de conservación relativas a todo el ámbito territorial del Plan de Gestión .....	32

# GLOSARIO

**Red Ecológica Europea Natura 2000 (Red Natura 2000):** es una red ecológica de lugares para la conservación de la biodiversidad, cuya finalidad es asegurar la supervivencia a largo plazo de las especies y los hábitats más amenazados en el ámbito de la Unión Europea.

**Lugares Natura 2000: Lugares de la Red Natura 2000.** Tienen consideración de lugares de la Red Natura 2000, los Lugares de Importancia Comunitaria (LIC), hasta su declaración como Zonas Especiales de Conservación (ZEC), dichas ZEC y las Zonas de Especial Protección para las Aves (ZEPA).

**Lugar de Importancia Comunitaria (LIC):** área designada conforme a las disposiciones de la Directiva Hábitats que contribuye de forma apreciable al mantenimiento o, en su caso, al restablecimiento del estado de conservación favorable de los tipos de hábitats de interés comunitario y los hábitats de las especies Natura 2000, que figuran respectivamente en los Anexos I y II de la citada Directiva.

**Zona Especial de Conservación (ZEC):** Lugar de Importancia Comunitaria declarado por las correspondientes Comunidades autónomas junto con la aprobación de un plan o instrumento de gestión.

**Zona de Especial Protección para las Aves (ZEPA):** área designada conforme a las disposiciones de la Directiva de Aves, que incluyen los territorios más adecuados para la conservación de las especies de las aves silvestres incluidas en el anexo I de la Directiva, así como para las especies de aves migratorias, no contempladas en dicho anexo, cuya llegada sea regular.

**Especies Natura 2000:** especies por las que han sido designados los Lugares de la Red Natura 2000. Se corresponden, según el caso, con las especies del anexo II de la Directiva de Hábitats, las especies del anexo I de la Directiva de Aves y las especies de aves migratorias de llegada regular.

**Hábitats Natura 2000:** Hábitats de interés comunitario incluidos en el Anexo II de la Directiva Hábitats. Son aquellas áreas naturales y seminaturales, terrestres o acuáticas, que, en el territorio europeo de los Estados miembros de la UE, se encuentran amenazados de desaparición en su área de distribución natural, o bien presentan un área de distribución natural reducida a causa de su regresión o debido a que es intrínsecamente restringida, o bien constituyen ejemplos representativos de una o de varias de las regiones biogeográficas de la Unión Europea.

**Valores Natura 2000:** es el conjunto de los hábitats de interés comunitario y especies Natura 2000 presentes en un lugar de la

red Natura 2000; es decir, las especies y hábitats presentes en los anexos I y II de la Directiva Hábitat y las especies de aves del Anexo I de la Directiva Aves, así como las aves migratorias de llegada regular de dicha Directiva..

**Elemento clave:** Son los valores Natura 2000 en los que, por su grado de amenaza a nivel regional o por su representatividad, estado de conservación y/o situación de amenaza en el ámbito territorial de un Plan de Gestión, se basa la zonificación y se centran las medidas de conservación de dicho plan. Estos elementos clave son especies Natura 2000 o hábitats de interés comunitario, considerados tanto de forma individual como agrupados. También podrá ser considerada como elemento clave la conectividad, como proceso ecológico esencial para mejorar la coherencia ecológica de la red Natura 2000.

**Zonificación:** División del territorio de cada lugar Natura 2000 en distintas zonas en base a los valores Natura 2000 existentes. Esto permite que en cada una de las zonas delimitadas, en función de los valores Natura 2000 y los usos y aprovechamientos existentes en el territorio, se establezcan medidas de conservación diferenciadas (directrices de conservación, regulaciones de usos, recomendaciones para la conservación y actuaciones de conservación) que facilitan la gestión de dicho lugar. Las distintas zonas en las que pueden dividirse los lugares de la Red Natura 2000 son: Zona de Interés Prioritario (ZIP), Zona de Alto Interés (ZAI), Zona de Interés (ZI) y Zona de Uso General (ZUG).

**Zona de Interés Prioritario (ZIP):** Territorio que incluye áreas críticas para la conservación de los elementos clave de mayor interés en la gestión del espacio.

**Zona de Alto Interés (ZAI):** Territorio que incluye otras zonas de importancia para la conservación de los elementos clave de mayor interés, así como áreas críticas y zonas de importancia para la conservación del resto de elementos clave.

**Zona de Interés (ZI):** Territorio que, si bien contribuye a la conservación de las especies Natura 2000 y de los hábitats de interés comunitario, no incluye zonas de especial importancia para la conservación de los elementos clave.

**Zona de Uso General (ZUG):** Territorio que no presenta valores naturales significativos en cuanto a los hábitats de interés comunitario y de las especies Natura 2000. Con carácter general, en esta zona se podrán incluir: Las superficies con mayor grado de antropización; Las áreas clasificadas como suelo urbano y urbanizable, o áreas clasificadas como suelo rustico limítrofes a estas; La red de carreteras y otras infraestructuras viarias que limiten y recorran los lugares de la Red Natura 2000, así como las de nueva construcción.

**Medida de conservación:** Medida diseñada para contrarrestar de forma específica uno o varios factores de amenaza que condicionan el estado de conservación las especies o hábitats de los valores Natura 2000. Las medidas de conservación pueden ser de cuatro tipos: Directriz (D); Regulación (R); Recomendación (r); Actuación (A).

**Directriz (D):** Criterio que orienta la definición y ejecución de actuaciones. Estas directrices tienen la consideración de directrices básicas para las Administraciones sectoriales en el desarrollo de sus competencias dentro del ámbito de la Red Natura 2000.

**Regulación (R):** Norma de obligado cumplimiento.

**Recomendación (r):** Medida que, si bien no tiene carácter obligatorio, su aplicación contribuye a la conservación de la especie o hábitat.

**Actuación (A):** Medida de gestión activa valorada económicamente cuya aplicación, con carácter general, es responsabilidad de la Administración con competencias en la gestión de la Red Natura 2000.

**Programa de conservación:** Conjunto de medidas de conservación específicas dirigidas a contrarrestar los efectos de una o de varias amenazas.

**Informe de Afección:** Procedimiento administrativo al que deben someterse las actividades que se desarrollan en Red Natura 2000 para valorar los posibles efectos, directos o indirectos, de su desarrollo sobre las especies Natura 2000 y las hábitats de interés comunitario existentes en el territorio.

**Especie endémica:** Especie autóctona exclusiva de un determinado territorio, ya sea un continente, un país, una región, o una zona particular. Así, una especie endémica de Extremadura, sólo se podrá encontrar de forma natural en dicha región.

**Especie exótica invasora:** La que se introduce o establece en un ecosistema o hábitat natural o seminatural y que es un agente de cambio y amenaza para la diversidad biológica nativa, ya sea por su comportamiento invasor, o por el riesgo de contaminación genética.

**Especie autóctona:** La existente dentro de su área de distribución natural.

**CREAE:** Catálogo Regional de Especies Amenazadas de Extremadura (Decreto 37/2001, de 6 de marzo, por el que se regula el Catálogo Regional de Especies Amenazadas de Extremadura.)

**CNEA:** Catálogo Nacional de Especies Amenazadas (Real Decreto 139/2011, de 4 de febrero, para el desarrollo del Listado de Especies Silvestres en Régimen de Protección Especial y del Catálogo Español de Especies Amenazadas).

**LESRPE:** Listado de Especies Silvestres en Régimen de Protección Especial (Real Decreto 139/2011, de 4 de febrero, para el desarrollo del Listado de Especies Silvestres en Régimen de Protección Especial y del Catálogo Español de Especies Amenazadas).

## ¿QUÉ ES LA RED NATURA 2000?



*La Red Natura 2000 es una red de lugares de alto valor ecológico que constituye el principal instrumento para desarrollar las políticas de la Unión Europea orientadas a garantizar la conservación de la biodiversidad, prestando especial atención a los hábitats y a las especies de flora y fauna más amenazadas. En Extremadura esta Red representa actualmente el 30,3% de la superficie regional (1.264.288 ha) y está integrada por 71 ZEPA (1.102741,9 ha; 26,5% de la región) y 89 ZEC (934.118,8 ha; 22,4% de la región).*

### ¿QUIÉN ES RESPONSABLE DE GARANTIZAR LA CONSERVACIÓN DE LA BIODIVERSIDAD?

**Al igual que el resto de Comunidades Autónomas de España y de regiones de los Estados miembros de la Unión Europea,** Extremadura tiene la obligación de fijar las medidas necesarias que garanticen la conservación de los hábitats y las especies de los lugares que componen la Red Natura 2000 en su territorio.

### ¿QUÉ NORMAS REGULAN LA RED NATURA 2000 EN EXTREMADURA?

El “Decreto 110/2015, de 19 de mayo, por el que se regula la Red Ecológica Europea Natura 2000 en Extremadura” asegura el cumplimiento de disposiciones normativas nacionales y de la Unión Europea.

A su vez desarrolla la regulación sobre la Red Natura 2000 contenida en la Ley 8/1998, de 26 de junio, de Conservación de la Naturaleza y Espacios Naturales de Extremadura.

# ¿QUÉ ASPECTOS DESARROLLA EL DECRETO 110/2015, DE 19 DE MAYO, POR EL QUE SE REGULA LA RED ECOLÓGICA EUROPEA NATURA 2000 EN EXTREMADURA”?

- Establece el tipo de **planes, programas y proyectos que deben someterse a INFORME DE AFECCIÓN** para evaluar sus posibles repercusiones sobre las zonas de la Red Natura 2000 en Extremadura. Asimismo regula la figura del Informe de Afección.
- **Aprueba INSTRUMENTOS DE GESTIÓN para todos los lugares de la Red Natura 2000 en Extremadura.**
- Establece la posibilidad de crear, para cada zona o grupo de zonas de la Red Natura 2000 en Extremadura, un **ÓRGANO COLEGIADO DE PARTICIPACIÓN PÚBLICA.**
- Establece 4 categorías de **ZONIFICACIÓN** en las que puede delimitarse **cada zona de la Red Natura 2000**, en función de sus características medioambientales.
- Establece el **procedimiento de declaración** de cada uno de los lugares pertenecientes a la Red natura 2000 en Extremadura.
- **Declara como ZEC los LIC** existentes en Extremadura cumpliendo con la normativa.
- **Modifica los límites de algunas zonas ZEPA** (los Anexos III y IV del Decreto Red Natura, recogen respectivamente, la denominación y los límites de todas las zonas ZEC y ZEPA existentes en Extremadura. En el Anexo VI se recoge la cartografía de los lugares Natura 2000).



## ¿QUE ACTIVIDADES SE SOMETEN A INFORME DE AFECCIÓN?

Con carácter general se debe solicitar Informe de Afección para el desarrollo de **planes, programas, proyectos y actividades** que estén **sujetos a comunicación ambiental, evaluación de impacto ambiental, evaluación ambiental de planes y programas, autorización o comunicación previa** de cualquier Administración.

Además, también deberá solicitarse Informe de Afección para el desarrollo de las **actividades recogidas en el Anexo I del Decreto Red Natura** (salvo, con carácter general, cuando se lleven a cabo dentro de las Zonas de Uso General) y, en su caso, para aquellas actividades contempladas expresamente en los Planes de Gestión.

## ¿CUALES SON LOS INSTRUMENTOS DE GESTIÓN DE LOS LUGARES NATURA 2000?

### El **PLAN DIRECTOR**

*(Anexo II del Decreto Red Natura).*

Es el **instrumento de planificación básico para todas las zonas** que integran la Red Natura 2000 en Extremadura. En el mismo se establece una serie de **medidas generales para la gestión y conservación** de toda la Red Natura 2000 en Extremadura, siendo aplicable a toda ella, y configurándose como la **base para la elaboración de los Planes de Gestión** específicos de los distintos lugares.

### Los **PLANES DE GESTIÓN**

*(Anexo V del Decreto Red Natura).*

Son **instrumentos específicos** para la **gestión de cada uno de los lugares** de la Red Natura 2000. En ellos se **caracteriza** detalladamente cada lugar Natura 2000, se determinan de forma justificada los **elementos clave** (especies o hábitats Natura 2000 existentes) a conservar y se analizan las **amenazas** que hay sobre ellos, para después establecer una **zonificación** (4 tipos de zonas) atendiendo a la importancia de cada zona en la conservación de dichos elementos.

Esta zonificación facilita y optimiza la gestión, ya que permite determinar **objetivos de conservación** para los elementos clave existentes en cada zona en coexistencia con los usos del territorio. **Los Planes de Gestión incorporan** después aquellos **Programas de medidas recogidos en el Plan Director** que están dirigidos a la consecución de los mencionados objetivos de conservación, y por tanto a contrarrestar los efectos de una o de varias de las amenazas previamente identificadas. **Asimismo**, los Planes de Gestión **incluyen medidas diferenciadas más específicas** que las de los Programas, y que se ajustan a necesidades concretas de conservación de los elementos clave del lugar o lugares a los que se aplica el Plan de Gestión. Por otra parte, todas las medidas de conservación recogidas en los Planes de Gestión pertenecen a uno de los cuatro tipos cuya definición se incluye en el Glosario del presente documento.



El siguiente esquema representa de forma básica el proceso de elaboración y la estructura del Plan de Gestión de uno o varios lugares de la Red Natura 2000:



El presente documento es una versión divulgativa cuyo objetivo es facilitar el entendimiento del Plan de Gestión del lugar de la Red Natura 2000 que nos ocupa. Recoge una síntesis de los apartados más relevantes del Plan de Gestión, e integra aquellos contenidos del Plan Director a los que hace referencia.

## Plan Director Red Natura 2000 Extremadura

### Programas de medidas específicas de conservación para hábitats y especies

## Plan de Gestión de un Lugar Natura 2000

- RESUMEN ELEMENTOS CLAVE PRESENTES Y JUSTIFICACIÓN DE SU ELECCIÓN
- RESUMEN ZONIFICACIÓN DEL LUGAR NATURA 2000
- MEDIDAS DE CONSERVACIÓN:
  - Programas de medidas del Plan Director para los elementos clave.
  - Medidas específicas del Plan de Gestión.

## SINTESIS DIVULGATIVA DEL PLAN DE GESTIÓN

# SÍNTESIS DIVULGATIVA DEL PLAN DE GESTIÓN

## 1. Municipios incluidos en el ámbito de aplicación del Plan de Gestión

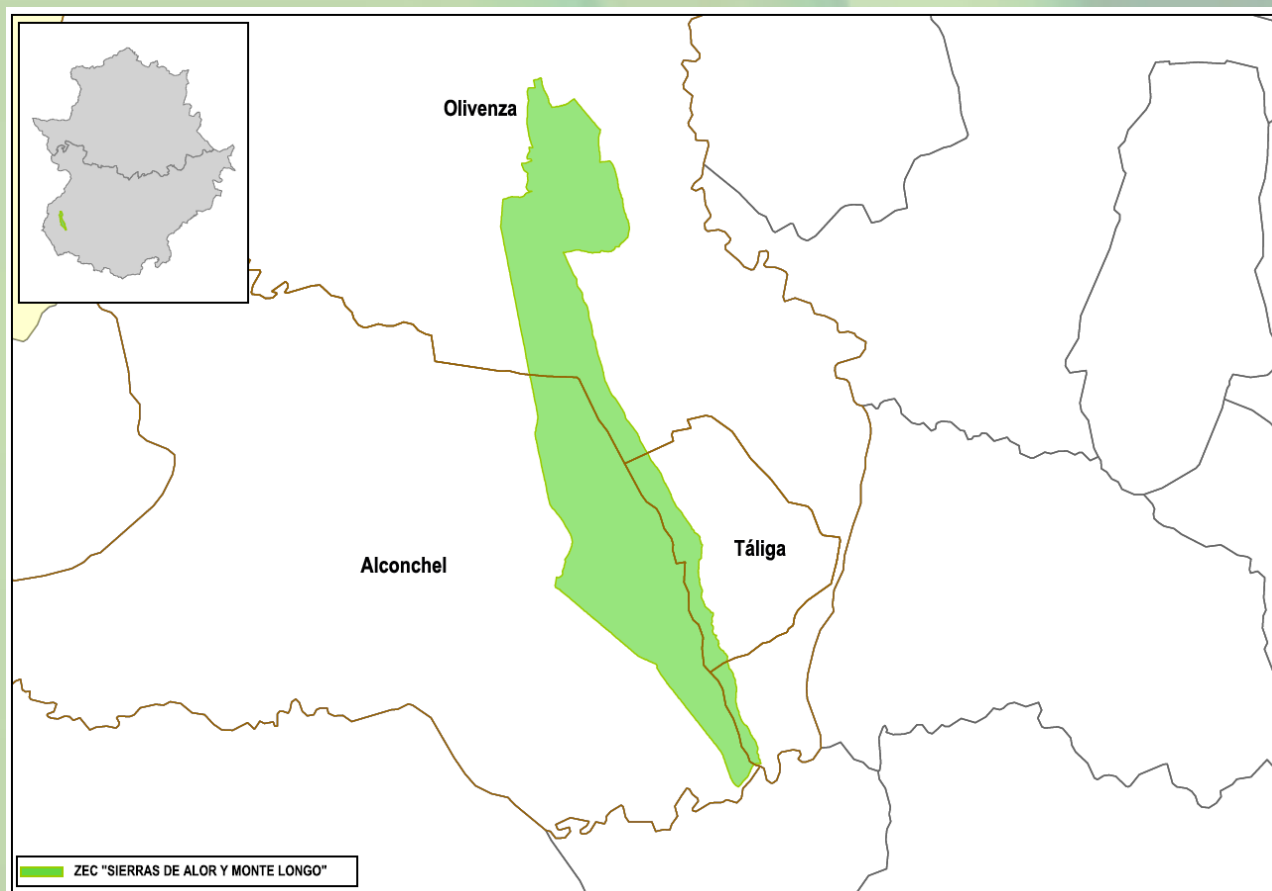

Municipio		Sup. municipio coincidente con los lugares (ha)	% SM	% SL
Nombre	Sup. (ha.)			
Alconchel	29622,27	3287,24	11,10	49,19
Olivenza	43113,84	2885,77	6,69	43,18
Táliga	3155,82	510,25	16,17	7,63

## 2. Elementos clave y justificación de su elección

Elementos clave de la ZEC “Sierra Alor y Monte Longo” y justificación para su elección	
Denominación del elemento clave	Criterios para su consideración como elemento clave
5330	Este hábitat se distribuye por la totalidad de la Comunidad extremeña, siendo en la Sierra de Alor y la Capitana uno de los lugares donde hay una mejor y mayor representación de este hábitat.
6220*	Este hábitat es un hábitat prioritario con una extensa representación en Extremadura, pero el “subtipo calizo” presente en este LIC es menos común, estando muy bien representado en “Sierra de Alor y la Capitana”.
8210	Hábitat muy escasamente representado en la comunidad extremeña, siendo el sur de la provincia de Badajoz, y concretamente en la “Sierra de Alor y Monte Longo”, donde se puede encontrar presente este hábitat rocoso.
4030	Brezales presentes en el norte de Extremadura y más escasamente en el sur. Es en este ZEC donde se extiende una muy buena representación de este hábitat de interés comunitario, y se encuentra acompañado de especies de flora presentes en el catálogo regional de especies amenazadas de Extremadura.
Galápagos europeo	Especie indicadora de la calidad de las aguas y del estado de conservación de los hábitats ribereños termomediterráneos.



### 3. Zonificación

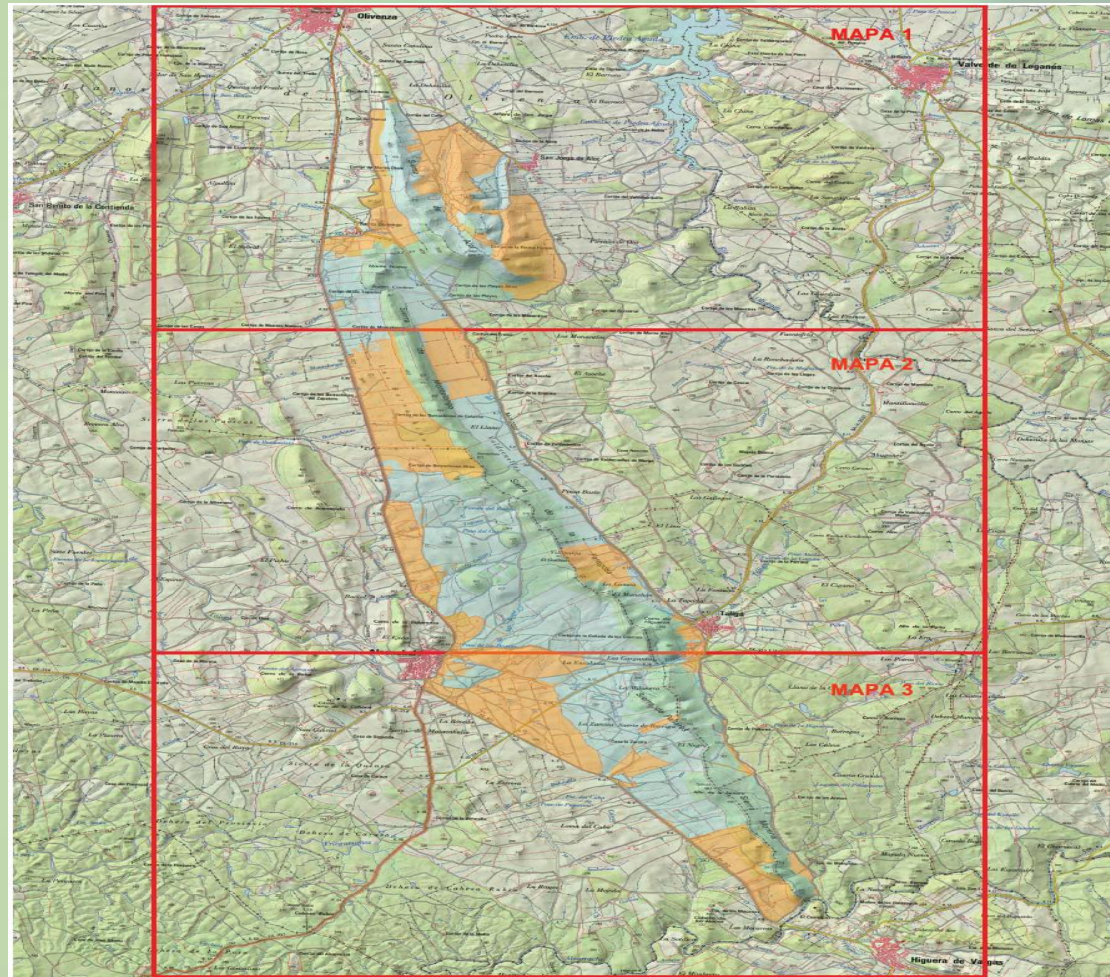

### 3.1. Zona de Alto Interés (ZAI)

- **ZAI 1.**

Mancha más noreste del espacio. Presencia del hábitat de interés comunitario 4030 y especies de flora amenazada.

- **ZAI 2. “Sierras de Alor, Montelongo, Pallares y Morena”.**

Se distribuye principalmente en la parte central del espacio, formando una estrecha franja alargada. Se clasifica como ZAI por presencia de los hábitats de interés comunitario 5330 y 8210.

- **ZAI 3. “Puerto Cordero, Cerca del Castillo, Cabeza del Algarve y el entorno de Los Caleros”**

Diversas manchas que se distribuyen a lo largo de toda la ZEC sobre hábitat de interés comunitario 6220, siendo además de interés prioritario.

### 3.2. Zona de Interés (ZI)

Resto de superficie de la ZEPA no zonificada como ZAI y ZUG.

### 3.3. Zona de Uso General (ZUG)

Son Zonas de Uso General aquellas zonas antropizadas, como caminos, carreteras, y suelo urbano o urbanizable, que no cuentan con valores significativos.

## 4. Medidas de conservación

A continuación se recogen las medidas de conservación establecidas, tanto en el Plan Director de la Red Natura 2000 como en el Plan de Gestión de este lugar/lugares, para la conservación de sus principales valores Natura 2000 (los elementos clave).

Entre estas medidas diferenciamos:

- **Las medidas de conservación contempladas en los distintos Programas de Conservación del Plan Director**

Estas medidas en muchas ocasiones tienen un carácter muy general y se aplican a una gran variedad de especies y hábitats, por lo que en algunos casos, dependiendo de las características de los distintos lugares Natura 2000 y de los valores Natura 2000 (especies y hábitats) existentes en el territorio, no serán de aplicación. Además, están dirigidas principalmente a las administraciones, de modo que las deben tener en cuenta, en los casos en los que proceda, para el desarrollo de sus funciones.

(Estas medidas se recogen como extracto del Plan Director en los cuadros color malva en el presente documento divulgativo)

- **Las medidas de conservación desarrolladas en el Plan de Gestión**

Estas medidas, establecidas también teniendo en cuenta las medidas contempladas en el Plan Director, se ajustan de forma específica a las necesidades de conservación del lugar/lugares al/a los que se aplica el Plan de Gestión. Debido a su carácter específico siempre son de aplicación.

#### 4.1. Medidas de conservación relativas a la zonificación

##### 4.1.1. Zona Alto Interés “ZAI”

- a.1. (R) Son incompatibles las nuevas construcciones e instalaciones permanentes no vinculadas directa y exclusivamente al servicio de la gestión medioambiental, educación ambiental o análogas o a la explotación de las fincas de naturaleza agrícola, ganadera, forestal o cinegética, que vengan requeridas por estas o sirvan para su mejora.
- a.2. (R) Las actividades mineras requerirán el correspondiente Informe de Afección siguiendo las orientaciones establecidas en el epígrafe 3.1.9. “en materia de actividades extractivas” de las directrices de conservación relativas a sectores de actividad del Plan Director. En todo caso, se procurará que estas actuaciones se desarrollen fuera de las zonas clasificadas como ZAI.
- a.3. (D) Se evitarán os cambios de uso de suelo forestal a agrícola que puedan afectar a alguno de los hábitats de interés comunitario presentes en las ZAI.

a. Elemento clave: hábitat 6220\*

Programas de Conservación 1 y 2 incluidos en el apartado “4.1.4. Sistema de hábitat de pastizales y riberas” del Plan Director de la Red Natura 2000:

#### **EXTRACTO DEL PLAN DIRECTOR**

*PROGRAMA 1.*

*Objetivo: compatibilizar los usos agrarios y forestales con la conservación de estos hábitats.*

## **EXTRACTO DEL PLAN DIRECTOR**

1.1. (D) Se apoyará el mantenimiento de los aprovechamientos de pasto por el ganado, especialmente de los tradicionales como la trashumancia, trastermitancia, redileo, etc., actividades que revierten en la conservación del sistema de pastizales y praderas, salvaguardando la densidad óptima de vegetación.

1.2. (D) Se evitarán los cambios de uso de suelo que puedan comprometer el estado de conservación global de los hábitats de pastizales y praderas de interés comunitario dentro de los lugares Natura 2000, especialmente cuando se trate de hábitats de reducida distribución en Extremadura. Con carácter general, cuando un terreno lleve 15 o más años abandonado, se considera que deja de ser agrícola y pasa a ser forestal, tal y como establece la disposición adicional primera del Decreto 13/2013, de 26 de febrero, por el que se regula el procedimiento administrativo para la realización de determinados aprovechamientos forestales y otras actividades en la comunidad autónoma de Extremadura. Por lo tanto, la reanudación del aprovechamiento agrícola en estos terrenos será considerada un cambio de uso del suelo.

1.3. (D) Se velará porque la explotación ganadera extensiva de los recursos no sobrepase la capacidad de carga de los pastizales y praderas de interés comunitario, de manera que estos puedan ser utilizados de manera sostenible. En el caso de los prados de siega que no sean segados se procurará el mantenimiento de una carga ganadera suficiente para evitar la invasión del matorral.

En este sentido, se apoyará la elaboración de estudios para determinar la carga pastante óptima (carga ganadera más carga cinegética) teniendo en cuenta tanto las características de cada finca y sistema de explotación, como los posibles complementos alimenticios aportados al ganado y especies cinegéticas durante los periodos de estío, sequía o escasez. Estos estudios estarán especialmente recomendados, en aquellos casos en los que sea evidente el deterioro de las condiciones ambientales de los pastizales naturales al objeto de establecer las medidas oportunas que permitan el adecuado aprovechamiento de los recursos sin detrimento de los valores naturales del lugar.

1.4. (D) Se promoverá el desarrollo de medidas de apoyo a los sistemas de aprovechamiento de pastos compatibles con la conservación de los hábitats de pastizales y praderas y, en particular, a aquellos basados en el manejo de rotación de parcelas.

1.5. (D) Se velará por que las labores de mejora y adecuación de pastizales y praderas se realicen de tal modo que se minimice el riesgo tanto de alteración de la dinámica como de empobrecimiento o transformación de la comunidad florística de los hábitats de interés comunitario a los que se adscriben.

1.6. (r) Se procurará que las labores de desbroce en pastizales de zonas de montaña o en áreas de fuerte pendiente se realicen preferentemente por medios manuales o desbrozadoras de cadena o martillos a fin de evitar la generación de procesos

## **EXTRACTO DEL PLAN DIRECTOR**

erosivos.

1.7. (r) *En las actuaciones de mejora de pastizales y praderas se procurará la utilización de semillas de especies autóctonas, propias de la zona o adaptadas a la misma.*

1.8. (D) *Se promoverá la realización de actuaciones de asesoramiento para la adecuada aplicación de actuaciones de mejora de pastizales y praderas, buscando el equilibrio entre productividad y conservación de los hábitats de interés comunitario a los que se adscriben. Estas medidas irán dirigidas fundamentalmente a la aplicación de abonos orgánicos, enmiendas calizas y fertilizantes químicos.*

1.9. (D) *Se velará por la preservación de las zonas de ecotono en los agrosistemas y, en particular, de los muretes de piedra y linderos de vegetación, como zonas de amortiguación de impactos y por su contribución al incremento de la biodiversidad de los hábitats constituidos por pastizales y praderas.*

1.10. (D) *Asimismo, se promoverá la restauración o creación de puntos de agua distribuidos de forma homogénea en aquellas zonas en las que una excesiva presión ganadera pueda alterar la calidad de los pastizales y praderas.*

1.11. (D) *Podrán establecerse de manera excepcional zonas de exclusión temporal cuando se constate que la presencia de ganado en una zona está contribuyendo a su excesiva nitrificación o esté originando procesos erosivos, poniendo en riesgo la conservación de los sistemas de pastizales y praderas de mayor interés.*

### **PROGRAMA 2.**

*Objetivo: compatibilizar la construcción de nuevas infraestructuras con la conservación de estos hábitats.*

2.1. (D) *El hábitat “Estepas salinas mediterráneas (Limnietalia) (\*)” presenta una distribución y extensión muy reducidas dentro de Extremadura. Por ello, se evitará la construcción de infraestructuras cuando puedan suponer la eliminación o degradación de este hábitat.*

2.2. (D) *En los procedimientos de evaluación ambiental se prestará especial atención a los posibles impactos derivados de las*

**EXTRACTO DEL PLAN DIRECTOR**

*actuaciones que impliquen la realización de movimientos de tierra, así como de aquellas que puedan alterar la dinámica hídrica superficial o subterránea, y que pueden ser causa de la degradación o desaparición de los hábitats de pastizales y praderas.*

Además de los Programas de Conservación 1 y 2 incluidos en el apartado “4.1.4. Sistema de hábitat de pastizales y riberas” del Plan Director de la Red Natura 2000, en la ZAI serán de aplicación las siguientes medidas de conservación:

- a.1. (R) Se considera compatible el aprovechamiento de pastos del ganado, siempre que este aprovechamiento no sobrepase la capacidad de carga de los pastizales, tal y como establece el plan director en el epígrafe 1.3. (D) en su apartado de Medidas específicas para la conservación de los hábitats de pastizales y praderas:

*“Se velará porque la explotación ganadera extensiva de los recursos no sobrepase la capacidad de carga de los pastizales y praderas de interés comunitario, de manera que estos puedan ser utilizados de manera sostenible. En el caso de los prados de siega que no sean segados se procurará el mantenimiento de una carga ganadera suficiente para evitar la invasión del matorral.*

*En este sentido, se apoyará la elaboración de estudios para determinar la carga pastante óptima (carga ganadera más carga cinegética) teniendo en cuenta tanto las características de cada finca y sistema de explotación, como los posibles complementos alimenticios aportados al ganado y especies cinegéticas durante los periodos de estío, sequía o escasez. Estos estudios estarán especialmente recomendados, en aquellos casos en los que sea evidente el deterioro de las condiciones ambientales de los pastizales naturales al objeto de establecer las medidas oportunas que permitan el adecuado aprovechamiento de los recursos sin detrimento de los valores naturales del lugar.”*

- a.2. (A) Determinar la carga ganadera optima en la ZAI establecida por presencia de hábitat prioritario 6220\*.

b. Elemento clave: hábitat 5330

Programas de Conservación 1,2 y 3 incluidos en el apartado “4.1.3. Sistema de hábitat de matorral” del Plan Director de la Red Natura 2000:

**EXTRACTO DEL PLAN DIRECTOR**

*PROGRAMA 1.*

*Objetivo: compatibilizar los usos agrarios y forestales con el mantenimiento de un estado de conservación favorable de los hábitats de matorral.*

*1.1. (R) El labrado de sistemas de hábitats de matorral de interés comunitario para la creación de pastos o con el fin de aumentar la superficie de estos se considera un desbroce, requiriendo el correspondiente Informe de Afección.*

*1.2. (D) No obstante, en los casos en los que los hábitats de interés comunitario del sistema de matorral, especialmente cuando se trate de los hábitats 5330 y 4030, hayan ocupado un territorio destinado a algún aprovechamiento agrario o forestal se podrán realizar desbroces, contando siempre con el correspondiente Informe de Afección favorable.*

*1.3. (D) En formaciones de matorral de interés comunitario de elevado valor ambiental se podrán realizar desbroces, siempre que se cuente con el correspondiente Informe de Afección, en las siguientes condiciones:*

*☐ En áreas de retamal denso y continuo, con una merma evidente del pastizal, se podrá realizar una entresaca de los pies de retama con el fin de aumentar la superficie de pastos. Dicha entresaca podrá realizarse por fajas.*

*☐ Las manchas de coscoja, acebuche o lentisco, de ladera o ribero no se podrán desbrozar. En su lugar se realizará una selección y entresaca de los pies, pero manteniendo siempre una cobertura suficiente que impida procesos erosivos.*

*☐ Donde aparezca regenerado de arbolado se deberá mantener 1 metro de matorral alrededor del mismo para su protección.*

*☐ Los matorrales con presencia de *Echinopartum barnadesii* no podrán ser desbrozados.*

*☐ En los matorrales de montaña (brezales) que contacten con formaciones de ribera, las labores de desbroce se supeditarán a la conservación de estas formaciones, dejando una banda de matorral en cada orilla que permita proteger al regenerado y a*



## **EXTRACTO DEL PLAN DIRECTOR**

*las especies herbáceas relictas, incluso fuera de esa banda, se respetará el matorral cuando se observe la presencia de regeneración en su interior.*

□ *En zonas con presencia de las especies de *Thymelaea procumbens* y *Astragalus gines-lopezii*, en peligro de extinción; y de *Thymelaea broteriana*, *Drosophyllum lusitanicum*, vulnerables, todas ellas presentes en los hábitats de matorral, previo al inicio de las labores de desbroce, se deberá señalar la zona ocupada por estas especies de manera que pueda ser respetada. En la zona a respetar sólo se realizará el desbroce si se considera que la densidad de matorral compromete la continuidad de la población por una excesiva competencia. Este desbroce se realizará de manera manual en ruedos evitando dañar a los ejemplares de estas especies y no dejándolos muy expuestos para evitar un excesivo ramoneo.*

*1.4. (D) Se procurará evitar el cambio de uso de suelo de forestal a agrícola. En los casos en los que el terreno lleve 15 o más años abandonado, se considera que deja de ser agrícola y pasa a ser forestal, tal y como establece la disposición adicional primera del Decreto 13/2013, de 26 de febrero, por el que se regula el procedimiento administrativo para la realización de determinados aprovechamientos forestales y otras actividades en la comunidad autónoma de Extremadura. Por lo tanto, la eliminación de la vegetación natural de estos terrenos no se considerará un desbroce sino cambio de uso del suelo.*

*1.5. (D) Con carácter general, la intensificación de las prácticas ganaderas no supondrá una transformación de las características de las áreas que presentan matorrales de interés comunitario. Se procurará el establecimiento de una carga adecuada de ganado menor (cabra y oveja) para el mantenimiento en estado de conservación favorable de estos hábitats.*

### **PROGRAMA 2.**

*Objetivo: proteger frente a forestaciones.*

*2.1. (D) Se evitarán las forestaciones en enclaves con presencia de matorrales de cumbre de *Cytisus oromediterraneus* (formación climática supraforestal en toda su área de distribución en Extremadura).*

*2.2. (D) Las formaciones ralas sobre suelos raquíuticos de *Erica umbellata* y los enebrales deberán excluirse como zonas*

**EXTRACTO DEL PLAN DIRECTOR**

*potenciales de forestación.*

**PROGRAMA 3.**

*Objetivo: compatibilizar la construcción de nuevas infraestructuras con la conservación de estos hábitats.*

*3.1. (D) Cualquier construcción de nuevas infraestructuras en zonas de cumbres que afecte a este tipo de hábitats deberá tomar medidas correctoras específicas para minimizar su impacto como la gestión de terraplenes y taludes para la rápida recolonización, evitando el enterramiento de plantas con los materiales de rechazo y la creación de acúmulos de rocas en forma de escombreras.*

*3.2. (D) Las formaciones singulares de Echinopartum ibericum sobre dientes de perro cacuminales que están presentes en estos hábitats de matorral deberán ser respetadas. De igual modo que en caso de que se detecte la presencia de Astragalus gines-lopezii, Thymelaea broteriana y Thymelaea procumbens.*

Además de los Programas de Conservación 1,2 y 3 incluidos en el apartado “4.1.3. Sistema de hábitat de matorral” del Plan Director de la Red Natura 2000, en la ZAI serán de aplicación las siguientes medidas de conservación:

- b.1. (R) Será incompatible el desbroce de retamal perteneciente a este hábitat de interés comunitario, salvo que haya ocupado un territorio destinado en la actualidad a algún aprovechamiento agrario o forestal. En estos casos, y contando siempre con el correspondiente informe de afección, podrán ser desbrozados.
- b.2.(D) Se estudiará la posibilidad de realizar translocaciones a parcelas de la DGMA de flora amenazada calcícola, principalmente la especie Ceratocapno heterocarpa, asociada al hábitat 5330, así como especies de orquídeas.

b.3. (R) Las actividades de ocio relacionadas con el vuelo (parapente y paramotor) deberán respetar los accesos creados a las crestas de la sierra. Los existentes podrán mantenerse, pero será incompatible la modificación de la anchura de los mismos con el objetivo de fomentar el acceso a pie, ni eliminando la vegetación de los bordes. Será incompatible la apertura de nuevos accesos a las crestas de la sierra.

c. Elemento clave: hábitat 8210

Programas de Conservación 1,2, 3 y 4 incluidos en el apartado “4.1.1. Sistema de hábitat de roquedos y cuevas” del Plan Director de la Red Natura 2000:

#### **EXTRACTO DEL PLAN DIRECTOR**

##### *PROGRAMA 1.*

*Objetivo: proteger frente a actividades extractivas.*

*1.1. (R) Las actividades extractivas son la mayor amenaza para este tipo de hábitats, ya que supone la eliminación física del mismo. Dado que se trata de una actividad irrecuperable, dentro de Red Natura 2000 no podrán establecerse nuevas explotaciones extractivas que afecten a los roquedos y gleras de interés comunitario (canteras, graveras, etc.).*

*1.2. (D) Se promoverá la restauración de las explotaciones existentes, siguiendo los criterios orientadores establecidos en el epígrafe 2.9. En materia de actividades extractivas del presente Plan Director.*

##### *PROGRAMA 2.*

*Objetivo: compatibilizar el desarrollo de los usos ganaderos con la conservación de estos hábitats.*

*2.1. (D) Podrán establecerse medidas de exclusión temporal cuando se observe que alguna población de especies de interés*

## **EXTRACTO DEL PLAN DIRECTOR**

*presente problemas de reclutamiento, debido a que el ramoneo elimina todo el regenerado en la base de cantil convirtiendo a muchas especies en rupícolas obligadas con poblaciones y productividades muy inferiores a las naturales. La mayoría de las especies de estos hábitats son perennes o vivaces y una excesiva presión de ramoneo contribuye a acortar su ciclo de vida y dificulta su reproducción sexual, lo que a medio plazo pone en peligro la continuidad de las poblaciones afectadas.*

*2.2. (D) En zonas donde el excesivo aporte de materia orgánica procedente de los excrementos del ganado contribuya a favorecer el asentamiento de comunidades de plantas nitrófilas que compiten con la vegetación propia de estos medios suponga un severo problema y afecte a especies de interés podrán establecerse medidas correctoras que incluyan exclusión temporal del ganado.*

*2.3. (D) En las zonas con presencia de cabra montés deberá mantenerse su población dentro de los márgenes establecidos en los correspondientes planes cinegéticos.*

*2.4. (D) Se deberá hacer un seguimiento de las actividades potencialmente generadoras de contaminación de los acuíferos por nitratos y fertilizantes precedentes de la actividad agraria en las cuencas de la red de drenaje local de las cuevas o cavidades con presencia de los hábitats de interés comunitario de este sistema. Del mismo modo, no deberán alterarse los terrenos que constituyen esta cuenca de la red de drenaje local, ya que la infiltración, tanto de las aguas pluviales como de cualquier otro tipo de vertidos puede afectar directamente a las comunidades florísticas presentes en ellas.*

### **PROGRAMA 3.**

*Objetivo: compatibilizar la conservación de estos hábitats con la práctica de actividades de ocio.*

*3.1. (D) La actividad de la escalada en zonas con presencia de especies de flora rupícola amenazada puede suponer una grave amenaza para el mantenimiento de sus poblaciones. Los daños por descalce, pisoteo, abrasión, etc. suponen la muerte de estas plantas; y la acumulación de residuos contribuye a la formación de comunidades nitrófilas en la base de los cantiles que desplazan a las especies más sensibles, por lo que en las zonas con presencia de estas especies, deberán señalizarse para limitar dicha actividad.*

## **EXTRACTO DEL PLAN DIRECTOR**

3.2. (D) Respecto a la medida anterior, la apertura de nuevas vías de escalada deberá contemplar estas amenazas y podrán ser denegadas en caso de ser incompatibles con la conservación de estas especies. Asimismo, las vías actualmente abiertas podrán ser cerradas o desplazadas si en su recorrido se localizan especies amenazadas.

3.3. (D) En las comunidades de fisuras de roquedos cuarcíticos oretano-mariánicos (8220), algunas de sus especies más valiosas (*Erodium mouretii*, *Scrophularia oxyrrhyncha* y *Scrophularia arguta*, entre otras) mantienen una estrecha relación con los nidos de aves asentados en los roquedos. De ellos consiguen buena parte de la materia orgánica que necesitan y también dependen en buena medida de estas aves para su dispersión. Independientemente de la especie de ave que esté ocupando el nido, si se constata la presencia de estas especies de flora, se establecerán medidas para favorecer el mantenimiento de la avifauna presente en el nido por su interés para la conservación de este hábitat.

3.4. (R) En las cuevas naturales o, al menos, en aquellas cavidades que se encuentren a su vez dentro de otras, que alberguen colonias de quirópteros el acceso durante todo el año solo estará permitido con Informe de Afección favorable.

Por otro lado, las actuaciones en el entorno de las cuevas deberán detallar qué medidas preventivas llevarán a cabo para evitar posibles afecciones a estas especies (drenajes, cerramientos, revegetaciones, etc.).

### **PROGRAMA 4.**

Objetivo: conservar la morfología y el paisaje de los roquedos.

4.1. (D) Se evitará el cambio de uso de suelo y el desarrollo de actividades que impliquen la modificación de la morfología del terreno y del paisaje (tales como movimientos de tierra, despejes, explanaciones, terrazas, bancales, etc.) de la zona en la superficie ocupada por la proyección vertical de las cavidades y áreas de influencia de la red de drenaje de las que dependen estos hábitats de interés comunitario.

4.2. (D) Se procurará la no proliferación de infraestructuras de cualquier tipo en estos hábitats, especialmente cuando no existan elementos naturales que pudieran apantallar estas construcciones, y también por tratarse de zonas elevadas, visibles desde todos los puntos, dando al paisaje un aspecto de “fragilidad visual”.

4.3. (D) En los casos en los que se apruebe la realización de cualquier actividad que implique la construcción o instalación de algún elemento, esta se realizará donde se considere el menor impacto para el hábitat de interés comunitario de la actuación en

**EXTRACTO DEL PLAN DIRECTOR**

*cuestión, evitando ubicarlos en los puntos de mayor interés paisajístico, como la línea del horizonte o las vistas de mayor belleza e importancia y de manera que se afecte lo menos posible a la superficie de estos hábitats y su fragmentación.*

*4.4. (D) Los proyectos que lleven a cabo la instalación de tendidos eléctricos deberán disminuir el impacto paisajístico ajustándose a las medidas que desarrolla el Decreto 47/2004, de 20 de abril, por el que se dictan Normas de Carácter Técnico de adecuación de las líneas eléctricas para la protección del medio ambiente en Extremadura.*

Además de los Programas de Conservación 1,2, 3 y 4 incluidos en el apartado “4.1.1. Sistema de hábitat de roquedos y cuevas” del Plan Director de la Red Natura 2000, en la ZAI serán de aplicación las siguientes medidas de conservación:

- c.1. (A) Se realizarán estudios, identificación y catalogación de la flora amenazada asociada a este hábitat en las zonas de Sierra.
- c.2. (R) Los nuevos accesos, como caminos y pistas forestales, se localizarán preferentemente fuera de esta zona, siendo incompatible la apertura de nuevas carreteras y vías ferreas en todo caso.
- c.3. (R) Las actividades de ocio relacionadas con el vuelo (parapente y paramotor) deberán respetar los accesos creados a las crestas de la sierra. Los existentes podrán mantenerse, pero no podrán aumentar la anchura de los mismos con el objetivo de fomentar el acceso a pie, ni eliminando la vegetación de los bordes. Será incompatible la apertura de nuevos accesos. a las crestas de la sierra.

d. Elemento clave: hábitat 4030

Además de los Programas de Conservación 1,2 y 3 incluidos en el apartado “4.1.3. Sistema de hábitat de matorral” del Plan Director de la Red Natura 2000, en la ZAI serán de aplicación las siguientes medidas de conservación:

- d.1. (A) Se estudiará la flora amenazada presente en la ZAI 1 zonificada por presencia de flora amenazada sobre el hábitat 4030 de interés comunitario.
- d.2. (D) Se controlará la carga ganadera y el manejo apropiado teniendo en cuenta la época de floración de las especies de flora amenazadas presente en estos brezales de interés comunitario para evitar la desaparición de la flora amenazada asociada a este hábitat. Estas fechas podrán ser determinadas tras el estudio de la flora especificado en el epígrafe anterior.
- d.3. (R) Los desbroces que puedan afectar a la flora amenazada asociada a este hábitat deberán someterse a informe de afección, el cual establecerá las medidas necesarias para que esta actividad se relice sin suponer un riesgo para los elementos Natura 2000. En los casos de olivares abandonados con esta flora y que necesiten mantenimiento, se favorecerá el desbroce mecanizado con cadena, sin llegar a tocar el suelo y tras la época de diseminación de semillas.

#### **4.1.2. Zona de Interés “ZI”**

No se contemplan medidas adicionales a las ya contempladas en el Plan Director y en el epígrafe 9.2. del presente Plan de Gestión.

#### **4.1.3. Zona de Uso General “ZUG”**

Esta zona se corresponde con las áreas de menor calidad relativa dentro del espacio protegido y no incluyen elementos que sean objeto de medidas específicas de conservación. Por tanto, esta zona se regirá según la normativa básica por la que se regulan los espacios incluidos en la Red Natura 2000.

#### 4.2. Medidas de conservación relativas a todo el ámbito territorial del Plan de Gestión

- a.1. (A) Se realizará un inventario de los muros de piedra tradicionales existentes en la zona con necesidades de restauración, para que, bien a través de ayudas, bien mediante convenios de colaboración pueda llevarse a cabo dicha actuación.
- a.2. (A) Se realizará una selección de parcelas con presencia de flora amenazada sobre las que realizar una gestión activa por parte de la DGMA. Estas zonas será señaladas y protegidas mediante cerramientos temporales de aquellas zonas con más vulnerabilidad.
- a.3. (A) Desarrollo de programas de educación ambiental en las zonas de uso público, que contemple la regulación de las actividades recreativas tales como los vuelos en parapente o paramotor, así como las actividades en grupos organizados.
- a.4. (A) Se hará un estudio en torno a los arroyos existentes en la ZEC “Sierra de Alor y Monte Longo” para la determinación de presencia de *Emys orbicularis*: localización, inventario y propuesta de medidas para la conservación de la especie, elemento clave del lugar.



**Dirección General de Medio Ambiente  
Servicio de Conservación de la Naturaleza  
y Áreas Protegidas**

Avda. Luis Ramallo, s/n - 06800 MÉRIDA  
Tfno: 924 930097 - Fax: 924 003356  
dgma.adrmaye@gobex.es  
www.extremambiente.gobex.es



UNIÓN EUROPEA

Fondo Europeo Agrícola de Desarrollo Rural:  
Europa invierte en las zonas rurales



**GOBIERNO DE EXTREMADURA**