



Plan de Gestión de la ZEC “Corredor del Lácara”



UNIÓN EUROPEA

Fondo Europeo Agrícola de Desarrollo Rural:
Europa invierte en las zonas rurales



NATURA 2000



Red de
ÁREAS PROTEGIDAS
DE EXTREMADURA

GOBIERNO DE EXTREMADURA

ATENCIÓN

El presente documento es una versión sintética divulgativa cuya información es de carácter orientativo e ilustrador; en ningún caso deberá entenderse como un documento legal de referencia. Este documento incluye un resumen del Plan de Gestión así como los Programas de medidas del Plan Director que le son de aplicación según los hábitats y las especies presentes en la zona.

Las versiones oficiales del Plan Director y de los Planes de Gestión de los lugares Natura 2000 en Extremadura son las recogidas en los Anexos II y V respectivamente del "Decreto 110/2015, de 19 de mayo, por el que se regula la Red Ecológica Europea Natura 2000 en Extremadura" (en adelante Decreto Red Natura) y que puede consultarse en www.extremambiente.gobex.es

Para obtener más información o resolver cualquier duda relacionada con la Red Natura 2000 puede dirigirse al propio Servicio de Conservación de la Naturaleza y Áreas Protegidas de la Dirección General de Medio Ambiente cuyos datos de contacto son los siguientes:

Servicio de Conservación de la Naturaleza y Áreas Protegidas*

Dirección General de Medio Ambiente
Consejería de Agricultura, Desarrollo Rural, Medio Ambiente y Energía
Gobierno de Extremadura

Avda. Luis Ramallo, s/n - 06800 MÉRIDA
Tfno: 924 930089 - Fax: 924 003356
dgma.adrmaye@gobex.es

www.extremambiente.gobex.es

* Es el órgano encargado de la gestión de la Red Natura 2000 en Extremadura, en lo relativo a la conservación, restauración y mejora de sus valores naturales

ÍNDICE

GLOSARIO.....	4
¿QUÉ ES LA RED NATURA 2000?	7
¿QUÉ ASPECTOS DESARROLLA EL DECRETO 110/2015, DE 19 DE MAYO, POR EL QUE SE REGULA LA RED ECOLÓGICA EUROPEA NATURA 2000 EN EXTREMADURA”?	8
SÍNTESIS DIVULGATIVA DEL PLAN DE GESTIÓN	14
1. MUNICIPIOS INCLUIDOS EN EL ÁMBITO DE APLICACIÓN DEL PLAN DE GESTIÓN	14
2. ELEMENTOS CLAVE Y JUSTIFICACIÓN DE SU ELECCIÓN	16
3. ZONIFICACIÓN.....	17
4. MEDIDAS DE CONSERVACIÓN	20
4.1. Medidas de conservación relativas a la zonificación	21
4.1.1. Zona de Alto Interés (ZAI).....	21
4.1.1.1. ZAI 1. “Riviera del Lácara I”	26
4.1.1.2. ZAI 2. “Arroyo de Valdecondes”	30
4.1.1.3. ZAI 3. “Riviera del Lácara II”	36
4.1.2. Zona de Interés (ZI)	45
4.1.3. Zona de Uso General (ZUG).....	45
4.2. Medidas de conservación relativas a todo el ámbito territorial del Plan de Gestión	46

GLOSARIO

Red Ecológica Europea Natura 2000 (Red Natura 2000): es una red ecológica de lugares para la conservación de la biodiversidad, cuya finalidad es asegurar la supervivencia a largo plazo de las especies y los hábitats más amenazados en el ámbito de la Unión Europea.

Lugares Natura 2000: Lugares de la Red Natura 2000. Tienen consideración de lugares de la Red Natura 2000, los Lugares de Importancia Comunitaria (LIC), hasta su declaración como Zonas Especiales de Conservación (ZEC), dichas ZEC y las Zonas de Especial Protección para las Aves (ZEPA).

Lugar de Importancia Comunitaria (LIC): área designada conforme a las disposiciones de la Directiva Hábitats que contribuye de forma apreciable al mantenimiento o, en su caso, al restablecimiento del estado de conservación favorable de los tipos de hábitats de interés comunitario y los hábitats de las especies Natura 2000, que figuran respectivamente en los Anexos I y II de la citada Directiva.

Zona Especial de Conservación (ZEC): Lugar de Importancia Comunitaria declarado por las correspondientes Comunidades autónomas junto con la aprobación de un plan o instrumento de gestión.

Zona de Especial Protección para las Aves (ZEPA): área designada conforme a las disposiciones de la Directiva de Aves, que incluyen los territorios más adecuados para la conservación de las especies de las aves silvestres incluidas en el anexo I de la Directiva, así como para las especies de aves migratorias, no contempladas en dicho anexo, cuya llegada sea regular.

Especies Natura 2000: especies por las que han sido designados los Lugares de la Red Natura 2000. Se corresponden, según el caso, con las especies del anexo II de la Directiva de Hábitats, las especies del anexo I de la Directiva de Aves y las especies de aves migratorias de llegada regular.

Hábitats Natura 2000: Hábitats de interés comunitario incluidos en el Anexo II de la Directiva Hábitats. Son aquellas áreas naturales y seminaturales, terrestres o acuáticas, que, en el territorio europeo de los Estados miembros de la UE, se encuentran amenazados de desaparición en su área de distribución natural, o bien presentan un área de distribución natural reducida a causa de su regresión o debido a que es intrínsecamente restringida, o bien constituyen ejemplos representativos de una o de varias de las regiones biogeográficas de la Unión Europea.

Valores Natura 2000: es el conjunto de los hábitats de interés comunitario y especies Natura 2000 presentes en un lugar de la

red Natura 2000; es decir, las especies y hábitats presentes en los anexos I y II de la Directiva Hábitat y las especies de aves del Anexo I de la Directiva Aves, así como las aves migratorias de llegada regular de dicha Directiva..

Elemento clave: Son los valores Natura 2000 en los que, por su grado de amenaza a nivel regional o por su representatividad, estado de conservación y/o situación de amenaza en el ámbito territorial de un Plan de Gestión, se basa la zonificación y se centran las medidas de conservación de dicho plan. Estos elementos clave son especies Natura 2000 o hábitats de interés comunitario, considerados tanto de forma individual como agrupados. También podrá ser considerada como elemento clave la conectividad, como proceso ecológico esencial para mejorar la coherencia ecológica de la red Natura 2000.

Zonificación: División del territorio de cada lugar Natura 2000 en distintas zonas en base a los valores Natura 2000 existentes. Esto permite que en cada una de las zonas delimitadas, en función de los valores Natura 2000 y los usos y aprovechamientos existentes en el territorio, se establezcan medidas de conservación diferenciadas (directrices de conservación, regulaciones de usos, recomendaciones para la conservación y actuaciones de conservación) que facilitan la gestión de dicho lugar. Las distintas zonas en las que pueden dividirse los lugares de la Red Natura 2000 son: Zona de Interés Prioritario (ZIP), Zona de Alto Interés (ZAI), Zona de Interés (ZI) y Zona de Uso General (ZUG).

Zona de Interés Prioritario (ZIP): Territorio que incluye áreas críticas para la conservación de los elementos clave de mayor interés en la gestión del espacio.

Zona de Alto Interés (ZAI): Territorio que incluye otras zonas de importancia para la conservación de los elementos clave de mayor interés, así como áreas críticas y zonas de importancia para la conservación del resto de elementos clave.

Zona de Interés (ZI): Territorio que, si bien contribuye a la conservación de las especies Natura 2000 y de los hábitats de interés comunitario, no incluye zonas de especial importancia para la conservación de los elementos clave.

Zona de Uso General (ZUG): Territorio que no presenta valores naturales significativos en cuanto a los hábitats de interés comunitario y de las especies Natura 2000. Con carácter general, en esta zona se podrán incluir: Las superficies con mayor grado de antropización; Las áreas clasificadas como suelo urbano y urbanizable, o áreas clasificadas como suelo rustico limítrofes a estas; La red de carreteras y otras infraestructuras viarias que limiten y recorran los lugares de la Red Natura 2000, así como las de nueva construcción.

Medida de conservación: Medida diseñada para contrarrestar de forma específica uno o varios factores de amenaza que condicionan el estado de conservación las especies o hábitats de los valores Natura 2000. Las medidas de conservación pueden ser de cuatro tipos: Directriz (D); Regulación (R); Recomendación (r); Actuación (A).

Directriz (D): Criterio que orienta la definición y ejecución de actuaciones. Estas directrices tienen la consideración de directrices básicas para las Administraciones sectoriales en el desarrollo de sus competencias dentro del ámbito de la Red Natura 2000.

Regulación (R): Norma de obligado cumplimiento.

Recomendación (r): Medida que, si bien no tiene carácter obligatorio, su aplicación contribuye a la conservación de la especie o hábitat.

Actuación (A): Medida de gestión activa valorada económicamente cuya aplicación, con carácter general, es responsabilidad de la Administración con competencias en la gestión de la Red Natura 2000.

Programa de conservación: Conjunto de medidas de conservación específicas dirigidas a contrarrestar los efectos de una o de varias amenazas.

Informe de Afeción: Procedimiento administrativo al que deben someterse las actividades que se desarrollan en Red Natura 2000 para valorar los posibles efectos, directos o indirectos, de su desarrollo sobre las especies Natura 2000 y las hábitats de interés comunitario existentes en el territorio.

Especie endémica: Especie autóctona exclusiva de un determinado territorio, ya sea un continente, un país, una región, o una zona particular. Así, una especie endémica de Extremadura, sólo se podrá encontrar de forma natural en dicha región.

Especie exótica invasora: La que se introduce o establece en un ecosistema o hábitat natural o seminatural y que es un agente de cambio y amenaza para la diversidad biológica nativa, ya sea por su comportamiento invasor, o por el riesgo de contaminación genética.

Especie autóctona: La existente dentro de su área de distribución natural.

CREAE: Catálogo Regional de Especies Amenazadas de Extremadura (Decreto 37/2001, de 6 de marzo, por el que se regula el Catálogo Regional de Especies Amenazadas de Extremadura.)

CNEA: Catálogo Nacional de Especies Amenazadas (Real Decreto 139/2011, de 4 de febrero, para el desarrollo del Listado de Especies Silvestres en Régimen de Protección Especial y del Catálogo Español de Especies Amenazadas).

LESRPE: Listado de Especies Silvestres en Régimen de Protección Especial (Real Decreto 139/2011, de 4 de febrero, para el desarrollo del Listado de Especies Silvestres en Régimen de Protección Especial y del Catálogo Español de Especies Amenazadas).

¿QUÉ ES LA RED NATURA 2000?



La Red Natura 2000 es una red de lugares de alto valor ecológico que constituye el principal instrumento para desarrollar las políticas de la Unión Europea orientadas a garantizar la conservación de la biodiversidad, prestando especial atención a los hábitats y a las especies de flora y fauna más amenazadas. En Extremadura esta Red representa actualmente el 30,3% de la superficie regional (1.264.288 ha) y está integrada por 71 ZEPA (1.102741,9 ha; 26,5% de la región) y 89 ZEC (934.118,8 ha; 22,4% de la región).

¿QUIÉN ES RESPONSABLE DE GARANTIZAR LA CONSERVACIÓN DE LA BIODIVERSIDAD?

Al igual que el resto de Comunidades Autónomas de España y de regiones de los Estados miembros de la Unión Europea, Extremadura tiene la obligación de fijar las medidas necesarias que garanticen la conservación de los hábitats y las especies de los lugares que componen la Red Natura 2000 en su territorio.

¿QUÉ NORMAS REGULAN LA RED NATURA 2000 EN EXTREMADURA?

El "Decreto 110/2015, de 19 de mayo, por el que se regula la Red Ecológica Europea Natura 2000 en Extremadura" asegura el cumplimiento de disposiciones normativas nacionales y de la Unión Europea.

A su vez desarrolla la regulación sobre la Red Natura 2000 contenida en la Ley 8/1998, de 26 de junio, de Conservación de la Naturaleza y Espacios Naturales de Extremadura.

¿QUÉ ASPECTOS DESARROLLA EL DECRETO 110/2015, DE 19 DE MAYO, POR EL QUE SE REGULA LA RED ECOLÓGICA EUROPEA NATURA 2000 EN EXTREMADURA”?

- Establece el tipo de **planes, programas y proyectos que deben someterse a INFORME DE AFECCIÓN** para evaluar sus posibles repercusiones sobre las zonas de la Red Natura 2000 en Extremadura. Asimismo regula la figura del Informe de Afección.
- **Aprueba INSTRUMENTOS DE GESTIÓN para todos los lugares de la Red Natura 2000 en Extremadura.**
- Establece la posibilidad de crear, para cada zona o grupo de zonas de la Red Natura 2000 en Extremadura, un **ÓRGANO COLEGIADO DE PARTICIPACIÓN PÚBLICA.**
- Establece 4 categorías de **ZONIFICACIÓN** en las que puede delimitarse **cada zona de la Red Natura 2000**, en función de sus características medioambientales.
- Establece el **procedimiento de declaración** de cada uno de los lugares pertenecientes a la Red natura 2000 en Extremadura.
- **Declara como ZEC los LIC** existentes en Extremadura cumpliendo con la normativa.
- **Modifica los límites de algunas zonas ZEPA** (los Anexos III y IV del Decreto Red Natura, recogen respectivamente, la denominación y los límites de todas las zonas ZEC y ZEPA existentes en Extremadura. En el Anexo VI se recoge la cartografía de los lugares Natura 2000).

¿QUE ACTIVIDADES SE SOMETEN A INFORME DE AFECCIÓN?

Con carácter general se debe solicitar Informe de Afección para el desarrollo de **planes, programas, proyectos y actividades** que estén **sujetos a comunicación ambiental, evaluación de impacto ambiental, evaluación ambiental de planes y programas, autorización o comunicación previa** de cualquier Administración.

Además, también deberá solicitarse Informe de Afección para el desarrollo de las **actividades recogidas en el Anexo I del Decreto Red Natura** (salvo, con carácter general, cuando se lleven a cabo dentro de las Zonas de Uso General) y, en su caso, para aquellas actividades contempladas expresamente en los Planes de Gestión.

¿CUALES SON LOS INSTRUMENTOS DE GESTIÓN DE LOS LUGARES NATURA 2000?

El **PLAN DIRECTOR**

(Anexo II del Decreto Red Natura).

Es el **instrumento de planificación básico para todas las zonas** que integran la Red Natura 2000 en Extremadura. En el mismo se establece una serie de **medidas generales para la gestión y conservación** de toda la Red Natura 2000 en Extremadura, siendo aplicable a toda ella, y configurándose como la **base para la elaboración de los Planes de Gestión** específicos de los distintos lugares.

Los **PLANES DE GESTIÓN**

(Anexo V del Decreto Red Natura).

Son **instrumentos específicos** para la **gestión de cada uno de los lugares** de la Red Natura 2000. En ellos se **caracteriza** detalladamente cada lugar Natura 2000, se determinan de forma justificada los **elementos clave** (especies o hábitats Natura 2000 existentes) a conservar y se analizan las **amenazas** que hay sobre ellos, para después establecer una **zonificación** (4 tipos de zonas) atendiendo a la importancia de cada zona en la conservación de dichos elementos.

Esta zonificación facilita y optimiza la gestión, ya que permite determinar **objetivos de conservación** para los elementos clave existentes en cada zona en coexistencia con los usos del territorio. **Los Planes de Gestión incorporan** después aquellos **Programas de medidas recogidos en el Plan Director** que están dirigidos a la consecución de los mencionados objetivos de conservación, y por tanto a contrarrestar los efectos de una o de varias de las amenazas previamente identificadas. **Asimismo**, los Planes de Gestión **incluyen medidas diferenciadas más específicas** que las de los Programas, y que se ajustan a necesidades concretas de conservación de los elementos clave del lugar o lugares a los que se aplica el Plan de Gestión. Por otra parte, todas las medidas de conservación recogidas en los Planes de Gestión pertenecen a uno de los cuatro tipos cuya definición se incluye en el Glosario del presente documento.



El siguiente esquema representa de forma básica el proceso de elaboración y la estructura del Plan de Gestión de uno o varios lugares de la Red Natura 2000:



El presente documento es una versión divulgativa cuyo objetivo es facilitar el entendimiento del Plan de Gestión del lugar de la Red Natura 2000 que nos ocupa. Recoge una síntesis de los apartados más relevantes del Plan de Gestión, e integra aquellos contenidos del Plan Director a los que hace referencia.

Plan Director Red Natura 2000 Extremadura

Programas de medidas específicas de conservación para hábitats y especies

Plan de Gestión de un Lugar Natura 2000

- RESUMEN ELEMENTOS CLAVE PRESENTES Y JUSTIFICACIÓN DE SU ELECCIÓN
- RESUMEN ZONIFICACIÓN DEL LUGAR NATURA 2000
- MEDIDAS DE CONSERVACIÓN:
 - Programas de medidas del Plan Director para los elementos clave.
 - Medidas específicas del Plan de Gestión.

SINTESIS DIVULGATIVA DEL PLAN DE GESTIÓN

SÍNTESIS DIVULGATIVA DEL PLAN DE GESTIÓN

1. Municipios incluidos en el ámbito de aplicación del Plan de Gestión

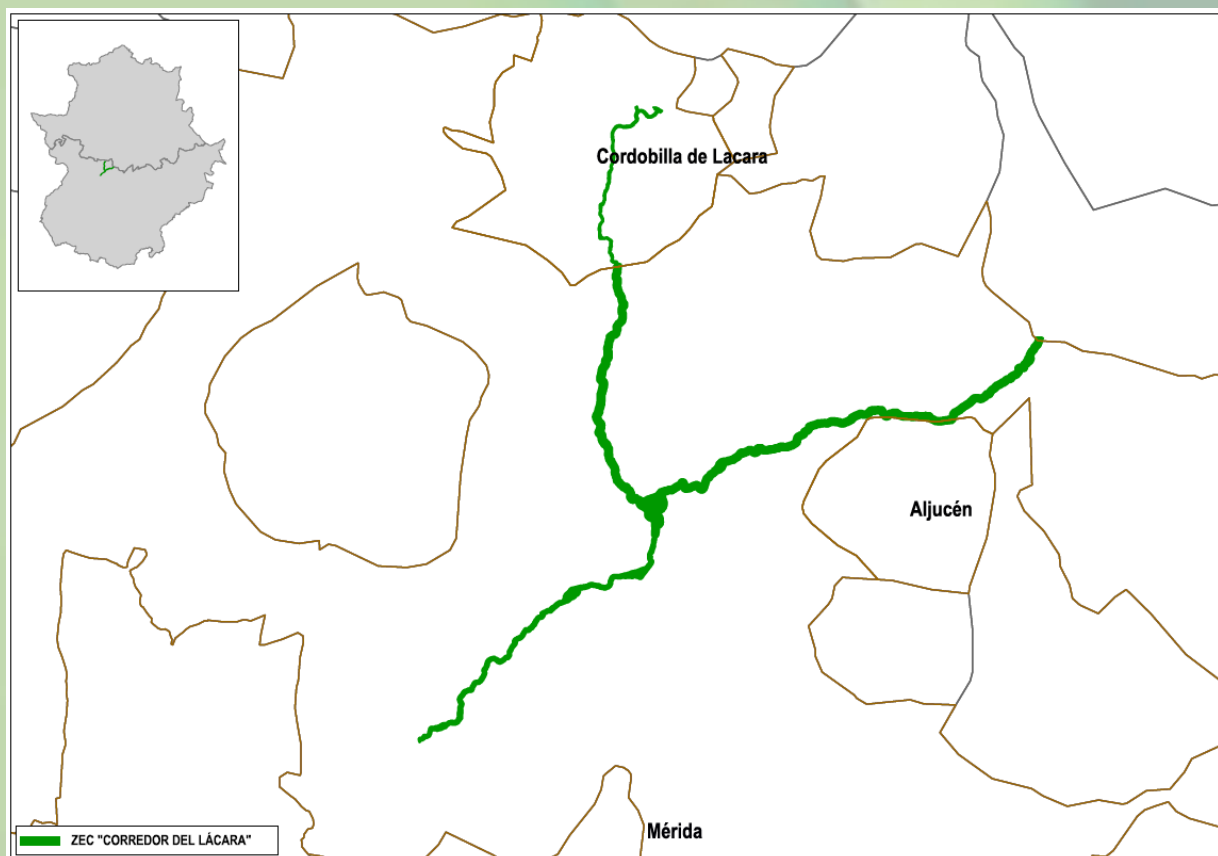

Municipio		Sup. coincidente (ha)	% SM	% SL
Nombre	Sup. (ha)			
Aljucén	1933,92	9,06	0,47	1,40
Cordobilla de Lácara	3675,39	41,38	1,13	6,38
Mérida	86502,84	598,25	0,71	92,22

2. Elementos clave y justificación de su elección

Elementos clave de la ZEC “Corredor del Lácara” y justificación para su elección	
Denominación del elemento clave	Criterios para su consideración como elemento clave
Dehesa y alcornocal (6310, 9330)	Hábitats bien representados en el espacio, con excelente estado de conservación.
Hábitats de ribera (92D0, 92A0)	Hábitats bien representados en el espacio. Su excelente estado de conservación y continuidad contribuyen a mantener la función de corredor de esta ZEC. Alguno de los tramos de estos hábitats están inventariados como “formaciones especialmente amenazadas*” de Extremadura. <i>(*Fuente: Distribución y estado de conservación de formaciones forestales amenazadas de Extremadura”. Grupo de Investigación Forestal de Ingeniería Técnica Forestal de la Universidad de Extremadura en 2004).</i>
Galápagos europeo	Especie que se encuentra de forma global en regresión, como otras especies ligadas a medios acuáticos. En el espacio se han localizado individuos recientemente, siendo necesario establecer medidas que contribuyan a conservar sus hábitat

3. Zonificación

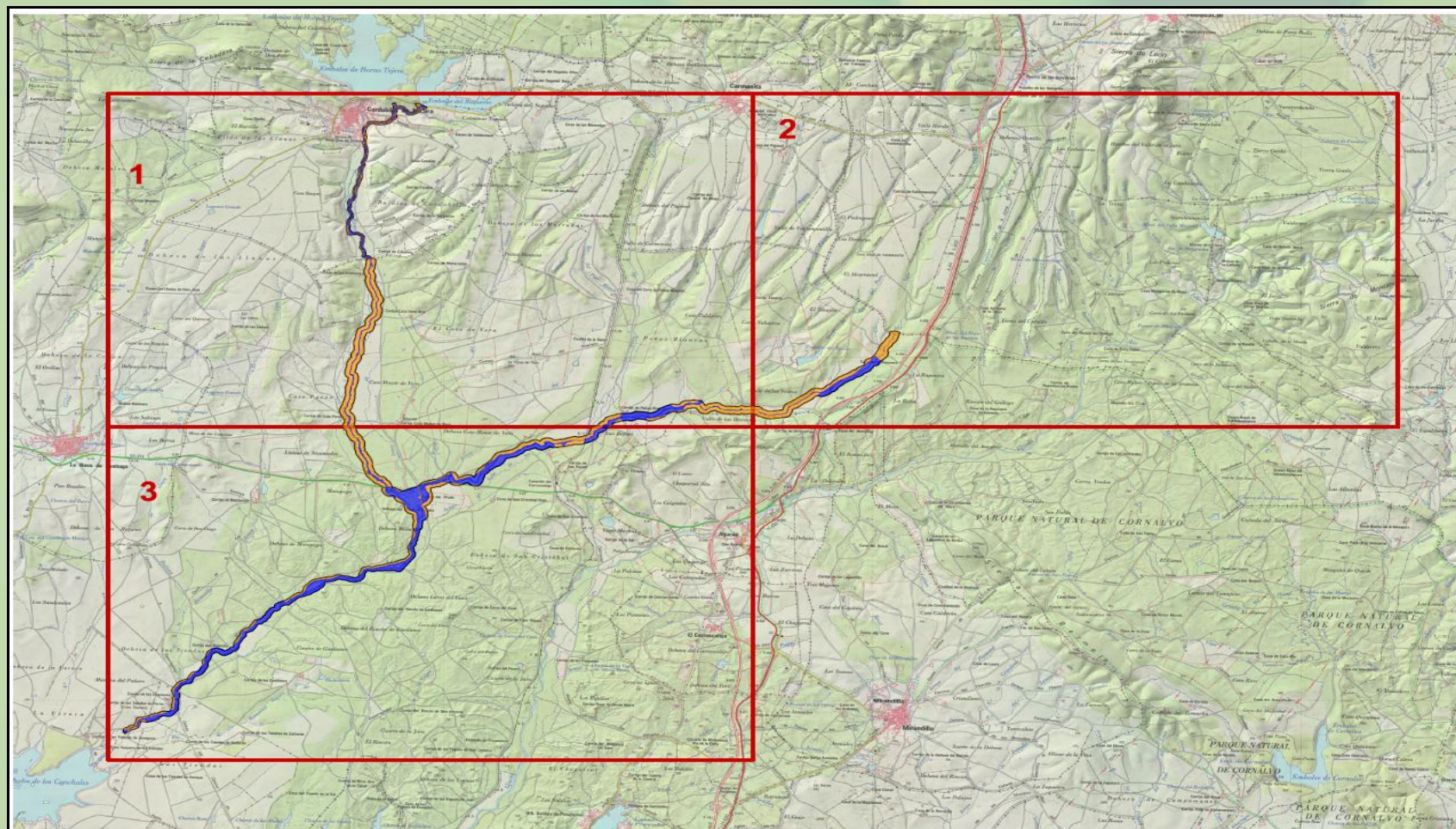

1.1. Zona de Alto Interés (ZAI)

- **ZAI 1. “Riviera del Lácara I”**

Superficie incluida en esta categoría de zonificación por los elementos clave *hábitats de ribera* y *galápagos europeo*.

Esta Zona incluye el dominio público hidráulico del río Riviera del Lácara y de su afluente el Regato del Rosal, así como las formaciones de vegetación natural de ribera anexas, desde límite noroeste de la ZEC (aguas abajo del embalse del Boquerón, en el T.M. de Cordobilla de Lácara, hasta la intersección de la carretera EX-214 con el río Riviera del Lácara (T.M. de Mérida).

- **ZAI 2. “Arroyo de Valdecondes”**

Superficie incluida en esta categoría de zonificación por los elementos clave *hábitats de ribera* y *dehesa y alcornocal*.

Esta Zona incluye el tramo de dominio público hidráulico del arroyo de Valdecondes y formaciones de vegetación natural de ribera anexas, comprendido entre el límite este de la ZEC y la intersección de este arroyo con la carretera EX-214 (T.M. de Mérida). Se incluyen también dentro de los límites de esta ZAI, las mejores representaciones de dehesa y alcornocal que quedan dentro de la ZEC.

- **ZAI 3. “Riviera del Lácara II”**

Superficie incluida en esta categoría de zonificación por los elementos clave *hábitats de ribera*, *dehesa y alcornocal*, *galápagos europeo* y *cigüeña negra*.

Esta Zona incluye el tramo de dominio público hidráulico del río Riviera del Lácara y formaciones de vegetación natural de ribera anexas, comprendido entre la Intersección con la EX-214 (quedando incluido en esta zona el paraje donde confluyen los arroyos de Valdecondes y de Zamorilla en el río Riviera del Lácara), hasta el límite sur de la ZEC, antes de llegar al embalse de los Canchales (T.M de Mérida). Se incluyen también dentro de los límites de esta ZAI, las mejores representaciones de dehesa y alcornocal que quedan dentro de la ZEC.

1.2. Zona de Interés (ZI) 

En esta zona se incluye el resto de superficie no incluida en ninguna de las otras categorías de zonificación

1.3. Zona de Uso General (ZUG) 

Se incluye en esta zona la intersección con redes de transporte, entre ellas: línea de ferrocarril Aljucén-Cáceres, carretera regional EX-214 y carretera provincial BA-099.

4. Medidas de conservación

A continuación se recogen las medidas de conservación establecidas, tanto en el Plan Director de la Red Natura 2000 como en el Plan de Gestión de este lugar/lugares, para la conservación de sus principales valores Natura 2000 (los elementos clave).

Entre estas medidas diferenciamos:

- **Las medidas de conservación contempladas en los distintos Programas de Conservación del Plan Director**

Estas medidas en muchas ocasiones tienen un carácter muy general y se aplican a una gran variedad de especies y hábitats, por lo que en algunos casos, dependiendo de las características de los distintos lugares Natura 2000 y de los valores Natura 2000 (especies y hábitats) existentes en el territorio, no serán de aplicación. Además, están dirigidas principalmente a las administraciones, de modo que las deben tener en cuenta, en los casos en los que proceda, para el desarrollo de sus funciones.

(Estas medidas se recogen como extracto del Plan Director en los cuadros color malva en el presente documento divulgativo)

- **Las medidas de conservación desarrolladas en el Plan de Gestión**

Estas medidas, establecidas también teniendo en cuenta las medidas contempladas en el Plan Director, se ajustan de forma específica a las necesidades de conservación del lugar/lugares al/a los que se aplica el Plan de Gestión. Debido a su carácter específico siempre son de aplicación.

4.1. Medidas de conservación relativas a la zonificación

4.1.1. Zona de Alto Interés (ZAI)

a. Elemento clave: hábitats de ribera

Programas de Conservación 1, 2 y 3 incluidos en el apartado “4.1.6. Sistemas de hábitats ribereños” del Plan Director de la Red Natura 2000:

EXTRACTO DEL PLAN DIRECTOR

PROGRAMA 1.

Objetivo: mantener el comportamiento hidrológico natural de las masas y cursos de agua asociados a los hábitats acuáticos.

1.1. (D) La conservación de los hábitats acuáticos está directamente relacionada con la preservación de las masas y cursos de agua en los que se encuentran y la dinámica hídrica de los mismos. Por ello, para establecer adecuadas medidas de conservación y medidas de gestión de los usos y aprovechamientos es fundamental conocer las variables que condicionan la dinámica hídrica de la masa de agua a las que se asocian (geológicas, litológicas, edafológicas, hidrológicas, etc.).

1.2. (D) Se velará por que la explotación de acuíferos y detracción de caudales no afecte a los hábitats acuáticos.

1.3. (D) En las masas de agua asociadas a hábitats acuáticos se evitarán actuaciones que puedan modificar la red natural de drenaje de la que depende el sistema o acelerar los procesos naturales de colmatación, como los movimientos de tierra. Esta medida es especialmente importante cuando el aporte hídrico proviene de una cuenca receptora pequeña, como es el caso de muchas de las masas de agua o encharcamientos temporales en los que se encuentra el hábitat de estanques temporales mediterráneos, o cuando las modificaciones en la red natural de drenaje impliquen cambios en las características de los aportes hídricos carbonatados requeridos por los hábitats de interés comunitario asociados a aguas calcáreas.

EXTRACTO DEL PLAN DIRECTOR

1.4. (D) Se evitará la desecación o inundación artificial de las masas de agua a las que se asocian los hábitats acuáticos, así como la alteración del periodo de tiempo en el que el agua permanece en el sistema (hidroperiodo natural). Así mismo, en los cauces se evitará el desarrollo de actuaciones que impliquen la modificación permanente de la circulación natural del agua y que puedan alterar las dinámicas hídricas requeridas por dichos hábitats. En este sentido, se prestará especial atención a las canalizaciones, encauzamientos o correcciones de trazado de los cauces.

1.5. (D) En caso necesario, cuando técnica y ambientalmente sea viable, se realizarán trabajos de restauración hidrológica de las masas o cursos de agua asociados a los hábitats acuáticos (recuperación morfológicas de cubetas de charcas o lagunas, recuperación de canales o drenajes naturales de llenado, eliminación de canales o drenajes de desecación, etc.). Estas actuaciones serán prioritarias en las zonas húmedas naturales que hayan sido drenadas en el pasado y se fundamentarán en estudios hidrológicos y topográficos.

PROGRAMA 2.

Objetivo: compatibilizar los usos agrarios con la conservación de los hábitats acuáticos.

2.1. (D) Las masas y cursos de agua en las que encuentran los hábitats acuáticos podrán ser utilizados para el abrevado del ganado siempre y cuando no se comprometa la calidad de las aguas ni la conservación de las especies asociadas a cada tipo de hábitat. Si bien, se prestará especial atención a los efectos negativos que pueden ocasionar la excesiva concentración de animales en torno a estos hábitats, ya que el excesivo pisoteo del ganado origina descalces, desarraigo de plantas, erosión en las orillas y turbidez en las aguas, que afecta especialmente a los hábitats más sensibles como las comunidades de aguas oligotróficas, tanto silíceas como calcáreas. Por otro lado, el aporte excesivo de materia orgánica procedente de los excrementos del ganado en las cubetas de las masas de agua en las que se localizan estos hábitats contribuye a la nitrificación y consiguiente eutrofización de las aguas, poniendo en peligro la continuidad de los tipos de hábitats que requieren aguas con bajos contenidos en nutrientes.

En este sentido, en las zonas donde la excesiva presión del ganado ponga en peligro la continuidad de estos hábitats:

EXTRACTO DEL PLAN DIRECTOR

▯ *Se promoverá la construcción de nuevos puntos de agua para uso como abrevadero. Si bien, estos no comprometerán los aportes hídricos requeridos por los hábitats acuáticos objeto de conservación.*

▯ *Se podrán aplicar excepcionalmente medidas de exclusión temporal del ganado.*

2.2. (D) El laboreo en años secos de las cubetas o zonas inundables asociadas a los estanques temporales mediterráneos o a las aguas oligo-mesotróficas calcáreas puede suponer su pérdida definitiva por drenaje. Por ello, la totalidad de la superficie inundable y una banda de 5 metros a su alrededor deberán ser preservadas del laboreo y la puesta en cultivo.

2.3. (D) Se procurará mantener áreas de protección alrededor de las masas y cursos de agua a los que se asocian los hábitats acuáticos, de modo que actúen como tampón ante potenciales impactos. Para ello se prestará especial atención al mantenimiento y, en su caso, recuperación y/o ampliación de la orla de vegetación natural existente alrededor de las masas y cursos de agua. Estas orlas de vegetación podrán ser objeto de aprovechamiento ganadero siempre que se garantice su mantenimiento y no afecte a los hábitats acuáticos. Asimismo se procurará evitar el uso de productos fertilizantes y fitosanitarios en las mismas.

PROGRAMA 3.

Objetivo: evitar la alteración de estos hábitats por el desarrollo de obras y trabajos en su entorno.

3.1. (D) Los manantiales petrificantes con formación de tuf (7220) son microhábitats de una distribución y extensión muy limitada dentro de Extremadura, con escasos metros cuadrados en la mayoría de los casos. Cualquier modificación de las condiciones de su entorno puede acabar con ellos de manera permanente, por lo que son muy sensibles a la construcción de infraestructuras o cualquier tipo de obra en sus proximidades.*

Por ello, y debido a que está clasificado como hábitat prioritario, se deberán proteger de forma estricta todas sus localizaciones, evitando cualquier actuación o aprovechamiento en los mismos y su entorno que pueda comprometer su conservación. En concreto se deberán evitar labores de limpieza de vegetación, apertura de caminos, construcción de fuentes, etc. que afecten directamente a estos hábitats y su entorno. Si se considerara necesario estos enclaves podrán ser señalizados al objeto de

EXTRACTO DEL PLAN DIRECTOR

garantizar que no resulten afectados por actuaciones que se desarrollen en su entorno.

3.2. (D) En caso necesario se realizarán labores de acondicionamiento del entorno de los hábitats de manantiales petrificantes con formación de tuf (7220) inventariados así como en las nuevas localizaciones que puedan aparecer con la mejora de conocimientos sobre este hábitat. En concreto, se realizarán labores de acondicionamiento del entorno de este hábitat en la Sierra de Valdecañas.*

3.3. (D) En las masas de agua asociadas a hábitats acuáticos deberán limitarse determinadas actuaciones, como la excavación de cubetas o superficies de encharcamiento temporal, dirigidas a aumentar su profundidad y, con ello, su capacidad de retención de agua y el periodo de tiempo en el que el agua permanece en el sistema, de cara a ser utilizadas para el abrevado del ganado. Estas actuaciones son contraproducentes para la temporalidad característica de algunos de estos sistemas y pueden comprometer el mantenimiento de las comunidades vegetales y faunísticas que caracterizan cada uno de los hábitats, así como la conservación del propio hábitat. Del mismo modo, en los casos en los que puedan verse afectados hábitats acuáticos, deberán limitarse las actuaciones, como el relleno de zonas de inundación temporal o los drenajes, dirigidas a evitar el encharcamiento de dichas superficies, generalmente para su aprovechamiento agrícola.

3.4. (D) Con carácter general, las actuaciones de acondicionamiento de cauces (entre las que se incluyen la limpieza, desbroce y corta de vegetación, la retirada de sedimentos, la consolidación de márgenes y la restauración o mejora ambiental de márgenes y cauces) no supondrán la alteración de su morfología, especialmente en las zonas en las que se localicen hábitats acuáticos de interés comunitario. Así mismo, en el Informe de Afección de estas actuaciones se incluirán medidas de conservación específicas.

Además de los Programas de Conservación 1, 2 y 3 incluidos en el apartado “4.1.6. Sistemas de hábitats ribereños” del Plan Director de la Red Natura 2000, en toda la superficie zonificada bajo la categoría de ZAI serán de aplicación las siguientes medidas de conservación:

- a1. (R) En dominio público hidráulico se considera incompatible cualquier actuación que suponga un recorte o modificación permanente de la forma en que el agua circula por el cauce o su degradación, incluidas las captaciones de agua (salvo aquellas dirigidas a abastecimiento público en los casos en los que no existan otras alternativas técnica, económica y ambientalmente viables). Se exceptúan las labores de imperiosa necesidad por parte de Confederación Hidrográfica del Guadiana.
- a2. (R) En dominio público hidráulico se considera incompatible la corta de arbolado autóctono, salvo la asociada a:
- La eliminación de pies dañados, enfermos o muertos, por motivos fitosanitarios o de protección frente avenidas, en los términos establecidos en el correspondiente Informe de Afección.
 - Los trabajos de acondicionamiento de cauces, en los términos establecidos en el correspondiente Informe de Afección.
- a3. En dominio público hidráulico se considera incompatible la reforestación con especies no propias del hábitat de ribera, al objeto de favorecer el desarrollo de la vegetación natural de ribera.
- a4. (R) En el Informe de Afección correspondiente al aprovechamiento de pastos en dominio público hidráulico se indicará la temporalidad para los mismos. La carga ganadera para el ganado ovino será de 4 cabezas por ha. y día aplicable al periodo permitido; para el ganado vacuno, 1 cabezas por ha. y día aplicable al periodo permitido; para ganado caprino y porcino se deberá en cada caso.
- a5. (D) Se valorará la instalación de cerramientos temporales para limitar el acceso del ganado en áreas restauradas o con presencia de hábitats de interés comunitario, con objeto de mantener parte de la orla de vegetación de ribera con mucho menos presión de impactos.
- a6. (D) Se promoverá, en colaboración con la Confederación Hidrográfica del Guadiana, la revisión de las captaciones de agua existentes en el cauce, con objeto de tramitar su retirada en caso de ser ilegales.
- a7. (D) Se promoverá, en colaboración con las Administraciones competentes, la revisión de las explotaciones porcinas que se encuentren dentro de dominio público hidráulico, de forma que se busquen alternativas para su ubicación en zonas donde se asegure que no existe afección al cauce de los ríos y arroyos contribuyentes a la ZEC.

- a8. (D) En caso de ser necesario se fomentará la subvención de formaciones de escolleras para los puntos donde el río pueda ocasionar daños a explotaciones privadas, siempre y cuando éstas garanticen la exclusión del ganado porcino en el área de influencia de los cauces.
- a9. (A) Actuaciones anuales de retirada de residuos y restos de arbolado u otros elementos arrastrados por las corrientes que obstruyan el cauce. Estas actuaciones se llevarán a cabo respetando la morfología, el lecho y la vegetación natural presente.
- a10. (A) Restauración de riberas afectadas por ocupaciones irregulares o desbroces no selectivos, en tramos altos y medios, mediante la plantación y densificación de especies de rivera autóctona como fresnos, adelfas, rosal silvestre, majuelo, sauce, chopo o espino blanco.

4.1.1.1. ZAI 1. “Riviera del Lácara I”

Adicionalmente a las medidas establecidas para toda la superficie zonificada como ZAI, en la ZAI 1 serán de aplicación las siguientes medidas de conservación:

- a. Elemento clave: galápago europeo

Programas de Conservación 1, 2, y 4, incluidos en el apartado “4.2.8. Reptiles” del Plan Director de la Red Natura 2000:

EXTRACTO DEL PLAN DIRECTOR

PROGRAMA 1.

Objetivo: mantener y conservar el hábitat de las especies de reptiles de interés comunitario.

EXTRACTO DEL PLAN DIRECTOR

1.1. (D) Se fomentarán los usos agrarios compatibles con el mantenimiento de la biodiversidad, especialmente en las áreas en que los procesos de intensificación agraria o el abandono de dichos usos sean causa de la regresión de los reptiles de interés comunitario.

1.2. (D) Por su importancia como áreas de refugio para los reptiles de interés comunitario, se velará por el mantenimiento de los elementos tradicionales del paisaje agrario tales como linderos de piedra y vegetación, muros de piedra, majanos, regatos y charcas, promoviendo su recuperación cuando sea necesario.

1.3. (D) Se velará por la preservación y mejora de la calidad de las aguas y riberas, así como el mantenimiento y, en su caso, recuperación de las condiciones hidrológicas adecuadas de cauces y humedales, al objeto de garantizar la conservación del hábitat de los reptiles de interés comunitario ligados al medio acuático y su entorno, como son el lagarto verdinegro, el galápago europeo y el galápago leproso.

1.4. (D) En las zonas en las que se localicen poblaciones de estas especies, especialmente de lagarto verdinegro y galápagos leproso y europeo, se procurará evitar las quemas de la vegetación palustre en arroyos, lagunas y colas de embalse, y con carácter general, el empleo del fuego y productos fitosanitarios para el control de la vegetación natural.

Así mismo, se procurará reducir estas prácticas en las zonas de distribución de estas especies, con el objeto de favorecer la regeneración natural de sus poblaciones y el incremento de su área de distribución.

1.5. (D) En el área de distribución de los reptiles de interés comunitario y, en particular, del lagarto verdinegro, de la lagartija carpetana y de la lagartija batueca, se aplicarán de forma prioritaria las medidas de conservación desarrolladas en el epígrafe 3.1.3. En materia de prevención de incendios forestales.

1.6. (D) Los trabajos de limpieza de matorral heliófito en las zonas con poblaciones de importancia de reptiles de interés comunitario se harán preferentemente en otoño, ya que los reptiles los utilizan como refugio durante el letargo invernal.

PROGRAMA 2.

Objetivo: reducir las causas de mortalidad no natural de los reptiles de interés comunitario.

EXTRACTO DEL PLAN DIRECTOR

2.1. (D) En el área de distribución de las especies de reptiles de interés comunitario, principalmente de las especies de galápagos y del lagarto verdinegro, los procedimientos de evaluación ambiental deberán analizar, de manera particular, el riesgo de mortalidad tanto por atropello en infraestructuras viarias, como por ahogamiento en infraestructuras hidráulicas, especialmente en canales y balsas.

2.2. (D) Se promoverá la adopción de medidas de corrección necesarias en aquellos puntos de las infraestructuras viarias e hidráulicas existentes en los que la muerte accidental, tanto por atropello como por ahogamiento de individuos de especies de reptiles de interés comunitario, pueda poner en riesgo su estado de conservación.

2.3. (D) Se intensificarán las labores de vigilancia por parte de la Administración ambiental en las áreas en las que la captura ilegal de reptiles de interés comunitario, bien para su tenencia como animales de compañía, bien para su consumo, pueda suponer una amenaza para su conservación. Así mismo, se promoverá la realización de acciones de concienciación e información dirigidas a la sociedad en general, y preferentemente a los habitantes de los lugares Natura 2000 con presencia de estas especies, sobre la normativa de referencia y los efectos que su captura ilegal, puede tener sobre su estado de conservación.

PROGRAMA 4.

Objetivo: mantener en un buen estado de conservación las poblaciones de galápagos europeo y leproso.

4.1. (D) Se llevará a cabo el control y eliminación tanto de *Trachemys scripta*, como de otras especies exóticas de galápagos que compitan con los galápagos europeo y leproso por las áreas de asoleamiento, refugio y alimentación, y/o puedan ser vectores de enfermedad para los mismos. Esta medida deberá ir acompañada de actuaciones de concienciación dirigidas a evitar la liberación de estas especies de carácter invasor en el medio natural.

Las labores de control se extenderán a las especies exóticas de peces de gran tamaño predatoras, fundamentalmente de

EXTRACTO DEL PLAN DIRECTOR

neonatos, de galápago europeo y galápago leproso.

4.2. (D) Se promoverá la realización de actuaciones de concienciación dirigidas a la comunidad de pescadores en relación a los efectos que la captura accidental de ejemplares de galápago europeo y leproso, particularmente en los reteles utilizados para la pesca de cangrejo, pueden tener sobre su estado de conservación. Estas actuaciones se complementarán con campañas informativas para la correcta identificación de las especies de galápagos autóctonos y sobre el modo actuar en caso de captura accidental.

4.3. (D) Se promoverá la restauración de graveras o explotaciones de áridos aledañas a los ríos con acciones positivas para las especies de galápago.

Además de los Programas de Conservación 1, 2, y 4, incluidos en el apartado “4.2.8. Reptiles” del Plan Director de la Red Natura 2000, en la ZAI 1 serán de aplicación las siguientes medidas de conservación:

- a1. (A) Estudio del área de distribución y estado de conservación de *Emys orbicularis* para mejorar el conocimiento de la especie y de sus niveles poblacionales en el río Rivera del Lácara, arroyo Valdecondes y arroyo del Valle de las Ventas, que ayuden al establecimiento de medidas adecuadas para su conservación.
- a2. (A) Creación de puntos de agua y charcas auxiliares con objeto de aumentar las zonas de refugio y alimentación de galápago europeo, y mejorar los recursos hídricos para la ganadería, evitando la afección directa sobre los cauces mencionados en el punto anterior.
- a3. (A) Restauración del hábitat de alimentación y cría, mediante la creación de zonas arenosas, con tramos de refugio de rocas y plantación de vegetación autóctona de rivera asociada al hábitat presente.

- a4. (A) Sensibilización de la población en cuanto a la importancia, escasez y conservación de *Emys orbicularis*: instalación de paneles explicativos de la especie, valores presentes en el espacio y buenas prácticas para mantener y mejorar la calidad del agua y las orillas.
- a5. (A) Control de poblaciones de especies exóticas, especialmente de *Trachemys sp.*
- a6. (D) Se promoverá la creación de un proyecto de cría en cautividad de *Emys orbicularis* para su reintroducción en el medio natural.
- a7. (D) Se promoverá, el colaboración con la Administración competente en materia de protección ambiental, el seguimiento de la calidad de las aguas en el río Rivera del Lácara, con objeto de evaluar los efectos de la aplicación de herbicidas y fitosanitarios en las nuevas zonas de cultivos autorizadas a orillas del río Rivera del Lácara y aguas abajo de la población de Cordobilla de Lácara.

4.1.1.2. ZAI 2. “Arroyo de Valdecondes”

Adicionalmente a las medidas establecidas para toda la superficie zonificada como ZAI, en la ZAI 2 serán de aplicación las siguientes medidas de conservación:

a. Elemento clave: *dehesa y alcornocal*

Programas de Conservación 1, 2, 3, 4, y 5, incluidos en el apartado “4.1.2. Sistemas de hábitats de bosque” del Plan Director de la Red Natura 2000:

EXTRACTO DEL PLAN DIRECTOR

PROGRAMA 1.

Objetivo: compatibilizar la conservación de estos hábitats con los usos agrarios y cinegéticos.

1.1. (D) Se velará por el mantenimiento de una carga pastante (carga ganadera más carga cinegética) óptima que permita una explotación ganadera y cinegética sostenible de los hábitats de bosque de interés comunitario evitando, según el caso, tanto los daños al regenerado y a las especies acompañantes por sobrepastoreo y ramoneo como el desarrollo excesivo de las orlas de matorral por falta de herbívoros. Para ello:

- ▣ se impulsará la elaboración de estudios que permitan determinar la carga óptima teniendo en cuenta tanto las características de cada finca y sistema de explotación, como los posibles complementos alimenticios aportados al ganado y especies cinegéticas durante los periodos de estío, sequía o escasez.*
- ▣ durante los meses de menor productividad de pastos se promoverán buenas prácticas dirigidas a reducir la presión ganadera en los hábitats de bosque, entre estas podrán contemplarse medidas como: exclusión al pastoreo de las zonas en regeneración, la reducción de las cargas ganaderas mediante la concentración del ganado en cuarteles de manejo, etc.*
- ▣ se apoyará la regeneración natural del arbolado mediante el establecimiento temporal de zonas acotadas al pastoreo o el uso de protectores individuales para árboles jóvenes. Si bien en las zonas acotadas que se delimiten en los hábitats de dehesa es recomendable un aprovechamiento ganadero moderado durante los meses de primavera.*

1.2. (r) En los aprovechamientos ganaderos extensivos se procurará un sistema de manejo de rotación de las parcelas que garantice la calidad de los pastos y minimice los daños estivales a la vegetación.

PROGRAMA 2.

Objetivo: compatibilizar los usos forestales con la conservación de los hábitats de bosque.

EXTRACTO DEL PLAN DIRECTOR

2.1. (D) *El aprovechamiento forestal en zonas con presencia de hábitats de interés comunitario deberá realizarse preferentemente por entresaca. En los casos en que, por la pequeña extensión de las propiedades o el método de beneficio de las masas, sean inviables los aprovechamientos por entresaca podrán realizarse cortas a hecho, siempre que no se produzcan en un mismo año cortas contiguas que superen una superficie total mayor de 10 ha.*

2.2. (D) *El aprovechamiento de los hábitats de bosque deberá dar preferencia al mantenimiento de su estructura natural, procurando evitar que las zonas actualmente ocupadas por bosques de quercíneas sean transformadas en áreas de arbolado disperso, sobre todo en el caso de bosques situados en zonas de pendiente.*

2.3. (D) *En áreas con flora de bosque de interés, las zonas de arrastres o acopios y, en su caso, de eliminación de restos deberán quedar bien delimitadas con carácter previo al inicio del aprovechamiento y excluirán las zonas más valiosas.*

2.4. (D) *Se procurará que las repoblaciones forestales, densificaciones y tratamientos silvícolas conlleven la menor alteración de la estructura y morfología de los suelos, prestando especial atención a que los trabajos bajo el vuelo del arbolado no supongan daños a las raíces ni al propio árbol, especialmente en las zonas de pendiente.*

2.5. (D) *En zonas boscosas adscritas a hábitats de interés comunitario las labores de desbroce se realizarán de modo que se garantice la diversidad de la masa y la correcta distribución de clases de edad.*

2.6. (D) *Con carácter general las podas de producción se realizarán, preferentemente, en zonas adehesadas. En masas de monte bajo de quercíneas se podrá realizar un apostado, podas de formación o desbroces, siempre que se garantice la protección de los ejemplares apostados a fin de evitar los posibles daños de especies ganaderas y cinegéticas sobre estos. En los castaños se podrá hacer una selección de brotes siempre que no se creen claros en la masa.*

2.7. (R) *En cuanto a las fresnedas termófilas, los pies trasmochos y aquellos que presenten evidencias de decrepitud debido a la realización de podas abusivas, solo podrán someterse a tratamientos silvícolas someros de guía y poda sanitaria.*

PROGRAMA 3.

Objetivo: mantener y mejorar los hábitats de bosque.

EXTRACTO DEL PLAN DIRECTOR

3.1. (D) Se llevará a cabo, de forma prioritaria, la erradicación de especies alóctonas de los hábitats forestales. Se incluirán aquí las especies exóticas, las escapadas de cultivo y los ecotipos no extremeños de las especies autóctonas amenazadas, como puedan ser tejos, acebos o carballos de origen desconocido. Asimismo, se actuará sobre especies herbáceas exóticas en las zonas de mayor riqueza botánica.

3.2. (D) En zonas donde la enfermedad de la seca sea de gran intensidad se considera prioritario, si las características de la zona y los estudios específicos en la materia así lo aconsejan, iniciar programas de densificación para evitar la desaparición del arbolado. Así mismo, se valorará el empleo de planta micorrizada o resistente a la seca.

3.3. (D) En zonas donde se localicen focos de enfermedad de la seca se promoverá la adopción de las siguientes medidas preventivas al objeto de minimizar el estrés al arbolado y la dispersión del hongo *Phytophthora cinnamomi*:

- Evitar podas innecesarias y extremar el cuidado durante la saca del corcho.
- Limitar los movimientos de tierra (laboreo), paso de vehículos y ganado.
- Desinfectar aperos, vehículos y calzado que hayan transitado por un foco de seca. Utilizar pediluvios para la desinfección de las pezuñas del ganado.
- No destacoñar los pies muertos por seca, para evitar la dispersión del hongo patógeno.

3.4. (D) En las áreas con presencia de hábitats de bosque se aplicarán, de forma prioritaria, las directrices incluidas en el epígrafe 2.3. En materia de prevención de incendios forestales.

PROGRAMA 4.

Objetivo: mejorar la conectividad de los hábitats de bosque.

4.1. (D) Se favorecerá la conectividad y continuidad de las masas forestales aisladas. Se considera de gran interés para lograr

EXTRACTO DEL PLAN DIRECTOR

este objetivo el mantenimiento de los bosquetes isla que puedan existir entre grandes masas de bosque. Asimismo, podrán llevarse a cabo labores de reforestación o regeneración en las áreas en las que las masas forestales se encuentren degradadas o hayan desaparecido.

4.2. (D) Al objeto de limitar la penetrabilidad y fragmentación en las áreas con presencia de masas de bosque adscritas a hábitats de interés comunitario, se procurará racionalizar la construcción de infraestructuras forestales.

PROGRAMA 5.

Objetivo: conservar la dehesa.

5.1. (D) La gestión agroforestal de la dehesa irá encaminada al mantenimiento de los usos agropecuarios, forestales y/o cinegéticos existentes, de una forma compatible con la conservación de los valores naturales y la regeneración del arbolado.

5.2. (D) Para el mantenimiento de los hábitats de dehesa se considera prioritaria la aplicación de la medida 1.1. incluida en el programa 1 relativo a compatibilizar la conservación de estos hábitats con los usos agrarios y cinegéticos.

5.3. (r) Así mismo, para mejorar el estado de conservación de la dehesa son recomendables las siguientes prácticas:

- ▣ El mantenimiento de zonas con diferente densidad de arbolado, zonas de pastizal y matorral, las lindes o bordes de fincas y los sotos y vegetación de ribera, que incrementen la heterogeneidad del hábitat a la vez que favorecen la regeneración natural del mismo.*
- ▣ En las dehesas agrícolas, el cultivo herbáceo de secano al tercio o al cuarto, la rotación de cultivos (cereal de secano, leguminosa, barbecho) y el mantenimiento de barbechos y tierras de retirada con vegetación.*
- ▣ En las dehesas no agrícolas, el mantenimiento de un nivel mínimo de carga ganadera o la realización de labores silvícolas para evitar una excesiva matorralización que pudiese dificultar la regeneración del arbolado o crear un paisaje monoespecífico.*
- ▣ En las dehesas ganaderas, la creación de charcas e instalación de puntos de agua artificiales distribuidos*

EXTRACTO DEL PLAN DIRECTOR

homogéneamente en la finca, especialmente durante el periodo seco, al objeto de evitar una excesiva concentración de animales en las inmediaciones de los puntos de agua.

5.4. (D) Se considera prioritaria la densificación en dehesas muy aclaradas (con menos de 50 pies/ha). Con carácter general, se primará el aumento de cobertura y diversidad de la masa para lo cual se favorecerá el empleo de, además de las especies principales, otras especies propias del cortejo (madroño, piruétano, durillo, etc.), que podrán agruparse en linderos o bosquetes.

Las plantas utilizadas en estas labores procederán de la propia finca o de viveros inscritos en el Registro Nacional de Productores de Semillas y Plantas de Vivero y serán de material genético de origen local.

5.5. (D) En zonas adehesadas con gran cobertura de matorral serial (jaral-brezal) serán compatibles las tareas de desbroce que garanticen la regeneración y diversidad de la dehesa respetando las matas jóvenes del genero Quercus y las especies arbustivas propias del cortejo florístico de la especie principal.

5.6. (D) Se favorecerá la regeneración de las fresnedas termófilas adehesadas de forma compatible con el mantenimiento de los aprovechamientos tradicionales.

Además de los Programas de Conservación 1, 2, 3, 4, y 5, incluidos en el apartado “4.1.2. Sistemas de hábitats de bosque” del Plan Director de la Red Natura 2000, en la ZAI 2 serán de aplicación las siguientes medidas de conservación:

- a1. (D) Se realizará un control de las actuaciones que se lleven a cabo en el alcornocal situado en la confluencia citada.
- a2. (A) Densificación con alcornoque en las zonas de confluencia del arroyo Valdeconde y río Rivera del Lácara.
- a3. (A) Información a propietarios sobre la aplicación de buenas prácticas para evitar la dispersión de la “seca” de quercíneas: edición de folletos divulgativos y reuniones con propietarios y gestores.

4.1.1.3. ZAI 3. “Rivera del Lácara II”

Adicionalmente a las medidas establecidas para toda la superficie zonificada como ZAI, en la ZAI 3 serán de aplicación las siguientes medidas de conservación:

a. Elemento clave: galápago europeo

Serán de aplicación las medidas establecidas en la ZAI 1 para este Elemento clave.

b. Elemento clave: dehesa y alcornocal

Serán de aplicación las medidas establecidas en la ZAI 2 para este Elemento clave.

c. Otros valores a tener en cuenta: cigüeña negra

Programas de Conservación 1, 2, 3 y 4 incluidos en el apartado “4.3.4 Aves acuáticas” del Plan Director de la Red Natura 2000:

EXTRACTO DEL PLAN DIRECTOR

PROGRAMA 1.

Objetivo: mantener en buen estado de conservación los hábitats acuáticos y ribereños

1.1. (D) Con carácter general, para la conservación de estas especies se considera prioritario la aplicación de las medidas específicas de conservación incluidas en el apartado 4.1.5. Sistema de hábitats ribereños.

1.2. (D) Con carácter general, para la conservación de estas especies se considera prioritario la aplicación de las medidas específicas de conservación incluidas en el apartado 4.1.6. Sistema de hábitats acuáticos.

1.3. (D) La Dirección General con competencias en materia de conservación de la naturaleza deberá valorar cualquier actuación potencialmente impactante sobre las aves acuáticas y sus hábitats, tomándose las medidas necesarias para evitar

EXTRACTO DEL PLAN DIRECTOR

las incidencias negativas sobre zonas de interés para la nidificación, concentración migratoria, concentración invernal y/o dormideros.

1.4. (D) Con carácter general se procurará no establecer ninguna nueva infraestructura permanente en ZIP y se instalarán preferentemente fuera de ZAI cuando estos lugares hayan sido zonificados bajo dichas categorías por su valor para la conservación de las aves acuáticas.

1.5. (D) Se promoverá la elaboración y ejecución de planes de gestión de la vegetación palustre autóctona, en las zonas con importante presencia de este hábitat y de las aves ligadas al mismo, con el objetivo de mantener y/o regenerar hábitats adecuados para la reproducción, migración y/o invernada de la mayor parte de las especies palustres, priorizando aquellas con mayor grado de amenaza o singularidad en cada humedal.

En los humedales con importante presencia de vegetación palustre se procurará mantener, al menos durante el periodo reproductor de las aves acuáticas, la existencia de zonas de inundación somera (10-50 cm de profundidad), con el fin de favorecer a las aves palustres, como avetoro, garcilla cangrejera o garza imperial, al incrementar la disponibilidad de recursos tróficos y disminuir el riesgo de predación.

1.6. (D) Se promoverá, preferentemente en humedales de origen artificial, el aumento del sustrato de nidificación para de las aves acuáticas, prioritariamente limícolas y larolimícolas, mediante la creación de isletas con diferentes sustratos naturales. Todos los proyectos de nueva ejecución o recrecimiento de embalses, deberán contemplar esta medida.

1.7. (D) Los trabajos de restauración ambiental de graveras estarán orientados a naturalizar la topografía del hueco de explotación, generando fundamentalmente orillas con perfiles suaves y zonas con diversas profundidades, dando preferencia a las zonas someras frente a las zonas profundas. En aquellos casos con presencia de colonias de aves trogloditas (aviones zapadores, abejarucos), o con taludes con características óptimas para su ocupación, se mantendrá una superficie adecuada de talud vertical que permitan la conservación de estas especies.

1.8. (D) Se promoverá el acondicionamiento de las zonas de mayor importancia para las aves acuáticas dentro de los grandes embalses (colas con perfiles suaves y aguas relativamente someras) mediante la creación de azudes o ancones que permitan un funcionamiento que imite la dinámica de un humedal natural, favoreciendo de esta forma la existencia de lugares de reproducción, alimentación y/o concentración.

1.9. (D) Se mantendrán y favorecerán las islas de vegetación (arbóreas, arbustivas y/o palustres) presentes en embalses y ríos,

EXTRACTO DEL PLAN DIRECTOR

al ser estos enclaves lugares de gran importancia para la reproducción y/o descanso de numerosas aves acuáticas.

1.10. (D) En la cercanía de colonias de ardeidas y en territorios de cigüeña negra, como medida destinada al incremento de sus recursos tróficos, se valorará la necesidad de creación de charcas de alimentación suplementaria (con altas densidades de anfibios o peces), excluidas del acceso al ganado y/o las especies cinegéticas de caza mayor mediante el vallado perimetral o similar. En estos enclaves se procurará evitar su aprovechamiento piscícola, total o temporalmente. En terrenos privados estas actuaciones se llevarán a cabo a través de acuerdos de gestión.

PROGRAMA 2.

Objetivo: compatibilizar los usos agrícolas y ganaderos con la conservación de estas especies.

2.1. (D) Se promoverán modelos de producción agrarios tendentes a la minimización del uso de agroquímicos (producción integrada y producción ecológica) y, en su caso, el uso de aquellos selectivos y de baja toxicidad (tipo AAA) para la fauna terrestre y acuática evitando, en todo caso, el vertido en los canales de desagüe de aguas procedentes de las parcelas tratadas durante los días posteriores a la aplicación del producto. En el caso de que la aplicación de productos fitosanitarios se realice mediante medios aéreos en zonas de arrozal, estos no se aplicarán sobre embalses, graveras, lagunas, ríos, arroyos principales y otros cauces, así como no podrá hacerse en arrozales con sistema de producción ecológica, y en la franja de seguridad mínima establecida por la legislación vigente.

2.2. (D o r) Con el fin de aplicar técnicas agronómicas tendentes a la minimización del uso de fitosanitarios en el control de las plantas adventicias en los arrozales se recomienda:

- ▣ nivelar adecuadamente las parcelas de cultivo.*
- ▣ utilizar semillas y maquinaria limpia.*
- ▣ incorporar la paja del arroz al suelo mediante su picado, enterramiento por fangueo y posterior mantenimiento de los niveles de inundación hasta el momento de la siembra. En el caso de no incorporar la paja al suelo se procederá a su retirada*

EXTRACTO DEL PLAN DIRECTOR

mecánica una vez realizada la cosecha.

▫ *antes de la siembra, mantener niveles de inundación lo más someros posibles que favorezcan el calentamiento del suelo y la germinación rápida de las semillas adventicias, aumentando los niveles de inundación (30 cm aprox.) durante 25-30 días, favoreciendo de esta forma el ahogamiento de las plantas germinadas.*

▫ *realizar siembras en alta densidad que favorezca competitivamente al arroz frente a las plantas arvenses.*

2.3. (D) Se promoverán prácticas agrícolas compatibles con la conservación de la biodiversidad mediante la generación de hábitats de alimentación de gran calidad para las aves acuáticas, como el mantenimiento del rastrojo de arrozales, maizales y otros cultivos no leñosos en regadío, o el fangueo del rastrojo de arroz.

2.4. (D) Para compatibilizar la gestión agraria con la conservación de la avifauna se promoverá, en colaboración con el sector agrario, la elaboración y ejecución de planes de gestión del cultivo del arrozal en Red Natura 2000, que valoren los distintos métodos de gestión del arrozal, las fechas de realización de las tareas agrícolas o las posibilidades técnicas de la producción ecológica.

2.5. (D) De forma general, se evitará la quema de vegetación palustre y/o riparia. Así mismo, la limpieza de cauces, cuando se considere imprescindible, deberá llevarse a cabo teniendo en cuenta los siguientes criterios:

▫ *se evitará actuar sobre cauces principales, afectando siempre a la menor superficie posible, y preferentemente al entorno inmediato de infraestructuras vinculadas a la gestión hidráulica y/o agrícola, respetando escrupulosamente la vegetación arbustiva y/o arbórea.*

▫ *no se realizarán en años consecutivos sobre una misma zona afectada, procurando actuar por tramos, y no por cauces enteros.*

▫ *realizar las actuaciones fuera del periodo reproductor de las aves acuáticas.*

▫ *se evitará su ejecución dentro de las zonas conocidas de nidificación de especies palustres del Anexo I de la Directiva Aves, especialmente de aquellas con un mayor grado de amenaza.*

2.6. (D) En los humedales con aprovechamiento ganadero y con presencia de aves reproductoras que nidifiquen en el suelo, como cigüeñuelas, avocetas, canasteras o chorlítejos patinegros, se promoverán acuerdos de gestión orientados a evitar molestias y/o pisoteo de nidos y pollos, mediante la exclusión temporal del ganado en las zonas de orilla, en al menos una

EXTRACTO DEL PLAN DIRECTOR

franja de 10 metros desde el borde del humedal.

2.7. (D y r) Con el fin de compatibilizar el aprovechamiento ganadero de las charcas existentes en sistemas agropecuarios con el mantenimiento de estos lugares como puntos importantes para la alimentación de cigüeñas negras y/o ardeidas, se recomiendan las siguientes medidas de gestión:

- ▣ rotar y repartir la carga ganadera a lo largo del año por los distintos sectores de la finca con presencia de puntos de agua, teniendo en cuenta la estacionalidad y temporalidad de los mismos, y las características pascícolas del entorno.*
- ▣ diseñar charcas con orillas de perfiles suaves, promoviendo las de tamaño mediano-grande frente a las pequeñas.*
- ▣ jalonar o excluir una parte de la charca al acceso del ganado, evitando que este pueda acceder a la totalidad de su perímetro. Esta exclusión se podrá realizar mediante pastor eléctrico, entaramados o vallados de exclusión.*
- ▣ adecuar o crear pilones y/o abrevaderos en distintos puntos de la explotación agropecuaria con el fin de reducir la presión sobre las charcas.*

PROGRAMA 3.

Objetivo: reducir las molestias y la mortalidad no natural de estas especies.

3.1. (D) En las zonas de interés para la nidificación, concentración migratoria, concentración invernal y/o dormideros de la avifauna acuática se tendrá en cuenta la mayor sensibilidad de las especies en los siguientes periodos:

- ▣ En las zonas de interés para la nidificación de las aves acuáticas: el periodo de reproducción abarca, con carácter general, desde el 15 de marzo hasta el 15 de julio.*
- ▣ En las zonas de interés para la invernada de las aves acuáticas: el periodo de invernada abarca, con carácter general, desde el 15 de noviembre hasta el 15 de febrero.*

EXTRACTO DEL PLAN DIRECTOR

- ▯ *En los dormideros de grulla: el uso de los mismos abarca desde 15 de octubre hasta el 1 de marzo.*
- ▯ *En las zonas de concentración postnupcial o premigratorias de cigüeña negra: las mayores concentraciones de la especie se producen entre el 15 de agosto y el 30 de septiembre.*

En todo caso, para aquellas especies que cuenten con Plan de gestión y manejo prevalecerán los periodos establecidos en dichos documentos. No obstante, la Dirección General con competencias en materia de conservación de especies podrá modificar, excepcional y justificadamente, dichos periodos para adaptarlos a las particularidades biológicas y/o fenológicas de las distintas especies.

3.2. (D) En los embalses con presencia de especies reproductoras del Anexo I de la Directiva Aves y/o migradoras de llegada regular se velará por que la regulación de los niveles de llenado de los mismos no afecte a las zonas de nidificación y/o alimentación. Para ello, será fundamental la coordinación con las Confederaciones Hidrográficas correspondientes, así como con las empresas concesionarias de la explotación de los embalses o propietarios en los casos de embalses de propiedad privada.

En este sentido, se tendrá en cuenta que durante el periodo reproductor de las aves acuáticas, las oscilaciones bruscas del nivel de las aguas que aneguen o hagan accesibles las colonias de nidificación son las que producen mayor afección a estas especies.

3.3. (D) Se procederá a la identificación, cartografiado y actualización periódica de los niveles o cotas de riesgo de las colonias de nidificación de aves acuáticas del Anexo I o aves migradoras de llegada regular situadas en zonas inundables de embalses.

3.4. (D) En aquellos acotados cinegéticos con aprovechamiento de anátidas y fochas en los que se detecten especies incluidas en el Anexo I de la Directiva Aves que sean fácilmente confundibles con otras cinegéticas (malvasía cabeciblanca, cerceta pardilla, porrón pardo y focha moruna), se velará por que la caza no afecte a dichas especies, pudiendo contemplarse en casos especiales la limitación temporal de la actividad.

3.5. (D) En los acotados con aprovechamiento cinegético de aves acuáticas se promoverán acuerdos con la Federación Extremeña de Caza y/o asociaciones de cazadores para la formación en la correcta identificación de especies, con especial atención en las conflictivas entre cinegéticas y no cinegéticas.

3.6. (D) Con el fin de evitar las molestias derivadas de la pesca recreativa en las áreas más sensibles para la conservación de las aves acuáticas (zonas de nidificación, de concentración postnupcial o dormideros), se adecuarán los periodos hábiles de

EXTRACTO DEL PLAN DIRECTOR

pesca en estas áreas, a las características específicas de cada humedal y de la biología de las especies a las que va orientada esta medida.

3.7. (D) En las superficies zonificadas como ZIP y ZAI por su interés para las aves acuáticas, en la medida de lo posible, se evitará la celebración de competiciones deportivas de pesca durante los periodos sensibles de las especies por las que fueron delimitadas.

3.8. (R) El acceso a las islas y penínsulas de los embalses que hayan sido zonificadas como ZIP y ZAI por su interés para las aves acuáticas es incompatible, al objeto de evitar molestias a las especies de aves acuáticas por las que fueron delimitadas. Del mismo modo, la navegación, flotación y fondeo de embarcaciones solo podrá realizarse respetando una distancia de seguridad a estas islas y península que, en función de las distintas especies y las características de cada embalse, se establecerá en el correspondiente Plan de Gestión.

3.9. (D) La gran concentración de avifauna en zonas húmedas y sus proximidades, favorece incidentes de colisión con tendidos eléctricos próximos, por ello se procederá a señalar todos los tendidos eléctricos aéreos existentes en ZIP y ZAI, y en los que se haya constatado la muerte de ejemplares por colisión. Los dispositivos de señalización deberán ser revisados periódicamente, y en caso de haber sufrido daños, serán repuestos. Para aquellos tendidos que sean considerados puntos negros de mortalidad por colisión de aves, se analizará la viabilidad ambiental, técnica y económica de soterrar los tramos de tendido con mayor incidencia, o el desvío de la misma a zonas menos sensibles. Así mismo, se promoverá la eliminación de todos aquellos tendidos que hayan dejado de ser funcionales y se encuentren en las inmediaciones de humedales.

3.10. (D) Se evaluará adecuadamente el trazado de nuevos tendidos eléctricos, evitando en todo caso el cruce de zonas húmedas y sus proximidades, zonas de concentración (alimentación, reposo o dormitorio) y zonas de paso diario o habitual (especialmente en el caso de grullas).

3.11. (D) Con carácter general, se evitará la instalación de nuevos cerramientos periféricos en el entorno de los humedales, retirándose los existentes que hayan dejado de ser funcionales. Excepcionalmente, podrán ubicarse nuevos cerramientos en estas zonas si son considerados imprescindibles para la gestión del humedal o la gestión ganadera de las propiedades colindantes, debiendo quedar adecuadamente señalizados, con el fin de evitar muertes por colisión y/o enganche, principalmente en las superficies zonificadas como ZIP y ZAI por su interés para las aves acuáticas.

3.12. (D) Se evitará la presencia de focos artificiales de atracción de depredadores generalistas (silvestres y/o domésticos),

EXTRACTO DEL PLAN DIRECTOR

como vertederos y escombreras, en la cercanía de los humedales importantes para la reproducción de las aves acuáticas.

3.13. (D) Cuando se constate una alta tasa de depredación sobre nidos y/o pollos de las especies incluidas en el Anexo I de la Directiva Aves, por depredadores oportunistas silvestres (zorro, gaviotas, córvidos...) o domésticos asilvestrados (perros, gatos...), se valorará la realización de controles puntuales de sus poblaciones, y/o la protección de las zonas de reproducción mediante elementos o técnicas disuasorias que impidan o limiten la accesibilidad terrestre.

3.14. (R) Las personas que transiten con animales de compañía sueltos están obligadas a tenerlos bajo su control, impidiendo que éstos molesten o dañen a la fauna silvestre, a excepción de aquellos utilizados en actividades cinegéticas, que están sujetas a sus propias regulaciones.

3.15. (D) Los medios acuáticos y su fauna asociada son especialmente sensibles a los efectos causados por las Especies Exóticas Invasoras (EEI), por lo que es preciso realizar actuaciones para su control, y a ser posible, erradicación, en la totalidad del territorio extremeño o, al menos, a escala de cuenca, ya que debido a la dinámica de los medios acuáticos, la actuación exclusivamente dentro de la Red Natura 2000 no garantiza su efectividad.

*Se priorizarán las actuaciones de control y/o erradicación del jacinto de agua o camalote (*Eichhornia crassipes*), nenúfar mejicano (*Nymphaea mexicana*), azolla (*Azolla filiculoides*), caña (*Arundo donax*), almeja asiática (*Corbicula fluminea*) y mejillón cebra (*Dreissena polymorpha*) debido a su gran potencial de cambio de las condiciones ambientales del medio acuático, así como del visón americano (*Neovison vison*) y el mapache (*Procyon lotor*) debido a su potencial predatorio sobre las aves acuáticas.*

PROGRAMA 4.

Objetivo: mejorar el conocimiento sobre el uso del hábitat de las aves acuáticas, así como conocer la incidencia de los factores de amenaza

4.1. (D) Se promoverán estudios específicos para la detección y censo de las especies más crípticas y difíciles de detectar con metodologías comunes y que presentan estatus dudosos en Extremadura, como avetoro, avetorillo, polluelas, carricerín real o

EXTRACTO DEL PLAN DIRECTOR

carricerín cejudo, así como aquellas con poblaciones escasas, de reproducción puntual o con interés biogeográfico, como garceta grande, morito, espátula, charrán común o fumarel cariblanco.

4.2. (D) Dada la importancia de determinadas áreas o enclaves para la conservación de las aves acuáticas, se promoverá la identificación, cartografiado y actualización periódica de:

- ▣ puntos de concentración post reproductivo de al menos, cigüeña negra y espátula.*
- ▣ dormideros invernales de, al menos, grulla, aguilucho lagunero, garceta común y garceta grande.*
- ▣ zonas alimentación y zonas de paso entre estas y las colonias de reproducción y/o áreas de concentración o dormidero invernal, de las especies que principalmente se alimentan fuera de las zonas acuáticas, como grulla, morito o pagaza piconegra.*

4.3. (D) Se promoverán estudios destinados a mejorar la información disponible sobre el fenómeno de la migración (pre y post nupcial) e invernada en los humedales de la Red Natura 2000 importantes para los passeriformes palustres.

4.4. (D) Se promoverá el estudio sobre la distribución, tamaño poblacional y estado de conservación de la cerceta pardilla, porrón pardo, malvasía cabeciblanca y carricerín cejudo, con el objeto de incluirlas en el Catálogo Regional de Especies Amenazadas de Extremadura bajo la categoría de protección adecuada.

4.5. (D) Se promoverá la caracterización del problema del plumbismo en los humedales de la Red Natura 2000, especialmente en aquellos con aprovechamiento cinegético actual y/o histórico.

4.6. (D) Se promoverá el seguimiento de la incidencia de las nasas cangrejas sobre las aves acuáticas.

4.7. (D) Se elaborará un programa de seguimiento periódico de la incidencia del botulismo, cianobacterias, enterobacterias, plumbismo u otros elementos de intoxicación de las aves acuáticas, mediante la toma de muestras biológicas en aves y/o excrementos, y muestras fisicoquímicas en agua y/o fango.

Además de los Programas de Conservación 1, 2, 3 y 4 incluidos en el apartado “4.3.4 Aves acuáticas” del Plan Director de la Red Natura 2000, en la ZAI 3 serán de aplicación las siguientes medidas de conservación:

- c1. (D) Se considera esta ZEC como uno de los lugares preferentes para incentivar medidas y fomentar actuaciones, que tengan como objeto mejorar el hábitat de alimentación de esta especie, como la introducción de poblaciones de peces autóctonos, el fomento de la presencia de anfibios o creación de charcas ganaderas, etc. Estas charcas se diseñarán de acuerdo a características constructivas que beneficien la presencia de esta especie y en ningún caso supondrán una afección negativa para la ZEC.
- c2. (R) En la ZAI 3 será necesario valorar la compatibilidad del aprovechamiento de pastos a través del correspondiente Informe de Afección, tanto en dominio público hidráulico como en sus zonas aledañas incluidas en la ZEC, zonificadas como ZI.

4.1.2. Zona de Interés (ZI)

No se establecen medidas de conservación adicionales a las establecidas en el Plan Director y en el epígrafe 9.2. del presente Plan de Gestión.

4.1.3. Zona de Uso General (ZUG)

No se establecen medidas de conservación adicionales a las establecidas en el Plan Director y en el epígrafe 9.2. del presente Plan de Gestión.

4.2. Medidas de conservación relativas a todo el ámbito territorial del Plan de Gestión

- a. (R) A partir de la ribera (DPH), se mantendrán franjas de protección de, al menos, 2 m con vegetación espontánea en las que no se podrá desbrozar con maquinaria.
- b. (R) Se minimizará el uso de productos fitosanitarios y fertilizantes. Conforme a la normativa sectorial vigente, cuando se apliquen productos fitosanitarios se respetará una banda de seguridad mínima con respecto a las masas y cursos de agua superficial de 5 m. En el caso de productos fertilizantes la banda de seguridad mínima se corresponde con 10 m.
- c. (D) Se mejorará la conectividad, mediante la eliminación de vallados que crucen los cauces, adaptándolos con pasos permeables a las corrientes naturales de dichos cauces. Se deben evitar actuaciones tales como presas, gavias, captaciones ilegales, etc., de forma que siempre exista conectividad a lo largo del cauce de la rivera.
- d. (D) Se promoverá la mejora de la calidad de las aguas residuales procedentes del núcleo urbano de Cordobilla de Lácara a través de la instalación de una estación depuradora de aguas residuales para esta población y, de forma complementaria, a través de la creación de filtros verdes a lo largo del cauce y desde el punto de vertidos de aguas de la localidad. Los filtros verdes se construirán con plantaciones densas de chopos combinadas con banales arenosos en bermas laterales creadas para tal efecto y con pequeños saltos de agua que permitan la oxigenación del agua, respetando siempre las alturas mínimas que permitan el tránsito y desplazamiento de la fauna ictícola.

**Dirección General de Medio Ambiente
Servicio de Conservación de la Naturaleza
y Áreas Protegidas**

Avda. Luis Ramallo, s/n - 06800 MÉRIDA
Tfno: 924 930097 - Fax: 924 003356
dgma.adrmaye@gobex.es
www.extremambiente.gobex.es



UNIÓN EUROPEA

Fondo Europeo Agrícola de Desarrollo Rural:
Europa invierte en las zonas rurales



GOBIERNO DE EXTREMADURA