



Plan de Gestión de la ZEC “Río Ardila Bajo”



UNIÓN EUROPEA

Fondo Europeo Agrícola de Desarrollo Rural:
Europa invierte en las zonas rurales



GOBIERNO DE EXTREMADURA

ATENCIÓN

El presente documento es una versión sintética divulgativa cuya información es de carácter orientativo e ilustrador; en ningún caso deberá entenderse como un documento legal de referencia. Este documento incluye un resumen del Plan de Gestión así como los Programas de medidas del Plan Director que le son de aplicación según los hábitats y las especies presentes en la zona.

Las versiones oficiales del Plan Director y de los Planes de Gestión de los lugares Natura 2000 en Extremadura son las recogidas en los Anexos II y V respectivamente del "Decreto 110/2015, de 19 de mayo, por el que se regula la Red Ecológica Europea Natura 2000 en Extremadura" (en adelante Decreto Red Natura) y que puede consultarse en www.extremambiente.gobex.es

Para obtener más información o resolver cualquier duda relacionada con la Red Natura 2000 puede dirigirse al propio Servicio de Conservación de la Naturaleza y Áreas Protegidas de la Dirección General de Medio Ambiente cuyos datos de contacto son los siguientes:

Servicio de Conservación de la Naturaleza y Áreas Protegidas*

Dirección General de Medio Ambiente
Consejería de Agricultura, Desarrollo Rural, Medio Ambiente y Energía
Gobierno de Extremadura

Avda. Luis Ramallo, s/n - 06800 MÉRIDA
Tfno: 924 930089 - Fax: 924 003356
dgma.adrmaye@gobex.es

www.extremambiente.gobex.es

* Es el órgano encargado de la gestión de la Red Natura 2000 en Extremadura, en lo relativo a la conservación, restauración y mejora de sus valores naturales

ÍNDICE

GLOSARIO	4
¿QUÉ ES LA RED NATURA 2000?	7
¿QUÉ ASPECTOS DESARROLLA EL “DECRETO 110/2015, DE 19 DE MAYO, POR EL QUE SE REGULA LA RED ECOLÓGICA EUROPEA NATURA 2000 EN EXTREMADURA”?	8
SÍNTESIS DIVULGATIVA DEL PLAN DE GESTIÓN	14
1. MUNICIPIOS INCLUIDOS EN EL ÁMBITO DE APLICACIÓN DEL PLAN DE GESTIÓN	14
2. ELEMENTOS CLAVE Y JUSTIFICACIÓN DE SU ELECCIÓN	16
3. ZONIFICACIÓN	17
3.1. Zona de Interés Prioritario “ZIP”	18
3.2. Zona de Alto Interés (ZAI)	18
3.3. Zona de Interés (ZI)	18
3.4. Zona de Uso General (ZUG)	18
4. MEDIDAS DE CONSERVACIÓN	19
4.1. Medidas de conservación relativas a la zonificación	19
4.1.1. Zona de Alto Interés (ZAI). “Riberas del Ardila Bajo”	19
4.1.2. Zona de Interés (ZI)	34
4.1.3. Zona de Uso General (ZUG)	34

GLOSARIO

Red Ecológica Europea Natura 2000 (Red Natura 2000): es una red ecológica de lugares para la conservación de la biodiversidad, cuya finalidad es asegurar la supervivencia a largo plazo de las especies y los hábitats más amenazados en el ámbito de la Unión Europea.

Lugares Natura 2000: Lugares de la Red Natura 2000. Tienen consideración de lugares de la Red Natura 2000, los Lugares de Importancia Comunitaria (LIC), hasta su declaración como Zonas Especiales de Conservación (ZEC), dichas ZEC y las Zonas de Especial Protección para las Aves (ZEPA).

Lugar de Importancia Comunitaria (LIC): área designada conforme a las disposiciones de la Directiva Hábitats que contribuye de forma apreciable al mantenimiento o, en su caso, al restablecimiento del estado de conservación favorable de los tipos de hábitats de interés comunitario y los hábitats de las especies Natura 2000, que figuran respectivamente en los Anexos I y II de la citada Directiva.

Zona Especial de Conservación (ZEC): Lugar de Importancia Comunitaria declarado por las correspondientes Comunidades autónomas junto con la aprobación de un plan o instrumento de gestión.

Zona de Especial Protección para las Aves (ZEPA): área designada conforme a las disposiciones de la Directiva de Aves, que incluyen los territorios más adecuados para la conservación de las especies de las aves silvestres incluidas en el anexo I de la Directiva, así como para las especies de aves migratorias, no contempladas en dicho anexo, cuya llegada sea regular.

Especies Natura 2000: especies por las que han sido designados los Lugares de la Red Natura 2000. Se corresponden, según el caso, con las especies del anexo II de la Directiva de Hábitats, las especies del anexo I de la Directiva de Aves y las especies de aves migratorias de llegada regular.

Hábitats Natura 2000: Hábitats de interés comunitario incluidos en el Anexo II de la Directiva Hábitats. Son aquellas áreas naturales y seminaturales, terrestres o acuáticas, que, en el territorio europeo de los Estados miembros de la UE, se encuentran amenazados de desaparición en su área de distribución natural, o bien presentan un área de distribución natural reducida a causa de su regresión o debido a que es intrínsecamente restringida, o bien constituyen ejemplos representativos de una o de varias de las regiones biogeográficas de la Unión Europea.

Valores Natura 2000: es el conjunto de los hábitats de interés comunitario y especies Natura 2000 presentes en un lugar de la

red Natura 2000; es decir, las especies y hábitats presentes en los anexos I y II de la Directiva Hábitat y las especies de aves del Anexo I de la Directiva Aves, así como las aves migratorias de llegada regular de dicha Directiva..

Elemento clave: Son los valores Natura 2000 en los que, por su grado de amenaza a nivel regional o por su representatividad, estado de conservación y/o situación de amenaza en el ámbito territorial de un Plan de Gestión, se basa la zonificación y se centran las medidas de conservación de dicho plan. Estos elementos clave son especies Natura 2000 o hábitats de interés comunitario, considerados tanto de forma individual como agrupados. También podrá ser considerada como elemento clave la conectividad, como proceso ecológico esencial para mejorar la coherencia ecológica de la red Natura 2000.

Zonificación: División del territorio de cada lugar Natura 2000 en distintas zonas en base a los valores Natura 2000 existentes. Esto permite que en cada una de las zonas delimitadas, en función de los valores Natura 2000 y los usos y aprovechamientos existentes en el territorio, se establezcan medidas de conservación diferenciadas (directrices de conservación, regulaciones de usos, recomendaciones para la conservación y actuaciones de conservación) que facilitan la gestión de dicho lugar. Las distintas zonas en las que pueden dividirse los lugares de la Red Natura 2000 son: Zona de Interés Prioritario (ZIP), Zona de Alto Interés (ZAI), Zona de Interés (ZI) y Zona de Uso General (ZUG).

Zona de Interés Prioritario (ZIP): Territorio que incluye áreas críticas para la conservación de los elementos clave de mayor interés en la gestión del espacio.

Zona de Alto Interés (ZAI): Territorio que incluye otras zonas de importancia para la conservación de los elementos clave de mayor interés, así como áreas críticas y zonas de importancia para la conservación del resto de elementos clave.

Zona de Interés (ZI): Territorio que, si bien contribuye a la conservación de las especies Natura 2000 y de los hábitats de interés comunitario, no incluye zonas de especial importancia para la conservación de los elementos clave.

Zona de Uso General (ZUG): Territorio que no presenta valores naturales significativos en cuanto a los hábitats de interés comunitario y de las especies Natura 2000. Con carácter general, en esta zona se podrán incluir: Las superficies con mayor grado de antropización; Las áreas clasificadas como suelo urbano y urbanizable, o áreas clasificadas como suelo rustico limítrofes a estas; La red de carreteras y otras infraestructuras viarias que limiten y recorran los lugares de la Red Natura 2000, así como las de nueva construcción.

Medida de conservación: Medida diseñada para contrarrestar de forma específica uno o varios factores de amenaza que condicionan el estado de conservación las especies o hábitats de los valores Natura 2000. Las medidas de conservación pueden ser de cuatro tipos: Directriz (D); Regulación (R); Recomendación (r); Actuación (A).

Directriz (D): Criterio que orienta la definición y ejecución de actuaciones. Estas directrices tienen la consideración de directrices básicas para las Administraciones sectoriales en el desarrollo de sus competencias dentro del ámbito de la Red Natura 2000.

Regulación (R): Norma de obligado cumplimiento.

Recomendación (r): Medida que, si bien no tiene carácter obligatorio, su aplicación contribuye a la conservación de la especie o hábitat.

Actuación (A): Medida de gestión activa valorada económicamente cuya aplicación, con carácter general, es responsabilidad de la Administración con competencias en la gestión de la Red Natura 2000.

Programa de conservación: Conjunto de medidas de conservación específicas dirigidas a contrarrestar los efectos de una o de varias amenazas.

Informe de Afeción: Procedimiento administrativo al que deben someterse las actividades que se desarrollan en Red Natura 2000 para valorar los posibles efectos, directos o indirectos, de su desarrollo sobre las especies Natura 2000 y las hábitats de interés comunitario existentes en el territorio.

Especie endémica: Especie autóctona exclusiva de un determinado territorio, ya sea un continente, un país, una región, o una zona particular. Así, una especie endémica de Extremadura, sólo se podrá encontrar de forma natural en dicha región.

Especie exótica invasora: La que se introduce o establece en un ecosistema o hábitat natural o seminatural y que es un agente de cambio y amenaza para la diversidad biológica nativa, ya sea por su comportamiento invasor, o por el riesgo de contaminación genética.

Especie autóctona: La existente dentro de su área de distribución natural.

CREAE: Catálogo Regional de Especies Amenazadas de Extremadura (Decreto 37/2001, de 6 de marzo, por el que se regula el Catálogo Regional de Especies Amenazadas de Extremadura.)

CNEA: Catálogo Nacional de Especies Amenazadas (Real Decreto 139/2011, de 4 de febrero, para el desarrollo del Listado de Especies Silvestres en Régimen de Protección Especial y del Catálogo Español de Especies Amenazadas).

LESRPE: Listado de Especies Silvestres en Régimen de Protección Especial (Real Decreto 139/2011, de 4 de febrero, para el desarrollo del Listado de Especies Silvestres en Régimen de Protección Especial y del Catálogo Español de Especies Amenazadas).

¿QUÉ ES LA RED NATURA 2000?



La Red Natura 2000 es una red de lugares de alto valor ecológico que constituye el principal instrumento para desarrollar las políticas de la Unión Europea orientadas a garantizar la conservación de la biodiversidad, prestando especial atención a los hábitats y a las especies de flora y fauna más amenazadas. En Extremadura esta Red representa actualmente el 30,3% de la superficie regional (1.264.288 ha) y está integrada por 71 ZEPA (1.102741,9 ha; 26,5% de la región) y 89 ZEC (934.118,8 ha; 22,4% de la región).

¿QUIÉN ES RESPONSABLE DE GARANTIZAR LA CONSERVACIÓN DE LA BIODIVERSIDAD?

Al igual que el resto de Comunidades Autónomas de España y de regiones de los Estados miembros de la Unión Europea, Extremadura tiene la obligación de fijar las medidas necesarias que garanticen la conservación de los hábitats y las especies de los lugares que componen la Red Natura 2000 en su territorio.

¿QUÉ NORMAS REGULAN LA RED NATURA 2000 EN EXTREMADURA?

El "Decreto 110/2015, de 19 de mayo, por el que se regula la Red Ecológica Europea Natura 2000 en Extremadura" asegura el cumplimiento de disposiciones normativas nacionales y de la Unión Europea.

A su vez desarrolla la regulación sobre la Red Natura 2000 contenida en la Ley 8/1998, de 26 de junio, de Conservación de la Naturaleza y Espacios Naturales de Extremadura.

¿QUÉ ASPECTOS DESARROLLA EL “DECRETO 110/2015, DE 19 DE MAYO, POR EL QUE SE REGULA LA RED ECOLÓGICA EUROPEA NATURA 2000 EN EXTREMADURA”?

- Establece el tipo de **planes, programas y proyectos que deben someterse a INFORME DE AFECCIÓN** para evaluar sus posibles repercusiones sobre las zonas de la Red Natura 2000 en Extremadura. Asimismo regula la figura del Informe de Afección.
- **Aprueba INSTRUMENTOS DE GESTIÓN para todos los lugares de la Red Natura 2000 en Extremadura.**
- Establece la posibilidad de crear, para cada zona o grupo de zonas de la Red Natura 2000 en Extremadura, un **ÓRGANO COLEGIADO DE PARTICIPACIÓN PÚBLICA.**
- Establece 4 categorías de **ZONIFICACIÓN** en las que puede delimitarse cada zona de la Red Natura 2000, en función de sus características medioambientales.
- Establece el **procedimiento de declaración** de cada uno de los lugares pertenecientes a la Red natura 2000 en Extremadura.
- **Declara como ZEC los LIC** existentes en Extremadura cumpliendo con la normativa.
- **Modifica los límites de algunas zonas ZEPA** (los Anexos III y IV del Decreto Red Natura, recogen respectivamente, la denominación y los límites de todas las zonas ZEC y ZEPA existentes en Extremadura. En el Anexo VI se recoge la cartografía de los lugares Natura 2000).

¿QUE ACTIVIDADES SE SOMETEN A INFORME DE AFECCIÓN?

Con carácter general se debe solicitar Informe de Afección para el desarrollo de **planes, programas, proyectos y actividades** que estén **sujetos a comunicación ambiental, evaluación de impacto ambiental, evaluación ambiental de planes y programas, autorización o comunicación previa** de cualquier Administración.

Además, también deberá solicitarse Informe de Afección para el desarrollo de las **actividades recogidas en el Anexo I del Decreto Red Natura** (salvo, con carácter general, cuando se lleven a cabo dentro de las **Zonas de Uso General**) y, en su caso, para aquellas actividades contempladas expresamente en los Planes de Gestión.

¿CUALES SON LOS INSTRUMENTOS DE GESTIÓN DE LOS LUGARES NATURA 2000?

El **PLAN DIRECTOR**

(Anexo II del Decreto Red Natura).

Es el **instrumento de planificación básico para todas las zonas** que integran la Red Natura 2000 en Extremadura. En el mismo se establece una serie de **medidas generales para la gestión y conservación** de toda la Red Natura 2000 en Extremadura, siendo aplicable a toda ella, y configurándose como la **base para la elaboración de los Planes de Gestión** específicos de los distintos lugares.

Los **PLANES DE GESTIÓN**

(Anexo V del Decreto Red Natura).

Son **instrumentos específicos** para la **gestión de cada uno de los lugares** de la Red Natura 2000. En ellos se **caracteriza** detalladamente cada lugar Natura 2000, se determinan de forma justificada los **elementos clave** (especies o hábitats Natura 2000 existentes) a conservar y se analizan las **amenazas** que hay sobre ellos, para después establecer una **zonificación** (4 tipos de zonas) atendiendo a la importancia de cada zona en la conservación de dichos elementos.

Esta zonificación facilita y optimiza la gestión, ya que permite determinar **objetivos de conservación** para los elementos clave existentes en cada zona en coexistencia con los usos del territorio. **Los Planes de Gestión incorporan** después aquellos **Programas de medidas recogidos en el Plan Director** que están dirigidos a la consecución de los mencionados objetivos de conservación, y por tanto a contrarrestar los efectos de una o de varias de las amenazas previamente identificadas. **Asimismo**, los Planes de Gestión **incluyen medidas diferenciadas más específicas** que las de los Programas, y que se ajustan a necesidades concretas de conservación de los elementos clave del lugar o lugares a los que se aplica el Plan de Gestión. Por otra parte, todas las medidas de conservación recogidas en los Planes de Gestión pertenecen a uno de los cuatro tipos cuya definición se incluye en el Glosario del presente documento.



El siguiente esquema representa de forma básica el proceso de elaboración y la estructura del Plan de Gestión de uno o varios lugares de la Red Natura 2000:

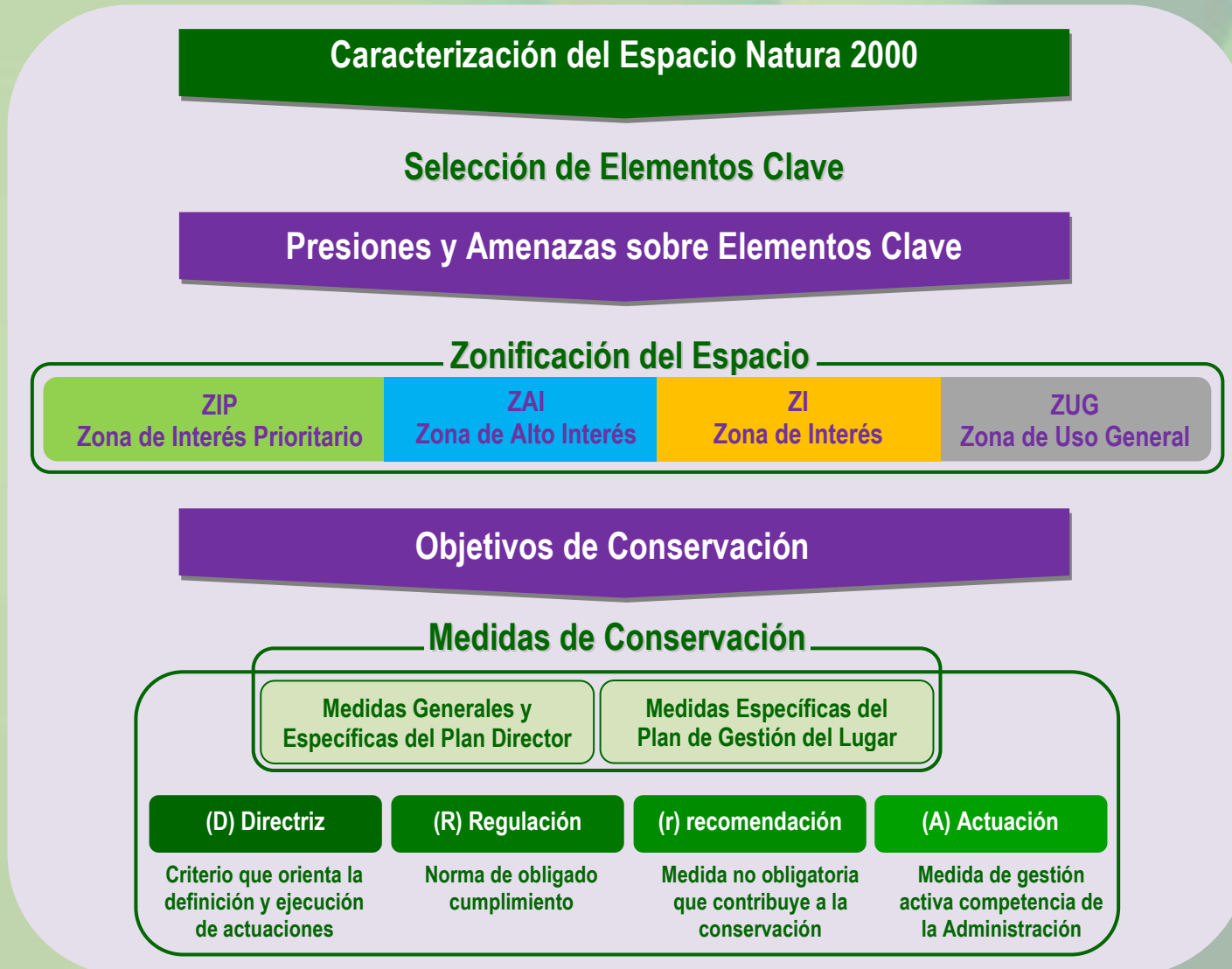

El presente documento es una versión divulgativa cuyo objetivo es facilitar el entendimiento del Plan de Gestión del lugar de la Red Natura 2000 que nos ocupa. Recoge una síntesis de los apartados más relevantes del Plan de Gestión, e integra aquellos contenidos del Plan Director a los que hace referencia.

Plan Director Red Natura 2000 Extremadura

Programas de medidas específicas de conservación para hábitats y especies

Plan de Gestión de un Lugar Natura 2000

- RESUMEN ELEMENTOS CLAVE PRESENTES Y JUSTIFICACIÓN DE SU ELECCIÓN
- RESUMEN ZONIFICACIÓN DEL LUGAR NATURA 2000
- MEDIDAS DE CONSERVACIÓN:
 - Programas de medidas del Plan Director para los elementos clave.
 - Medidas específicas del Plan de Gestión.

SINTESIS DIVULGATIVA DEL PLAN DE GESTIÓN

SÍNTESIS DIVULGATIVA DEL PLAN DE GESTIÓN

1. Municipios incluidos en el ámbito de aplicación del Plan de Gestión

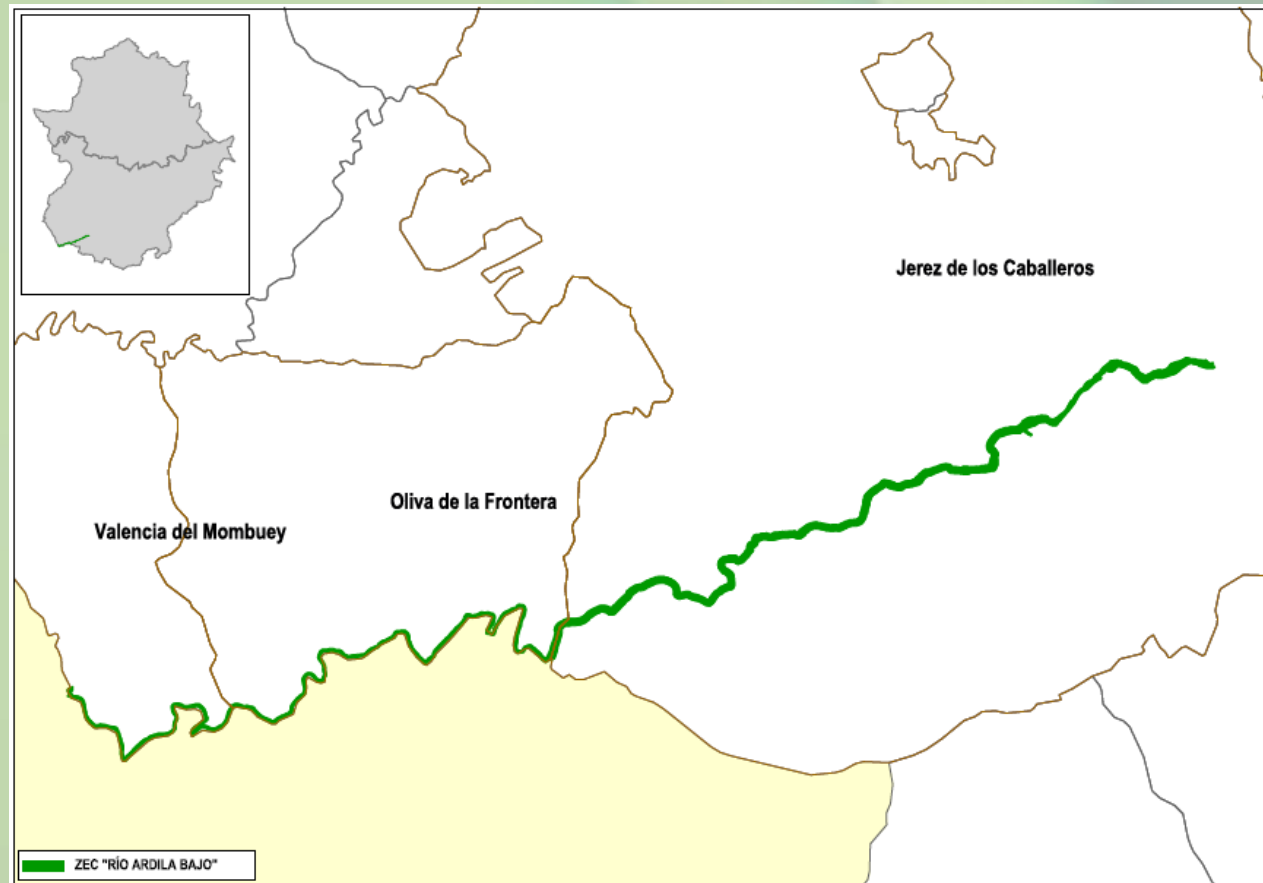

Municipio		Sup. municipio coincidente con los lugares (ha)	% SM	% SL
Nombre	Sup. (ha.)			
Jerez de los Caballeros	74254,47	657,14	0,88	68,11
Oliva de la Frontera	14925,48	192,79	1,29	19,98
Valencia del Mombuey	7682,22	100,49	1,31	10,42

2. Elementos clave y justificación de su elección

Elementos clave de la ZEC "Río Ardila Bajo" y justificación para su elección	
Denominación del elemento clave	Criterios para su consideración como elemento clave
92A0	Se sitúa la parte alta de la ZE.C Presenta un estado de degradación alto debido a la presión de los regadíos circundantes. Cuenta con árboles de porte grande pero con escaso regenerado.
92D0	Hábitat de ribera formado por adelfares y tamujares en buen estado de conservación y buena representación en este espacio.
Galápago europeo	Especie del anexo I de la Directiva Hábitat presente en el espacio y cuya distribución y estado de conservación no se conocen suficientemente.

3. Zonificación

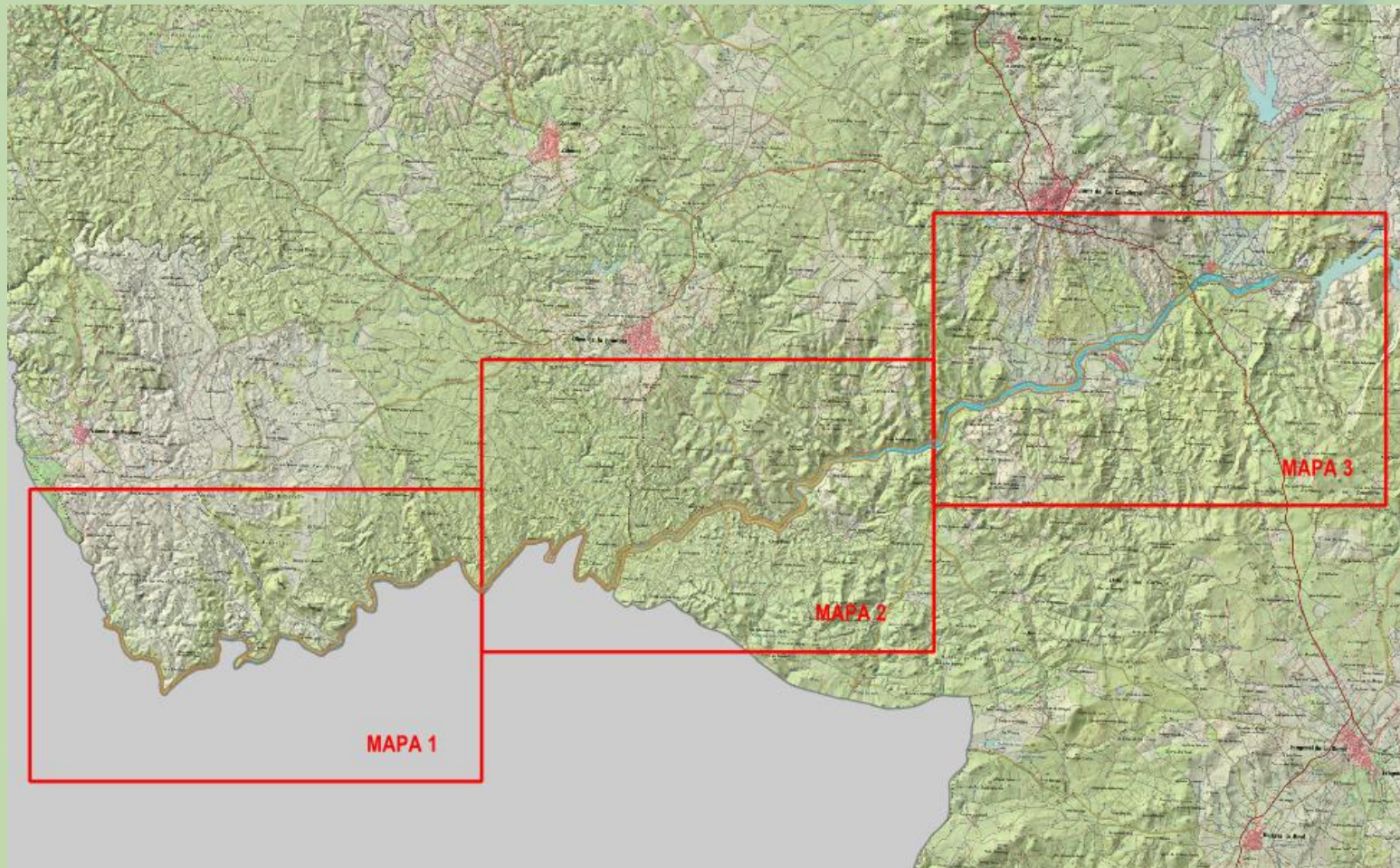

3.1. Zona de Interés Prioritario "ZIP" 

3.2. Zona de Alto Interés (ZAI) 

Manchas ocupadas por hábitat 92D0 y 92A0, incluyendo la zona histórica de presencia del palmito y el área de la primera reintroducción de ejemplares procedentes del programa de reproducción ex-situ, a lo largo de todo el cauce del Ardila dentro de los límites del espacio. Esta zona también incluye la presencia de galápago europeo.

3.3. Zona de Interés (ZI) 

Resto de superficie de la ZEC no zonificada como ZAI y ZUG.

3.4. Zona de Uso General (ZUG) 

Se zonifican como Zona de Uso General aquellas zonas antropizadas, como caminos, carreteras, y suelo urbano o urbanizable, que no cuentan con valores significativos.

4. Medidas de conservación

Además de las medidas incluidas en el Plan Director de la Red Natura 2000, serán de aplicación en el ámbito territorial de este Plan de Gestión las siguientes medidas de conservación:

4.1. Medidas de conservación relativas a la zonificación

4.1.1. Zona de Alto Interés (ZAI). "Riberas del Ardila Bajo"

a. Elemento de interés: cigüeña negra

Programas de Conservación 2 y 4 incluidos en el apartado "4.3.1. Aves rupícolas" del Plan Director de la Red Natura 2000:

EXTRACTO DEL PLAN DIRECTOR

PROGRAMA 2.

Objetivo: favorecer la alimentación de las especies rupícolas aumentando la disponibilidad de recursos tróficos y la complejidad estructural de las zonas de alimentación.

2.1. (D) Se favorecerá la complejidad y diversidad vegetal de las zonas que son usadas como zonas de alimentación de rapaces incluidas en el Anexo I de la Directiva Aves. Así, se fomentará el paisaje en mosaico, con diversidad de cultivos, linderos y zonas con vegetación, todo ello encaminado a favorecer el refugio de las especies presa. En este sentido, se procurará evitar la intensificación agrícola, creación de monocultivos o puesta en regadío de estas zonas.

2.2. (D) En las zonas de alimentación de rapaces rupícolas del Anexo I de la Directiva Aves, se favorecerá la presencia de árboles que, por su porte o ubicación, puedan ser utilizados como atalaya por el águila real y/o el águila perdicera.

2.3. (D) En los cortados y zonas de alimentación de las especies rupícolas del Anexo I de la Directiva Aves y, especialmente, en

EXTRACTO DEL PLAN DIRECTOR

el caso del halcón peregrino, vencejo café, collalba negra y chova piquirroja, se procurará minimizar el empleo de productos fitosanitarios y en caso de ser necesario, se emplearán aquellos de menor toxicidad y persistencia, evitando su utilización en los periodos de máximo requerimiento energético de estas especies.

2.4. (D) Se fomentará la creación o adecuación de charcas y su posterior repoblación con especies de peces autóctonas en aquellos territorios de cría de cigüeña negra en los que se haya detectado baja disponibilidad de recursos tróficos para la especie.

2.5. (D) En las zonas de alimentación de rapaces rupícolas del Anexo I de la Directiva Aves se promoverán actuaciones dirigidas a la mejora del hábitat e incremento de las poblaciones de especies presa.

PROGRAMA 4.

Objetivo: mejorar el conocimiento sobre la biología reproductiva y ecología trófica de las especies rupícolas, así como conocer la incidencia de algunos de sus factores de amenaza.

4.1. (D) Se mejorará el conocimiento sobre el uso del hábitat de las rapaces rupícolas, especialmente en lo referente a zonas de alimentación y dispersión. En concreto, en el caso del águila perdicera, se prestará especial atención a delimitar con precisión las zonas de dispersión juvenil.

4.2. (D) Se realizará un seguimiento de la incidencia de la electrocución y colisión de aves rupícolas con líneas eléctricas en todas las ZIP delimitadas por la presencia de estas aves, para tratar de identificar puntos negros de mortalidad y proponer las medidas a llevar a cabo para minimizar los riesgos de choque y electrocución.

4.3. (D) Se podrán establecer acuerdos de colaboración con entidades como grupos de investigación, Universidades, ONG, etc. para abordar estudios específicos sobre ecología trófica y biología reproductiva de las rapaces rupícolas, control de contaminantes, técnicas de inmunización para el conejo de monte etc.

4.4. (D) Se investigarán y adoptarán, en su caso, técnicas de gestión medioambiental que permitan un adecuado equilibrio

EXTRACTO DEL PLAN DIRECTOR

entre las especies protegidas, la caza menor y la ganadería.

Programas de Conservación 2, 3 y 4 incluidos en el apartado "4.3.2. Aves arbustivas y forestales" del Plan Director de la Red Natura 2000:

EXTRACTO DEL PLAN DIRECTOR

PROGRAMA 2.

Objetivo: favorecer la alimentación de las especies forestales aumentando la disponibilidad de recursos tróficos y la complejidad estructural de las zonas de alimentación.

2.1. (D) Se fomentará una gestión forestal que favorezca a especies como el conejo y la perdiz. Así, en bosques no excesivamente cerrados con vegetación herbácea se evitarán los laboreos profundos que deterioren el suelo fértil.

2.2. (D) Se fomentará la creación de charcas y su repoblación con especies de peces autóctonas como medida para favorecer la disponibilidad de alimento para la cigüeña negra.

2.3. (D) En las zonas de alimentación de las especies incluidas en este grupo, se incentivará la reducción del uso de productos fitosanitarios, potenciando el uso de métodos alternativos de control de plagas, como la producción integrada. En cualquier caso, se promoverá la disminución del uso de fitosanitarios en masas forestales y el empleo de los de menor toxicidad y persistencia.

2.4. (R) Es incompatible la aplicación de rodenticidas en campo abierto en las áreas críticas de las rapaces forestales incluidas en el Anexo I de la Directiva Aves y que estén incluidas en espacios Natura 2000, ya que su uso tiene efectos adversos sobre el

EXTRACTO DEL PLAN DIRECTOR

hábitat de alimentación de dichas rapaces mas allá de la eliminación de sus especies presa. Debe tenerse en cuenta que las rapaces forestales contribuyen de forma notable al control de roedores al constituir estos la base de su alimentación.

2.5. (D) En relación a la alimentación de la grulla común, y para aumentar la disponibilidad de alimento, se podrán establecer acuerdos voluntarios para facilitar el acceso a las bellotas o aumentar la duración de los rastrojos (tanto en secano como en regadío), retrasando el laboreo y evitando la quema de los mismos.

2.6. (D) En las zonas de alimentación de rapaces rupícolas del Anexo I de la Directiva Aves se promoverán actuaciones dirigidas a la mejora del hábitat e incremento de las poblaciones de especies presa.

PROGRAMA 3.

Objetivo: reducir el riesgo de molestias derivadas principalmente de la actividad forestal, así como minimizar los riesgos de mortalidad no natural.

3.1. (D) La Dirección General con competencias en materia de conservación de la naturaleza deberá regular las actividades y aprovechamientos que pudieran causar una afección negativa a la cigüeña negra, a la grulla o a las rapaces forestales incluidas en el Anexo I de la Directiva Aves, cuando se quieran llevar a cabo durante la concentración postnupcial, invernada o reproducción, en las áreas críticas de dichas especies. En este sentido, para las distintas especies, se establece este periodo de limitación como período sensible:

- ☐ Cigüeña negra: en reproducción, periodo comprendido entre el 1 de marzo y el 31 de julio; en concentración premigratoria, periodo comprendido entre el 15 de agosto y el 30 de septiembre.*
- ☐ Águila imperial ibérica: en reproducción, periodo comprendido entre el 1 de febrero y el 31 de julio.*
- ☐ Águila perdicera: en reproducción, periodo comprendido entre el 15 de enero y el 15 de julio.*
- ☐ Buitre negro: en reproducción, periodo comprendido entre el 15 de febrero y el 31 de agosto.*

EXTRACTO DEL PLAN DIRECTOR

- ▯ *Águila real: en reproducción, periodo comprendido entre el 15 de febrero y el 15 de julio.*
- ▯ *Milano real: en reproducción, periodo comprendido entre el 15 de abril y el 15 de julio; en invernada, periodo comprendido entre el 1 de noviembre y el 15 de febrero.*
- ▯ *Grulla: en invernada, periodo comprendido entre el 15 de octubre y el 1 de marzo.*

En todo caso, para aquellas especies que cuenten con Plan de gestión y manejo prevalecerán los periodos establecidos en dichos documentos. No obstante, la Dirección General con competencias en materia de conservación de la naturaleza podrá modificar, excepcional y justificadamente, dichos periodos para adaptarlos a las particularidades biológicas y/o fenológicas de cada pareja.

3.2. (D) La evaluación del riesgo de electrocución y colisión de tendidos eléctricos aéreos de alta tensión será prioritaria en ZIP y ZAI. En caso de ser preciso, se llevarán a cabo las actuaciones necesarias para minimizar los riesgos de electrocución y colisión.

3.3. (D) En los casos de fracaso continuado de territorios de nidificación de cigüeña negra o de alguna de las rapaces forestales incluidas en el Anexo I de la Directiva Aves y en los que se tenga constancia que puedan existir un problema de molestias, deberá establecerse un sistema de vigilancia que no sólo ayude a determinar las causas del fracaso reproductor, sino que también sirva como medida preventiva para evitar las molestias.

3.4. (D) En los territorios de milano real, águila real, águila imperial ibérica y águila perdicera en los que se lleve a cabo control de predadores, este sólo podrá realizarse con medios homologados y en condiciones que garanticen su inocuidad para estas especies protegidas. En este sentido, con carácter general no se emplearán jaulas trampa con cebo vivo.

PROGRAMA 4.

Objetivo: mejorar el conocimiento sobre las áreas de nidificación, alimentación, dispersión y concentración de las aves forestales, así como conocer la incidencia de los factores de amenaza.

EXTRACTO DEL PLAN DIRECTOR

4.1. (D) Se prestará especial atención a la identificación y cartografiado de las áreas de nidificación, alimentación, dispersión y concentración de cigüeña negra, águila imperial ibérica, águila perdicera, águila real, halcón abejero, milano real y buitre negro, así como a las áreas de invernada de grulla común.

4.2. (D) Se realizará seguimiento de la incidencia de la electrocución y colisión de aves forestales con líneas eléctricas en todas las ZIP para tratar de identificar puntos negros de mortalidad y proponer las medidas a llevar a cabo para minimizar los riesgos de choque y electrocución.

Además de los Programas de Conservación 2 y 4 incluidos en el apartado "4.3.1. Aves rupícolas" y los Programas de Conservación 2, 3 y 4 incluidos en el apartado "4.3.2. Aves arbustivas y forestales" del Plan Director de la Red Natura 2000, en la ZAI serán de aplicación las siguientes medidas de conservación:

- a.1. (R) Es incompatible la construcción de naves agroganaderas y la ubicación de explotaciones porcinas en la zona de policía que quede dentro de la ZAI, alejando así posibles molestias a la especie en su zona de nidificación (cantiles fluviales) y evitando posibles vertidos de purines en su zona de alimentación.
- a.2. (D) Se promoverán acuerdos con los propietarios y gestores de las fincas, para minimizar las posibles molestias derivadas de la actividad agrícola y ganadera, de la presencia humana y el tránsito de vehículos durante el periodo comprendido entre el 1 de marzo y el 31 de julio.

b. Elemento clave: hábitats 92D0 y 92A0

Programas de Conservación 1, 2 y 3 incluidos en el apartado "4.1.5. Sistema de hábitat ribereños" del Plan Director de la Red Natura 2000:

EXTRACTO DEL PLAN DIRECTOR

PROGRAMA 1.

Objetivo: mantener la estructura, funcionalidad y naturalidad de estos hábitats a través de una gestión sostenible.

1.1. (D) La conectividad en los hábitats ribereños es una de sus características ecológicas más relevantes. Por ello, se prestará especial atención a evitar cualquier alteración que suponga la interrupción de la conectividad de los hábitats ribereños de interés comunitario y se desarrollarán medidas tendentes a su incremento. En este sentido, será especialmente importante la conservación de las manchas o islas de vegetación de ribera existentes en zonas donde el hábitat se ha perdido y, concretamente será prioritario restablecer la conectividad de las formaciones relictas de loro y abedul, así como reforzar las poblaciones aisladas con un número muy bajo de individuos.

1.2. (D) En la gestión forestal de los hábitats ribereños de interés comunitario se tendrán en cuenta las siguientes directrices:

▣ *Se mantendrá una buena representación de todos los estratos y clases de edad con el objeto de conservar la estructura y naturalidad de las masas. En concreto, se evitará la transformación de las formaciones arbustivas, especialmente las saucedas arbustivas, en arbóreas.*

▣ *Para favorecer la regeneración y garantizar el mantenimiento de las formaciones es recomendable que el número de ejemplares inmaduros sea mayor al 20 %. Por ello se favorecerá el rejuvenecimiento de las masas forestales maduras desarrollando actuaciones como entresacas, limpiezas de matorral, apertura de claros, etc.*

▣ *Se favorecerá la regeneración natural de las superficies ocupadas por estos hábitats, así como su entorno. Para ello se preservarán todas las manchas o islas de vegetación de hábitats de ribera, incluso ejemplares aislados o pequeñas manchas de los mismos, pues actúan como centros de propagación natural y favorecen la recuperación natural de los ecosistemas fluviales.*

▣ *Se desarrollarán actuaciones para mejorar el estado fitosanitario como podas de todo el tejido enfermo o muerto, retirada de árboles muertos o secos, etc. En este sentido, se prestará especial atención a la eliminación de ejemplares de olmos afectados por grafiosis.*

▣ *Para salvaguardar las formaciones de olmos frente a la grafiosis, enfermedad que está diezmando las últimas representaciones de olmedas de la región, sería recomendable mantener una política de tratamientos fitosanitarios preventivos*

EXTRACTO DEL PLAN DIRECTOR

permanentes frente a insectos vectores.

*1.3. (D) En las actuaciones sobre la vegetación de ribera se respetarán prioritariamente las especies de etapas maduras y de forma estricta todos los ejemplares de especies relictas como *Prunus lusitanica*, *Ilex aquifolium*, *Corylus avellana*, *Quercus robur*, *Betula alba*, *Sorbus torminalis*, *Sorbus aucuparia*, *Sorbus latifolia*, *Ulmus glabra* y *Taxus baccata*.*

1.4. (D) Con carácter general, las actuaciones de acondicionamiento de cauces (entre las que se incluyen la limpieza, desbroce y corta de vegetación, la retirada de sedimentos, la consolidación de márgenes y la restauración o mejora ambiental de márgenes y cauces) no supondrán la alteración de su morfología. Así mismo, los trabajos de limpieza de cauces se realizarán preferentemente de forma manual y selectiva e irán dirigidos a la eliminación de especies exóticas y de vegetación muerta y a la retirada de elementos (troncos, ramas, árboles secos, etc.) que supongan un impedimento a la normal circulación de las aguas pudiéndose actuar, en casos justificados, sobre formaciones extensas de zarzales.

*1.5. (D) Los medios ribereños son muy sensibles ante especies invasoras por lo que se deberán establecer procedimientos muy estrictos para erradicar la presencia de dichas especies de los hábitats ribereños. En estos procedimientos se incluirán especies de elevada capacidad de hibridación como *Salix babylonica* y otras que suponen una grave amenaza para los ecosistemas fluviales extremeños como el ailanto (*Ailanthus altissima*), la acacia (*Acacia dealbata*), la grama de agua (*Paspalum paspalodes*) y la caña común (*Arundo donax*).*

Si bien los trabajos de control y erradicación de especies invasoras deberán ser prioritarios dentro de los lugares de la Red Natura 2000, con objeto de garantizar su efectividad, deberá establecerse como criterio general la actuación a nivel de cuenca o subcuenca debido al carácter dispersivo de estas especies.

1.6. (D) Las actuaciones de restauración de riberas y graveras abandonadas o de creación de zonas verdes junto a las riberas se ajustarán a las siguientes directrices:

□ Se evitarán las actuaciones que alteren la morfología del cauce y eliminen la vegetación de ribera existente.

*□ Estas actuaciones pueden plantear problemas de contaminación genética al ser utilizada planta procedente de viveros productores de otras regiones o incluso de otros países. Esto supone un peligro para la continuidad de los ecotipos extremeños, especialmente grave en el caso del álamo (*Populus alba*) que de manera natural presenta muy pocas poblaciones en el entorno de las Vegas del Guadiana. Por ello, las especies vegetales empleadas serán autóctonas correspondientes a las series de vegetación potencial de la zona, la planta utilizada será de procedencia extremeña y, en ningún caso, se emplearán variedades*

EXTRACTO DEL PLAN DIRECTOR

o especies ornamentales ni Salix babylonica. En concreto, en los trabajos de recuperación o restauración de poblaciones de loro (Prunus lusitanica) y abedul (Betula alba) se deberá utilizar material procedente exclusivamente de la misma subcuenca (garganta o arroyo).

□ *Se evitará el tránsito de maquinaria por el cauce y las zonas de inundación, siendo recomendable, en función de los trabajos a realizar, el empleo maquinaria de pequeñas dimensiones que no genere problemas de compactación del suelo.*

PROGRAMA 2.

Objetivo: mantener la naturalidad de las zonas de ribera

2.1. (D) En cualquier actuación que se desarrolle en torno a las riberas se tendrá en cuenta la importancia de la conservación de la vegetación natural de las mismas. De este modo, en las zonas de dominio público hidráulico, con carácter general, deberá conservarse de forma estricta la vegetación natural de ribera, siendo conveniente aplicar esta directriz en la zona de servidumbre y la zona de policía de los cauces.

2.2. (D) Se velará por que la explotación de acuíferos y detracción de caudales no afecte a los hábitats ribereños.

2.3. (D) Se evitará la ubicación de infraestructuras permanentes en los cauces (dominio público hidráulico) y sus zonas de servidumbre, salvo los casos excepcionales contemplados en la normativa de aguas en los que la naturaleza de la infraestructura requiera situarla próxima a los cauces o masas de agua.

2.4. (D) En los cauces en los que estén presentes hábitats de ribera de interés comunitario se evitará el desarrollo de actuaciones que impliquen la modificación permanente de la circulación natural del agua y que puedan alterar las dinámicas hídricas requeridas por dichos hábitats. En este sentido, se prestará especial atención a las canalizaciones, encauzamientos o correcciones de trazado de los cauces.

EXTRACTO DEL PLAN DIRECTOR

PROGRAMA 3.

Objetivo: compatibilizar los usos y aprovechamientos con la conservación de las zonas de ribera y los hábitats de interés comunitario.

3.1. (D) Los cambios de uso del suelo u otras actuaciones realizadas en torno a las riberas, como la implantación de choperas productivas entre otras, no podrán afectar ni reducir la superficie de dichos hábitats.

3.2. (D) En las zonas aledañas a las riberas en las que existan explotaciones agrarias, especialmente intensivas de regadío o praderas de siega, se deberá, además de mantener la vegetación ribereña localizada dentro del dominio público hidráulico, evitar la destrucción de setos, lindes y árboles aislados, así como la vegetación presente alrededor de fuentes o manantiales.

3.3. (D) En los casos en los que se produzca una expansión de los hábitats de saucedas (92A0) o tamujares y adelfares (92D0) que ocasionen una merma significativa de las superficies agrícolas, excepcionalmente y previo Informe de Afección favorable, podrán llevarse a cabo trabajos para recuperar las superficies agrícolas, siempre que se garantice la conectividad de estos hábitats de ribera a lo largo del cauce.

3.4. (D) Los aprovechamientos ganaderos en las zonas de ribera no comprometerán la regeneración y conservación de los hábitats ribereños de interés comunitario. Por ello:

▣ Se prestará especial atención al abrevado del ganado en los cursos de agua, principalmente durante los periodos secos, aplicándose en los casos necesarios medidas de conservación dirigidas a compatibilizar la actividad con la conservación de los medios riparios, como la rotación de las zonas de abrevado, el establecimiento de puntos fijos de abrevado o la instalación de puntos de agua alejados del cauce, entre otras.

▣ Podrán establecerse cerramientos de exclusión al aprovechamiento ganadero o para limitar el acceso de ungulados silvestres, particularmente de corzo, en zonas en las que se verifiquen daños importantes en los individuos jóvenes y en el regenerado que puedan comprometer la conservación de los hábitats ribereños de interés comunitario. Así mismo, la gestión de las exclusiones podrá contemplar un pastoreo controlado que, sin dañar al regenerado, evite acumulación excesiva de vegetación.

Esta medida será especialmente necesaria en los casos en los que puedan verse afectados enclaves con vegetación relictas de

EXTRACTO DEL PLAN DIRECTOR

gran valor como las loreras y abedulares.

3.5. (D) Las actividades recreativas, deportivas y lúdicas en general desarrolladas en las inmediaciones de los cauces serán compatibles con la conservación de los hábitats ribereños. En caso necesario, podrán establecerse restricciones de acceso a las áreas con presencia de hábitats ribereños de interés comunitario cuando las circunstancias especiales que afecten a su conservación así lo aconsejen.

Además de los Programas de Conservación 1, 2 y 3 incluidos en el apartado "4.1.5. Sistema de hábitat ribereños" del Plan Director de la Red Natura 2000, en la ZAI serán de aplicación las siguientes medidas de conservación:

- b.1. (D) El aprovechamiento de pastos en Dominio Público Hidráulico requerirá informe de afección. En todo caso, será una actividad compatible siempre que la carga ganadera no supere las 0.25 cabezas de ganado vacuno por hectárea o su equivalente para otras especies.
- b.2. (R) En las zonas donde estén presentes estos dos hábitats de interés comunitario es incompatible el cambio de uso de suelo, de forestal a agrícola.
- b.3. (R) Los trabajos de limpieza de cauce deberán realizarse teniendo en cuenta las siguientes consideraciones:
 - La limpieza consistirá en la retirada de restos vegetales muertos y basuras no biodegradables.
 - Los desbroces respetarán al menos del 50% del matorral, preferiblemente allí dónde cuente con especies de los estadios más avanzados de la sucesión ecológica.
 - Las cortas de arbolado autóctono buscarán el mantenimiento de la masa. Tendrán como objeto la apertura de claros para favorecer el establecimiento de diferentes clases de edad.

- Nunca se actuará sobre el regenerado.
- b.4. (A) Se llevará a cabo la eliminación de eucaliptos con desbroce en la zona ocupada por el hábitat 92A0 desde el muro del embalse de Valuengo hasta el Camino Encinasola que va desde Jerez de los Caballeros a Higuera la Real y cruza la ZEC en las coordenadas ETRS89 huso 29 691923 x - 4236704 y.
- b.5. Elemento de interés: palmito
 - c.1. (R) Es incompatible la corta, poda o recolección de sus flores, frutos, hojas o tallos.
 - c.2. (R) Los trabajos de corta de arbolado en los márgenes del río no podrán dañar los pies de palmito. Se tendrá especial cuidado durante el apeo y la saca de los árboles.
 - c.3. (D) Antes de ejecutar un desbroce el promotor de la actividad deberá asegurarse que el operario conoce la especie y la obligación de respetarla.
- c. Elemento clave: galápagos europeo

Programas de Conservación 1, 2, 4 y 6 incluidos en el apartado "4.2.8. Reptiles" del Plan Director de la Red Natura 2000:

EXTRACTO DEL PLAN DIRECTOR

PROGRAMA 1.

Objetivo: mantener y conservar el hábitat de las especies de reptiles de interés comunitario.

1.1. (D) Se fomentarán los usos agrarios compatibles con el mantenimiento de la biodiversidad, especialmente en las áreas en que los procesos de intensificación agraria o el abandono de dichos usos sean causa de la regresión de los reptiles de interés comunitario.

EXTRACTO DEL PLAN DIRECTOR

1.2. (D) Por su importancia como áreas de refugio para los reptiles de interés comunitario, se velará por el mantenimiento de los elementos tradicionales del paisaje agrario tales como linderos de piedra y vegetación, muros de piedra, majanos, regatos y charcas, promoviendo su recuperación cuando sea necesario.

1.3. (D) Se velará por la preservación y mejora de la calidad de las aguas y riberas, así como el mantenimiento y, en su caso, recuperación de las condiciones hidrológicas adecuadas de cauces y humedales, al objeto de garantizar la conservación del hábitat de los reptiles de interés comunitario ligados al medio acuático y su entorno, como son el lagarto verdinegro, el galápagos europeo y el galápagos leproso.

1.4. (D) En las zonas en las que se localicen poblaciones de estas especies, especialmente de lagarto verdinegro y galápagos leproso y europeo, se procurará evitar las quemadas de la vegetación palustre en arroyos, lagunas y colas de embalse, y con carácter general, el empleo del fuego y productos fitosanitarios para el control de la vegetación natural.

Así mismo, se procurará reducir estas prácticas en las zonas de distribución de estas especies, con el objeto de favorecer la regeneración natural de sus poblaciones y el incremento de su área de distribución.

1.5. (D) En el área de distribución de los reptiles de interés comunitario y, en particular, del lagarto verdinegro, de la lagartija carpetana y de la lagartija batueca, se aplicarán de forma prioritaria las medidas de conservación desarrolladas en el epígrafe 3.1.3. En materia de prevención de incendios forestales.

1.6. (D) Los trabajos de limpieza de matorral heliófito en las zonas con poblaciones de importancia de reptiles de interés comunitario se harán preferentemente en otoño, ya que los reptiles los utilizan como refugio durante el letargo invernal.

PROGRAMA 2.

Objetivo: reducir las causas de mortalidad no natural de los reptiles de interés comunitario.

2.1. (D) En el área de distribución de las especies de reptiles de interés comunitario, principalmente de las especies de galápagos y del lagarto verdinegro, los procedimientos de evaluación ambiental deberán analizar, de manera particular, el riesgo

EXTRACTO DEL PLAN DIRECTOR

de mortalidad tanto por atropello en infraestructuras viarias, como por ahogamiento en infraestructuras hidráulicas, especialmente en canales y balsas.

2.2. (D) Se promoverá la adopción de medidas de corrección necesarias en aquellos puntos de las infraestructuras viarias e hidráulicas existentes en los que la muerte accidental, tanto por atropello como por ahogamiento de individuos de especies de reptiles de interés comunitario, pueda poner en riesgo su estado de conservación.

2.3. (D) Se intensificarán las labores de vigilancia por parte de la Administración ambiental en las áreas en las que la captura ilegal de reptiles de interés comunitario, bien para su tenencia como animales de compañía, bien para su consumo, pueda suponer una amenaza para su conservación. Así mismo, se promoverá la realización de acciones de concienciación e información dirigidas a la sociedad en general, y preferentemente a los habitantes de los lugares Natura 2000 con presencia de estas especies, sobre la normativa de referencia y los efectos que su captura ilegal, puede tener sobre su estado de conservación.

PROGRAMA 4.

Objetivo: mantener en un buen estado de conservación las poblaciones de galápagos europeo y leproso.

4.1. (D) Se llevará a cabo el control y eliminación tanto de *Trachemys scripta*, como de otras especies exóticas de galápagos que compitan con los galápagos europeo y leproso por las áreas de asoleamiento, refugio y alimentación, y/o puedan ser vectores de enfermedad para los mismos. Esta medida deberá ir acompañada de actuaciones de concienciación dirigidas a evitar la liberación de estas especies de carácter invasor en el medio natural.

Las labores de control se extenderán a las especies exóticas de peces de gran tamaño predatoras, fundamentalmente de neonatos, de galápagos europeo y galápagos leproso.

4.2. (D) Se promoverá la realización de actuaciones de concienciación dirigidas a la comunidad de pescadores en relación a los efectos que la captura accidental de ejemplares de galápagos europeo y leproso, particularmente en los reteles utilizados para la pesca de cangrejo, pueden tener sobre su estado de conservación. Estas actuaciones se complementarán con campañas

EXTRACTO DEL PLAN DIRECTOR

informativas para la correcta identificación de las especies de galápagos autóctonos y sobre el modo actuar en caso de captura accidental.

4.3. (D) Se promoverá la restauración de graveras o explotaciones de áridos alledañas a los ríos con acciones positivas para las especies de galápagos.

PROGRAMA 6.

Objetivo: mejorar el conocimiento sobre los reptiles de interés comunitario

6.1. (D) Se analizará la distribución y estado de conservación de las poblaciones de galápagos europeo, lagartija carpetana y lagartija batueca en Extremadura, con el objeto de determinar su estado de amenaza actual en la región y, en su caso, modificar su clasificación en el Catálogo Regional de Especies Amenazadas de Extremadura (CREAE).

Además de los Programas de Conservación 1, 2, 4 y 6 incluidos en el apartado "4.2.8. Reptiles" del Plan Director de la Red Natura 2000, en la ZAI serán de aplicación las siguientes medidas de conservación:

- d.1. (A) Se analizará el área de distribución y estado de conservación de *Emys orbicularis* para mejorar el conocimiento de la especie y de sus niveles poblacionales en el Río Ardila Bajo, que ayuden al establecimiento de medidas adecuadas para su conservación.
- d.2. (A) Respecto a las especies invasoras, se centrarán los esfuerzos en el control de la especie exótica invasora *Trachemys scripta* en la ZEC Ardila Bajo, por estar en competencia directa con *Emys orbicularis*, especie autóctona y valor Natura 2000.

d.3. (D) Los trabajos de limpieza en la ribera consistentes en la eliminación de matorral heliófito deberán realizarse en otoño, ya que anfibios y reptiles los utilizan como refugio durante el letargo invernal.

4.1.2. Zona de Interés (ZI)

No se contemplan medidas adicionales para esta zona.

4.1.3. Zona de Uso General (ZUG)

Esta zona se corresponde con las áreas de menor calidad relativa dentro del espacio protegido, y no incluyen elementos que sean objeto de medidas específicas de conservación. Por tanto, esta zona se regirá según la normativa básica por la que se regulan los espacios incluidos en la Red Natura 2000.

**Dirección General de Medio Ambiente
Servicio de Conservación de la Naturaleza
y Áreas Protegidas**

Avda. Luis Ramallo, s/n - 06800 MÉRIDA
Tfno: 924 930097 - Fax: 924 003356
dgma.adrmaye@gobex.es
www.extremambiente.gobex.es



UNIÓN EUROPEA

Fondo Europeo Agrícola de Desarrollo Rural:
Europa invierte en las zonas rurales



GOBIERNO DE EXTREMADURA