

Plan de Gestión de la ZEC “Ríos Alagón y Jerte”



UNIÓN EUROPEA

Fondo Europeo Agrícola de Desarrollo Rural:
Europa invierte en las zonas rurales



NATURA 2000



GOBIERNO DE
EXTREMADURA

GOBIERNO DE EXTREMADURA

ATENCIÓN

El presente documento es una versión sintética divulgativa cuya información es de carácter orientativo e ilustrador; en ningún caso deberá entenderse como un documento legal de referencia. Este documento incluye un resumen del Plan de Gestión así como los Programas de medidas del Plan Director que le son de aplicación según los hábitats y las especies presentes en la zona.

Las versiones oficiales del Plan Director y de los Planes de Gestión de los lugares Natura 2000 en Extremadura son las recogidas en los Anexos II y V respectivamente del "Decreto 110/2015, de 19 de mayo, por el que se regula la Red Ecológica Europea Natura 2000 en Extremadura" (en adelante Decreto Red Natura) y que puede consultarse en www.extremambiente.gobex.es

Para obtener más información o resolver cualquier duda relacionada con la Red Natura 2000 puede dirigirse al propio Servicio de Conservación de la Naturaleza y Áreas Protegidas de la Dirección General de Medio Ambiente cuyos datos de contacto son los siguientes:

Servicio de Conservación de la Naturaleza y Áreas Protegidas*

Dirección General de Medio Ambiente
Consejería de Agricultura, Desarrollo Rural, Medio Ambiente y Energía
Gobierno de Extremadura

Avda. Luis Ramallo, s/n - 06800 MÉRIDA
Tfno: 924 930089 - Fax: 924 003356
dgma.adrmaye@gobex.es

www.extremambiente.gobex.es

* Es el órgano encargado de la gestión de la Red Natura 2000 en Extremadura, en lo relativo a la conservación, restauración y mejora de sus valores naturales

ÍNDICE

| | |
|--|----|
| GLOSARIO | 4 |
| ¿QUÉ ES LA RED NATURA 2000? | 7 |
| ¿QUÉ ASPECTOS DESARROLLA EL “DECRETO 110/2015, DE 19 DE MAYO, POR EL QUE SE REGULA LA RED ECOLÓGICA EUROPEA NATURA 2000 EN EXTREMADURA”? | 8 |
| SÍNTESIS DIVULGATIVA DEL PLAN DE GESTIÓN | 14 |
| 1. MUNICIPIOS INCLUIDOS EN EL ÁMBITO DE APLICACIÓN DEL PLAN DE GESTIÓN | 14 |
| 2. ELEMENTOS CLAVE Y JUSTIFICACIÓN DE SU ELECCIÓN | 18 |
| 3. ZONIFICACIÓN | 20 |
| 3.1. Zona de Interés Prioritario “ZIP” | 21 |
| 3.2. Zona de Alto Interés (ZAI) | 22 |
| 3.3. Zona de Interés (ZI) | 22 |
| 3.4. Zona de Uso General (ZUG) | 23 |
| 4. MEDIDAS DE CONSERVACIÓN | 24 |
| 4.1.1. Zona de Interés Prioritario (ZIP) | 24 |
| 4.1.1.1. ZIP 1.” Alagón-Jerte-Rivera del Bronco” | 25 |
| 4.1.1.2. ZIP 2. “Valdeovispo” | 30 |
| 4.1.1.3. ZIP 3. Barranco de la Oliva | 36 |
| 4.1.2. Zona de Alto Interés (ZAI) | 41 |
| 4.1.3. Zona de Interés (ZI) | 55 |
| 4.1.4. Zona de Uso General (ZUG) | 55 |
| 4.2. Medidas de conservación relativas a todo el ámbito territorial del Plan de Gestión | 55 |

GLOSARIO

Red Ecológica Europea Natura 2000 (Red Natura 2000): es una red ecológica de lugares para la conservación de la biodiversidad, cuya finalidad es asegurar la supervivencia a largo plazo de las especies y los hábitats más amenazados en el ámbito de la Unión Europea.

Lugares Natura 2000: Lugares de la Red Natura 2000. Tienen consideración de lugares de la Red Natura 2000, los Lugares de Importancia Comunitaria (LIC), hasta su declaración como Zonas Especiales de Conservación (ZEC), dichas ZEC y las Zonas de Especial Protección para las Aves (ZEPA).

Lugar de Importancia Comunitaria (LIC): área designada conforme a las disposiciones de la Directiva Hábitats que contribuye de forma apreciable al mantenimiento o, en su caso, al restablecimiento del estado de conservación favorable de los tipos de hábitats de interés comunitario y los hábitats de las especies Natura 2000, que figuran respectivamente en los Anexos I y II de la citada Directiva.

Zona Especial de Conservación (ZEC): Lugar de Importancia Comunitaria declarado por las correspondientes Comunidades autónomas junto con la aprobación de un plan o instrumento de gestión.

Zona de Especial Protección para las Aves (ZEPA): área designada conforme a las disposiciones de la Directiva de Aves, que incluyen los territorios más adecuados para la conservación de las especies de las aves silvestres incluidas en el anexo I de la Directiva, así como para las especies de aves migratorias, no contempladas en dicho anexo, cuya llegada sea regular.

Especies Natura 2000: especies por las que han sido designados los Lugares de la Red Natura 2000. Se corresponden, según el caso, con las especies del anexo II de la Directiva de Hábitats, las especies del anexo I de la Directiva de Aves y las especies de aves migratorias de llegada regular.

Hábitats Natura 2000: Hábitats de interés comunitario incluidos en el Anexo II de la Directiva Hábitats. Son aquellas áreas naturales y seminaturales, terrestres o acuáticas, que, en el territorio europeo de los Estados miembros de la UE, se encuentran amenazados de desaparición en su área de distribución natural, o bien presentan un área de distribución natural reducida a causa de su regresión o debido a que es intrínsecamente restringida, o bien constituyen ejemplos representativos de una o de varias de las regiones biogeográficas de la Unión Europea.

Valores Natura 2000: es el conjunto de los hábitats de interés comunitario y especies Natura 2000 presentes en un lugar de la

red Natura 2000; es decir, las especies y hábitats presentes en los anexos I y II de la Directiva Hábitat y las especies de aves del Anexo I de la Directiva Aves, así como las aves migratorias de llegada regular de dicha Directiva..

Elemento clave: Son los valores Natura 2000 en los que, por su grado de amenaza a nivel regional o por su representatividad, estado de conservación y/o situación de amenaza en el ámbito territorial de un Plan de Gestión, se basa la zonificación y se centran las medidas de conservación de dicho plan. Estos elementos clave son especies Natura 2000 o hábitats de interés comunitario, considerados tanto de forma individual como agrupados. También podrá ser considerada como elemento clave la conectividad, como proceso ecológico esencial para mejorar la coherencia ecológica de la red Natura 2000.

Zonificación: División del territorio de cada lugar Natura 2000 en distintas zonas en base a los valores Natura 2000 existentes. Esto permite que en cada una de las zonas delimitadas, en función de los valores Natura 2000 y los usos y aprovechamientos existentes en el territorio, se establezcan medidas de conservación diferenciadas (directrices de conservación, regulaciones de usos, recomendaciones para la conservación y actuaciones de conservación) que facilitan la gestión de dicho lugar. Las distintas zonas en las que pueden dividirse los lugares de la Red Natura 2000 son: Zona de Interés Prioritario (ZIP), Zona de Alto Interés (ZAI), Zona de Interés (ZI) y Zona de Uso General (ZUG).

Zona de Interés Prioritario (ZIP): Territorio que incluye áreas críticas para la conservación de los elementos clave de mayor interés en la gestión del espacio.

Zona de Alto Interés (ZAI): Territorio que incluye otras zonas de importancia para la conservación de los elementos clave de mayor interés, así como áreas críticas y zonas de importancia para la conservación del resto de elementos clave.

Zona de Interés (ZI): Territorio que, si bien contribuye a la conservación de las especies Natura 2000 y de los hábitats de interés comunitario, no incluye zonas de especial importancia para la conservación de los elementos clave.

Zona de Uso General (ZUG): Territorio que no presenta valores naturales significativos en cuanto a los hábitats de interés comunitario y de las especies Natura 2000. Con carácter general, en esta zona se podrán incluir: Las superficies con mayor grado de antropización; Las áreas clasificadas como suelo urbano y urbanizable, o áreas clasificadas como suelo rustico limítrofes a estas; La red de carreteras y otras infraestructuras viarias que limiten y recorran los lugares de la Red Natura 2000, así como las de nueva construcción.

Medida de conservación: Medida diseñada para contrarrestar de forma específica uno o varios factores de amenaza que condicionan el estado de conservación las especies o hábitats de los valores Natura 2000. Las medidas de conservación pueden ser de cuatro tipos: Directriz (D); Regulación (R); Recomendación (r); Actuación (A).

Directriz (D): Criterio que orienta la definición y ejecución de actuaciones. Estas directrices tienen la consideración de directrices básicas para las Administraciones sectoriales en el desarrollo de sus competencias dentro del ámbito de la Red Natura 2000.

Regulación (R): Norma de obligado cumplimiento.

Recomendación (r): Medida que, si bien no tiene carácter obligatorio, su aplicación contribuye a la conservación de la especie o hábitat.

Actuación (A): Medida de gestión activa valorada económicamente cuya aplicación, con carácter general, es responsabilidad de la Administración con competencias en la gestión de la Red Natura 2000.

Programa de conservación: Conjunto de medidas de conservación específicas dirigidas a contrarrestar los efectos de una o de varias amenazas.

Informe de Afeción: Procedimiento administrativo al que deben someterse las actividades que se desarrollan en Red Natura 2000 para valorar los posibles efectos, directos o indirectos, de su desarrollo sobre las especies Natura 2000 y las hábitats de interés comunitario existentes en el territorio.

Especie endémica: Especie autóctona exclusiva de un determinado territorio, ya sea un continente, un país, una región, o una zona particular. Así, una especie endémica de Extremadura, sólo se podrá encontrar de forma natural en dicha región.

Especie exótica invasora: La que se introduce o establece en un ecosistema o hábitat natural o seminatural y que es un agente de cambio y amenaza para la diversidad biológica nativa, ya sea por su comportamiento invasor, o por el riesgo de contaminación genética.

Especie autóctona: La existente dentro de su área de distribución natural.

CREAE: Catálogo Regional de Especies Amenazadas de Extremadura (Decreto 37/2001, de 6 de marzo, por el que se regula el Catálogo Regional de Especies Amenazadas de Extremadura.)

CNEA: Catálogo Nacional de Especies Amenazadas (Real Decreto 139/2011, de 4 de febrero, para el desarrollo del Listado de Especies Silvestres en Régimen de Protección Especial y del Catálogo Español de Especies Amenazadas).

LESRPE: Listado de Especies Silvestres en Régimen de Protección Especial (Real Decreto 139/2011, de 4 de febrero, para el desarrollo del Listado de Especies Silvestres en Régimen de Protección Especial y del Catálogo Español de Especies Amenazadas).

¿QUÉ ES LA RED NATURA 2000?



La Red Natura 2000 es una red de lugares de alto valor ecológico que constituye el principal instrumento para desarrollar las políticas de la Unión Europea orientadas a garantizar la conservación de la biodiversidad, prestando especial atención a los hábitats y a las especies de flora y fauna más amenazadas. En Extremadura esta Red representa actualmente el 30,3% de la superficie regional (1.264.288 ha) y está integrada por 71 ZEPA (1.102741,9 ha; 26,5% de la región) y 89 ZEC (934.118,8 ha; 22,4% de la región).

¿QUIÉN ES RESPONSABLE DE GARANTIZAR LA CONSERVACIÓN DE LA BIODIVERSIDAD?

Al igual que el resto de Comunidades Autónomas de España y de regiones de los Estados miembros de la Unión Europea, Extremadura tiene la obligación de fijar las medidas necesarias que garanticen la conservación de los hábitats y las especies de los lugares que componen la Red Natura 2000 en su territorio.

¿QUÉ NORMAS REGULAN LA RED NATURA 2000 EN EXTREMADURA?

El "Decreto 110/2015, de 19 de mayo, por el que se regula la Red Ecológica Europea Natura 2000 en Extremadura" asegura el cumplimiento de disposiciones normativas nacionales y de la Unión Europea.

A su vez desarrolla la regulación sobre la Red Natura 2000 contenida en la Ley 8/1998, de 26 de junio, de Conservación de la Naturaleza y Espacios Naturales de Extremadura.

¿QUÉ ASPECTOS DESARROLLA EL “DECRETO 110/2015, DE 19 DE MAYO, POR EL QUE SE REGULA LA RED ECOLÓGICA EUROPEA NATURA 2000 EN EXTREMADURA”?

- Establece el tipo de **planes, programas y proyectos que deben someterse a INFORME DE AFECCIÓN** para evaluar sus posibles repercusiones sobre las zonas de la Red Natura 2000 en Extremadura. Asimismo regula la figura del Informe de Afección.
- **Aprueba INSTRUMENTOS DE GESTIÓN para todos los lugares de la Red Natura 2000 en Extremadura.**
- Establece la posibilidad de crear, para cada zona o grupo de zonas de la Red Natura 2000 en Extremadura, un **ÓRGANO COLEGIADO DE PARTICIPACIÓN PÚBLICA.**
- Establece 4 categorías de **ZONIFICACIÓN** en las que puede delimitarse **cada zona de la Red Natura 2000**, en función de sus características medioambientales.
- Establece el **procedimiento de declaración** de cada uno de los lugares pertenecientes a la Red natura 2000 en Extremadura.
- **Declara como ZEC los LIC** existentes en Extremadura cumpliendo con la normativa.
- **Modifica los límites de algunas zonas ZEPA** (los Anexos III y IV del Decreto Red Natura, recogen respectivamente, la denominación y los límites de todas las zonas ZEC y ZEPA existentes en Extremadura. En el Anexo VI se recoge la cartografía de los lugares Natura 2000).

¿QUE ACTIVIDADES SE SOMETEN A INFORME DE AFECCIÓN?

Con carácter general se debe solicitar Informe de Afección para el desarrollo de **planes, programas, proyectos y actividades** que estén **sujetos a comunicación ambiental, evaluación de impacto ambiental, evaluación ambiental de planes y programas, autorización o comunicación previa** de cualquier Administración.

Además, también deberá solicitarse Informe de Afección para el desarrollo de las **actividades recogidas en el Anexo I del Decreto Red Natura** (salvo, con carácter general, cuando se lleven a cabo dentro de las **Zonas de Uso General**) y, en su caso, para aquellas actividades contempladas expresamente en los Planes de Gestión.

¿CUALES SON LOS INSTRUMENTOS DE GESTIÓN DE LOS LUGARES NATURA 2000?

El **PLAN DIRECTOR**

(Anexo II del Decreto Red Natura).

Es el **instrumento de planificación básico para todas las zonas** que integran la Red Natura 2000 en Extremadura. En el mismo se establece una serie de **medidas generales para la gestión y conservación** de toda la Red Natura 2000 en Extremadura, siendo aplicable a toda ella, y configurándose como la **base para la elaboración de los Planes de Gestión** específicos de los distintos lugares.

Los **PLANES DE GESTIÓN**

(Anexo V del Decreto Red Natura).

Son **instrumentos específicos** para la **gestión de cada uno de los lugares** de la Red Natura 2000. En ellos se **caracteriza** detalladamente cada lugar Natura 2000, se determinan de forma justificada los **elementos clave** (especies o hábitats Natura 2000 existentes) a conservar y se analizan las **amenazas** que hay sobre ellos, para después establecer una **zonificación** (4 tipos de zonas) atendiendo a la importancia de cada zona en la conservación de dichos elementos.

Esta zonificación facilita y optimiza la gestión, ya que permite determinar **objetivos de conservación** para los elementos clave existentes en cada zona en coexistencia con los usos del territorio. **Los Planes de Gestión incorporan** después aquellos **Programas de medidas recogidos en el Plan Director** que están dirigidos a la consecución de los mencionados objetivos de conservación, y por tanto a contrarrestar los efectos de una o de varias de las amenazas previamente identificadas. **Asimismo**, los Planes de Gestión **incluyen medidas diferenciadas más específicas** que las de los Programas, y que se ajustan a necesidades concretas de conservación de los elementos clave del lugar o lugares a los que se aplica el Plan de Gestión. Por otra parte, todas las medidas de conservación recogidas en los Planes de Gestión pertenecen a uno de los cuatro tipos cuya definición se incluye en el Glosario del presente documento.



El siguiente esquema representa de forma básica el proceso de elaboración y la estructura del Plan de Gestión de uno o varios lugares de la Red Natura 2000:



El presente documento es una versión divulgativa cuyo objetivo es facilitar el entendimiento del Plan de Gestión del lugar de la Red Natura 2000 que nos ocupa. Recoge una síntesis de los apartados más relevantes del Plan de Gestión, e integra aquellos contenidos del Plan Director a los que hace referencia.

Plan Director Red Natura 2000 Extremadura

Programas de medidas específicas de conservación para hábitats y especies

Plan de Gestión de un Lugar Natura 2000

- RESUMEN ELEMENTOS CLAVE PRESENTES Y JUSTIFICACIÓN DE SU ELECCIÓN
- RESUMEN ZONIFICACIÓN DEL LUGAR NATURA 2000
- MEDIDAS DE CONSERVACIÓN:
 - Programas de medidas del Plan Director para los elementos clave.
 - Medidas específicas del Plan de Gestión.

SINTESIS DIVULGATIVA DEL PLAN DE GESTIÓN

SÍNTESIS DIVULGATIVA DEL PLAN DE GESTIÓN

1. Municipios incluidos en el ámbito de aplicación del Plan de Gestión

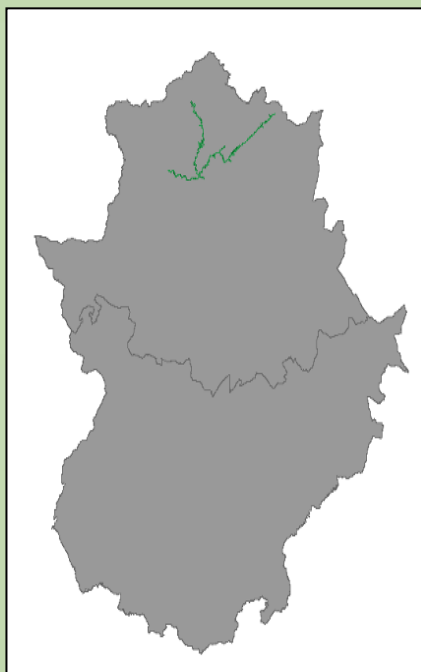

- | | |
|------------------------|-------------------------------|
| 0. Valdeobispo | 14. Coria |
| 1. Guijo de Galisteo | 15. Jerte |
| 2. Aceituna | 16. Oliva de Plasencia |
| 3. Casar de Palomero | 17. Tornavacas |
| 4. Carcaboso | 18. Navaconcejo |
| 5. Casas del Castañar | 19. Torrecilla de los Ángeles |
| 6. Morcillo | 20. Santa Cruz de Paniagua |
| 7. Montehermoso | 21. Plasencia |
| 8. Torrejoncillo | 22. El Torno |
| 9. Aldehuela del Jerte | 23. Galisteo |
| 10. Rebollar | 24. Cabrero |
| 11. Cerezo | 25. Santibañez el Bajo |
| 12. Valdastillas | 26. Cabezuela del Valle |
| 13. Riobobos | 27. Cabezabellosa |

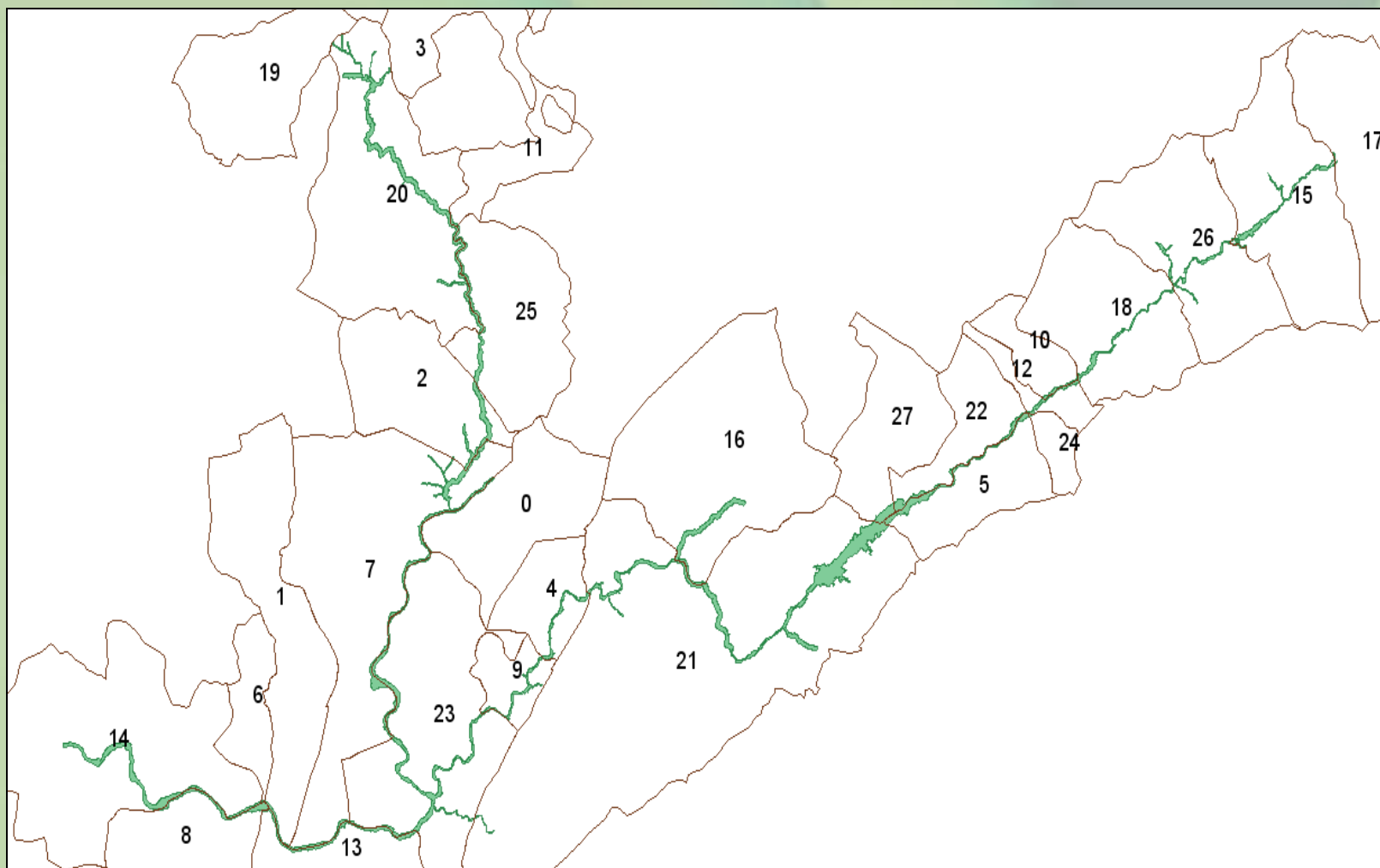

| Municipio | | Sup. coincidente (ha) | % SM | % SL |
|------------------------|-----------|--------------------------|------|-------|
| Nombre | Sup. (ha) | | | |
| Aceituna | 4071,53 | 112,20 | 2,76 | 3,58 |
| Aldehuela del Jerte | 1182,21 | 50,12 | 4,24 | 1,60 |
| Cabezabellosa | 3390,57 | 45,55 | 1,34 | 1,45 |
| Cabezuela del Valle | 5614,97 | 73,07 | 1,30 | 2,33 |
| Cabrero | 664,47 | 3,03 | 0,46 | 0,10 |
| Carcaboso | 1980,40 | 56,00 | 2,83 | 1,79 |
| Casar de Palomero | 3666,67 | 0,05 | 0,00 | 0,00 |
| Casas del Castañar | 2508,58 | 137,91 | 5,50 | 4,40 |
| Cerezo | 1782,70 | 6,56 | 0,37 | 0,21 |
| Coria | 10341,07 | 210,11 | 2,03 | 6,71 |
| El Torno | 2184,09 | 66,08 | 3,03 | 2,11 |
| Galisteo | 8013,27 | 337,30 | 4,21 | 10,77 |
| Guijo de Galisteo | 6090,31 | 20,41 | 0,34 | 0,65 |
| Jerte | 5883,89 | 100,34 | 1,71 | 3,20 |
| Montehermoso | 9629,51 | 261,07 | 2,71 | 8,34 |
| Morcillo | 1568,79 | 1,01 | 0,06 | 0,03 |
| Navaconcejo | 5139,76 | 71,74 | 1,40 | 2,29 |
| Oliva de Plasencia | 8886,56 | 126,71 | 1,43 | 4,05 |
| Plasencia | 21883,02 | 666,12 | 3,04 | 21,27 |
| Rebollar | 1156,07 | 17,71 | 1,53 | 0,57 |
| Riolobos | 5026,37 | 113,16 | 2,25 | 3,61 |
| Santa Cruz de Paniagua | 8385,54 | 381,92 | 4,55 | 12,20 |
| Santibañez el Bajo | 4672,54 | 115,65 | 2,48 | 3,69 |

| Municipio | | Sup. coincidente (ha) | % SM | % SL |
|---------------------------|-----------|--------------------------|------|------|
| Nombre | Sup. (ha) | | | |
| Tornavacas | 7624,07 | 2,03 | 0,03 | 0,06 |
| Torrecilla de los Ángeles | 4325,55 | 0,13 | 0,00 | 0,00 |
| Torrejoncillo | 9487,55 | 92,11 | 0,97 | 2,94 |
| Valdastillas | 815,55 | 32,53 | 3,99 | 1,04 |
| Valdeobispo | 4187,24 | 31,08 | 0,74 | 0,99 |
| Aceituna | 4071,53 | 112,20 | 2,76 | 3,58 |
| Aldehuela del Jerte | 1182,21 | 50,12 | 4,24 | 1,60 |
| Cabezabellosa | 3390,57 | 45,55 | 1,34 | 1,45 |
| Cabezuela del Valle | 5614,97 | 73,07 | 1,30 | 2,33 |
| Cabrero | 664,47 | 3,03 | 0,46 | 0,10 |
| Carcaboso | 1980,40 | 56,00 | 2,83 | 1,79 |
| Casar de Palomero | 3666,67 | 0,05 | 0,00 | 0,00 |
| Casas del Castañar | 2508,58 | 137,91 | 5,50 | 4,40 |

2. Elementos clave y justificación de su elección

| Elementos clave de la ZEC “Ríos Alagón y Jerte” y justificación para su elección | |
|--|--|
| Denominación del elemento clave | Criterios para su consideración como elemento clave |
| Odonatos (1036 <i>Macromia splendens</i> , 1041 <i>Oxygastra curtisii</i> , 1044 <i>Coenagrion mercuriale</i> , 1046 <i>Gomphus graslinii</i>). | <p>Se trata de taxones bien representados en el río Jerte, mientras que en el resto de la región su presencia se restringe a unas pocas cuencas fluviales. Pueden considerarse como indicadores biológicos de la calidad de los hábitats acuáticos. Toda la cuenca del río Jerte es Zona de Importancia para <i>Oxygastra curtisii</i> y <i>Gomphus graslinii</i> según sus Planes, de Conservación del Hábitat y de Manejo, respectivamente.</p> <p>La cuenca del río Jerte, hasta el núcleo urbano de Plasencia, es Zona de Importancia de <i>Macromia splendens</i> según su Plan de Recuperación. Dentro de ésta, la zona de dominio público hidráulico constituye un Área Crítica para la especie, especialmente en aquellos tramos forestales en la zona de ribera.</p> <p>También en la cuenca del río Jerte, en el tramo inicial hasta la desembocadura de la Garganta de Los Infiernos, existen al menos dos zonas catalogadas como Áreas Críticas para <i>Coenagrion mercuriale</i>, coincidiendo principalmente con zonas de praderas y pastos en la vega del río.</p> <p>La aplicación de medidas de conservación para el mantenimiento de estas poblaciones presenta un “efecto paraguas” sobre el resto de la comunidad faunística y en general de los hábitats fluviales.</p> |
| Hábitats de ribera: (91E0*, 92A0) | <p>Buena representación de estos hábitats a lo largo de los cursos de los ríos Tiétar, Alagón y Rivera del Bronco. Alguno de estos tramos, están inventariados como “formaciones especialmente amenazadas*” de Extremadura.</p> <p>En el río Jerte se localiza una de las mejores manifestaciones de aliseda de la región, clasificada como “Aliseda notable de Extremadura*”.</p> <p>(*Fuente: <i>Distribución y estado de conservación de formaciones forestales amenazadas de Extremadura</i>. Grupo de Investigación Forestal de Ingeniería Técnica Forestal de la Universidad de Extremadura en 2004).</p> |
| Colmilleja del Alagón | Especie endémica de los ríos y arroyos de la cuenca del Alagón. Sus poblaciones han disminuido drásticamente en los últimos años. En la ZEC, está presente en los tramos medios de los ríos Alagón, Jerte, y Rivera del Bronco. |
| Topillo de Cabrera | En la región, la tendencia poblacional de la especie es regresiva, debido a la degradación y ocupación agrícola de los |

| Elementos clave de la ZEC "Ríos Alagón y Jerte" y justificación para su elección | |
|---|---|
| Denominación del elemento clave | Criterios para su consideración como elemento clave |
| | hábitats idóneos para la especie. Se considera necesario el establecimiento de medidas de conservación que garanticen la conservación y mejora de las poblaciones existentes en el espacio. |

3. Zonificación

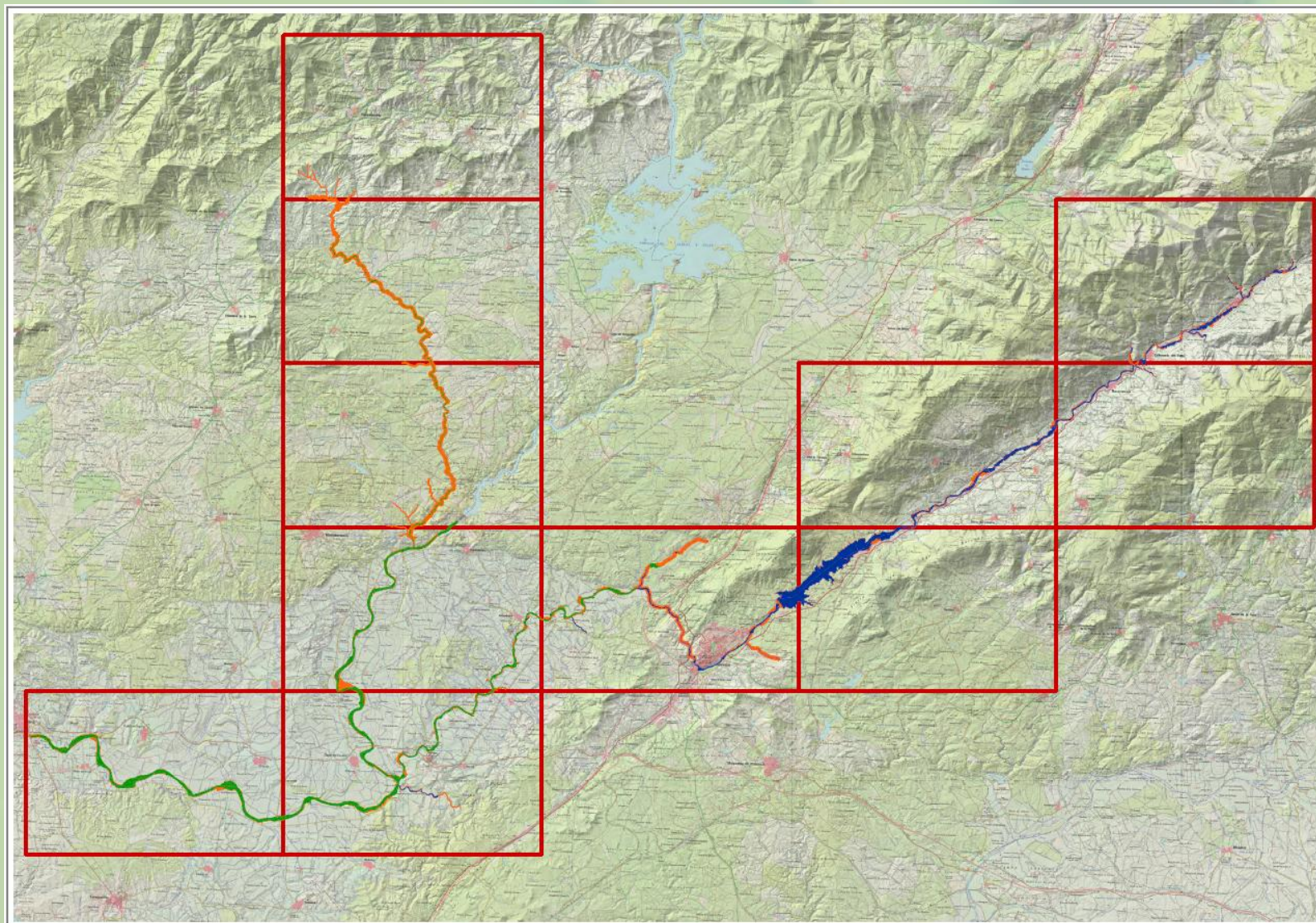

3.1. Zona de Interés Prioritario “ZIP”

– ZIP 1. “Alagón-Jerte-Rivera del Bronco”.

Superficie incluida en esta categoría de zonificación por los elementos clave *hábitats de ribera* y *colmilleja del Alagón*. Esta Zona incluye:

- Dominio público hidráulico del río Alagón, y formaciones de vegetación de natural de ribera anexas, desde el cruce con el Canal de la Margen Izquierda del río Alagón (T.M. de Montehermoso), hasta su llegada a la población de Coria, donde finaliza la ZEC por su extremo oeste. Se incluye también su afluente, el río Rivera del Bronco, desde su entrada en la ZEC hasta su desembocadura (T.M. de Montehermoso).
- Dominio público hidráulico del río Jerte, y formaciones de vegetación de natural de ribera anexas, desde la confluencia con su afluente, el arroyo Barranco de la Oliva (T.M. de Plasencia), hasta su desembocadura en el río Alagón (T.M. de Galisteo).

– ZIP 2. “Valdeovispo”

Superficie incluida en esta categoría de zonificación por los elementos clave *hábitats de ribera*, *colmilleja del Alagón*, y *cigüeña negra*.

Se incluye en esta Zona el tramo de ZEC existente a lo largo del río Alagón, desde su entrada en la ZEC (a la salida del embalse de Valdeovispo), hasta el cruce con el Canal de la Margen Izquierda del río Alagón (T.M. de Montehermoso).

– ZIP 3. “Barranco de la Oliva”

Superficie incluida en esta categoría de zonificación por el elemento clave *hábitats de ribera*, y por *milano real*.

Zona situada en el curso fluvial Barranco de la Oliva, en su confluencia con el arroyo de la Chorrera, en el paraje “Los Colonos”, quedando incluidas las siguientes parcelas:

| Término municipal | Pol | Par |
|--------------------------------------|-----|-----|
| Oliva de Plasencia | 16 | 4* |
| | 16 | 5* |
| | 16 | 6* |
| | 16 | 23* |
| <i>*Parcialmente incluida en ZIP</i> | | |

3.2. Zona de Alto Interés (ZAI)

Superficie incluida en esta categoría de zonificación por los elementos clave *hábitats de ribera*, *odonatos*, y *topillo de Cabrera*.

Esta Zona incluye el dominio público hidráulico del río Jerte desde su entrada en la ZEC (en el límite de los términos municipales de Tornavacas y Jerte, aproximadamente) y formaciones de vegetación natural de ribera anexas, hasta su confluencia con el arroyo Barranco de la Oliva (T.M. de Plasencia). Incluye también el dominio público hidráulico y formaciones de vegetación de ribera anexas del arroyo Tejones y arroyo de las Monjas, afluentes del Alagón, y del arroyo de la Florida, afluente del río Jerte.

3.3. Zona de Interés (ZI)

Resto de superficie de la ZEPA no zonificada como ZIP, ZAI y ZUG

3.4. Zona de Uso General (ZUG)

Se incluye en esta zona:

- Parque fluvial "La Isla", perteneciente a la localidad de Plasencia.
- Grandes infraestructuras hidráulicas como el Sifón del Jerte (T.M. de Aldehuela del Jerte).
- Intersección con redes de transporte:
 - línea de ferrocarril Plasencia-Astorga
 - carreteras nacionales:A-66, N-630, N-110,
 - carreteras regionales:EX-A1, EX-108, EX-208, EX-370, EX-304
 - carreteras provinciales: EX205, CC-9.1, CC-13.5, CC-106, CC-S-4, CCV-51, CCV-133.

4. Medidas de conservación

4.1.1. Zona de Interés Prioritario (ZIP)

a. En materia agraria y forestal

a1. (R) Se consideran incompatibles los cambios de uso del suelo y cambios de especie forestal que afecten a hábitats de interés comunitario.

a2. (R) En parcelas incluidas parcialmente dentro de ZIP, la realización de quemas para la eliminación de restos vegetales se realizarán preferentemente fuera de las zonas clasificadas bajo esta categoría.

b. En materia de ordenación territorial y urbanismo

b1. (R) Se consideran incompatibles las nuevas construcciones, salvo que estén destinadas a la gestión y/o educación ambiental.

c. Otros:

c1. (R) La circulación de vehículos a motor estará limitada a los lugares habilitados al efecto, salvo en el desarrollo de los usos de las fincas, los trabajos forestales, gestión del espacio y las labores de vigilancia de organismos oficiales, que podrá realizarse fuera de estas vías, teniendo en cuenta la menor afección a los valores ambientales presentes.

d. Elemento clave: hábitats de ribera

Serán de aplicación las medidas de conservación establecidas para este elemento clave en la ZAI.

Además de las medidas establecidas para toda la superficie zonificada bajo la categoría de ZIP, de forma particular, en las ZIP 1, 2 y 3 serán también de aplicación, respectivamente, las siguientes medidas de gestión:

4.1.1.1. ZIP 1." Alagón-Jerte-Rivera del Bronco"

a. Elemento clave: colmilleja del Alagón.

Serán de aplicación los Programas de Conservación 1, 2, 3 y 4, incluidos en el apartado "4.2.6. Peces" del Plan Director de la Red Natura 2000, en la ZIP 1:

EXTRACTO DEL PLAN DIRECTOR

PROGRAMA 1.

Objetivo: mejorar el conocimiento de la distribución de estas especies y eliminar el efecto barrera.

1.1. (D) Se realizarán muestreos piscícolas que permitan conocer la localización y distribución de las especies piscícolas de interés comunitario, así como la evolución de sus poblaciones y la composición del resto de la ictiofauna en los ríos, entre otros datos e informaciones de interés. El procedimiento para ello se encuentra detallado en el epígrafe 3.1. Línea de actuación 1: inventario y seguimiento de las especies Natura 2000 y de los hábitats de interés comunitario. En aquellos tramos fluviales donde el muestreo haya constatado la presencia de estas especies se realizará un seguimiento periódico y será más exhaustivo en función del grado de amenaza de la especie o del estado de conservación del hábitat vinculado a las mismas.

EXTRACTO DEL PLAN DIRECTOR

1.2. (D) Aquellas especies piscícolas del Anexo II de la Directiva Hábitat de interés comunitario que se encuentren recogidas en la Orden de Vedas de Extremadura como especies pescables al presentar buenos niveles poblacionales deberán tener un seguimiento de sus poblaciones, de manera que esta actividad no afecte a la viabilidad de sus poblaciones. En todo caso, no podrán ser objeto de aprovechamiento piscícola las siguientes especies amenazadas:

- Sábalo (*Alosa alosa*)
- Colmilleja (*Cobitis paludica*)
- Colmilleja del Alagón (*Cobitis vettonica*)
- Jarabugo (*Anaocypris hispanica*)
- Lamprea marina (*Petromyzon marinus*)

Si se capturase accidentalmente alguna de estas especies, inmediatamente será devuelta a las aguas de procedencia.

1.3. (D) En el momento en el que se constate una posible disminución de efectivos de algunas de estas especies pescables y su población sufra una disminución de su estado de conservación por esta actividad, se planteará la posibilidad de iniciar el procedimiento para eliminar estas especies del listado de especies pescables de la comunidad autónoma de Extremadura y, si fuera necesario, incluirlas en el Catálogo Regional de Especies Amenazadas.

1.4. (D) Se crearán refugios de pesca cuando, como resultado de estudios previos y detección de los tramos fluviales más importantes para las especies contempladas en este grupo, se considere la medida más adecuada para evitar que sus poblaciones piscícolas disminuyan o desaparezcan. Tal y como establece la ley 11/2010, de 16 de noviembre, de Pesca y Acuicultura de Extremadura, la Administración dispondrá lo necesario para que aquellas masas o tramos de agua habitualmente habitados por especies amenazadas tengan la consideración de refugios de pesca. Otra alternativa recogida en dicha ley sería el establecimiento de tramos de pesca sin muerte, para aquellos tramos y especies que así se determine.

1.5. (D) Se fomentará la eliminación de aquellas barreras u obstáculos que impiden el recorrido natural de los cauces, impidan las migraciones reproductivas o supongan amenazas para la supervivencia de las especies. En aquellos casos en que una barrera permita el remonte de especies alóctonas que puedan poner en peligro las poblaciones autóctonas de peces podrá plantearse la construcción de una barrera que mejore la situación de la fauna autóctona.

1.6. (D) Por otro lado, se inventariarán aquellos tramos fluviales que disponen de pasos para peces pero no cumplen

EXTRACTO DEL PLAN DIRECTOR

adecuadamente su función para el remonte de las especies de interés comunitario en ese tramo. Para mejorar estos sistemas se realizará un exhaustivo estudio de los diferentes tipos de pasos para peces que podrían instalarse para seleccionar el dispositivo más adecuado a cada circunstancia (características del obstáculo y de las especies afectadas). El órgano competente en materia de pesca de Extremadura asesorará para que en cada lugar se construya la escala o la infraestructura más adecuada para la especie afectada.

1.8. (D) En cumplimiento con la Ley de Pesca (ley 11/2010, de 16 de noviembre), la Administración impulsará el desarrollo de programas para la cría y reforzamiento poblacional de las especies piscícolas de interés comunitario, dirigidas a constituir una reserva genética y a la obtención de ejemplares para su reintroducción en el medio natural (en los lugares más favorables para su supervivencia). Esta medida se priorizará para el jarabugo, especie en peligro de extinción y endémica de Extremadura y con un grave problema de endogamia y pérdida de diversidad genética, y para el resto de especies en función del grado de amenaza.

PROGRAMA 2.

Objetivo: mantener y asegurar la continuidad de los cursos de agua para la conservación de las poblaciones piscícolas.

Las actuaciones sobre el cauce de los ríos, bien sea la variación del régimen hídrico por el embalsamiento de las aguas, bien el establecimiento de barreras que aislen las poblaciones, hace vulnerables a muchas especies piscícolas asociadas al mismo. Para evitar esta afección:

2.1. (D) Las actuaciones en los cursos de agua de la Red Natura 2000 que puedan suponer la alteración de la dinámica y continuidad fluvial (construcción de infraestructuras que puedan constituir barreras transversales y/o modificación de caudales) incorporarán medidas correctoras dirigidas a evitar la afección a las especies piscícolas.

2.2. (D) Se realizará un estudio, por parte del Servicio de Recursos Cinegéticos y Piscícolas de la Dirección General con competencias en la materia, de los caudales mínimos en los ríos y riveras de la Red Natura 2000 en aquellos tramos con presencia de especies Natura 2000, donde esta medida sea necesaria para el mantenimiento estable de sus poblaciones.

EXTRACTO DEL PLAN DIRECTOR

2.3. (D) Las Administraciones competentes se coordinarán en las actuaciones de gestión de los recursos hídricos, principalmente desembalses de agua y mantenimiento de sifones de los canales de riego, para que el comportamiento de los ríos embalsados y sus afluentes sufran el menor impacto posible con las alternancias de reducción y suelta de caudal en función de las necesidades humanas, procurando que en los cauces exista un caudal mínimo (aquel caudal mínimo necesario para preservar los valores ecológicos del cauce y completar su ciclo vital con la realización de la freza).

2.4. (D) Se fomentará la creación de un manual de buenas prácticas en obras sobre cauces entre las Administraciones competentes, que pueda evitar riesgos para las especies piscícolas y otras especies Natura 2000.

PROGRAMA 3.

Objetivo: conservar la calidad de los cursos de agua.

3.1. (D) Como se establece en el programa 1, se realizará un seguimiento de las especies piscícolas que permita disponer de información sobre su presencia, localización y estado de conservación. Será prioritario este seguimiento respecto a la calidad de las aguas en aquellos arroyos y ríos cercanos a localidades o polígonos industriales.

3.2. (D) Se establecerán canales de comunicación y cooperación entre las distintas Administraciones con competencias en materia de calidad de las aguas y la Dirección General con competencias en materia de conservación de la naturaleza, principalmente, con ayuntamientos y mancomunidades presentes en Red Natura 2000 para una mejora y optimización en la depuración de aguas residuales municipales, así como de los sistemas de depuración de las industrias.

3.3. (R) Es incompatible el vertido de escombros o cualquier otro material y el depósito de materiales en el cauce o la zona de servidumbre por afección a la calidad de las aguas y al mantenimiento estable de las poblaciones piscícolas.

3.4. (D) En relación a la medida anterior, se promoverán actuaciones puntuales de limpieza de residuos (basuras y residuos urbanos e inertes) en el cauce de arroyos y ríos en Red Natura 2000.

EXTRACTO DEL PLAN DIRECTOR

PROGRAMA 4.

Objetivo: mejorar el estado de conservación de la ictiofauna a través de la lucha contra especies alóctonas invasoras.

4.1. (D) En el epígrafe 3.4. Línea de actuación 4: lucha contra especies exóticas invasoras se establecen una serie de medidas para la lucha contra estas especies. Bajo esas premisas, se promoverá la elaboración del Catálogo de especies exóticas invasoras de Extremadura que desarrollará un programa de eliminación o control de especies introducidas, por orden de prioridad en función de su incidencia sobre a las especies autóctonas. Además, se elaborarán estrategias y actuaciones relacionadas con el control, erradicación, inventariado, etc., de especies exóticas.

4.2. (D) Se valorará la posibilidad de realizar una extracción selectiva de peces invasores, tanto en pequeñas charcas que puedan ser, potencialmente, fuente de dispersión de estas especies no deseables, tanto en aquellos ríos donde las circunstancias así lo aconsejen. La Ley 11/2010 de Pesca y Acuicultura de Extremadura obliga a las nuevas charcas y aguas embalsadas a disponer de elementos de vaciado para la eliminación de las especies de carácter invasor que pudieran existir (artículo 33.2). Se especificarán estas actuaciones en los lugares de la Red Natura 2000 donde sea especialmente necesario.

4.3. (D) En las zonas donde se constate un mayor riesgo de dispersión de especies invasoras a través de los sistemas de riego, se colocarán filtros en los sistemas de distribución de aguas, con el fin de evitar la propagación de especies invasoras.

4.4. (A) En cuanto a las embarcaciones asociadas a actividades piscícolas o recreativas, se establecerá y llevará a cabo un protocolo de actuación para el traslado de embarcaciones entre cuencas hidrográficas.

Además de los Programas de Conservación 1, 2, 3 y 4, incluidos en el apartado "4.2.6. Peces" del Plan Director de la Red Natura 2000, en la ZIP 1 serán de aplicación las siguientes medidas de conservación:

- a1. (D) Será preferente la construcción de puentes manteniendo el lecho natural a la construcción de badenes, ya que esta especie prefiere tramos con sustratos de roca y grava. En el caso de ejecutarse badenes, se optará por la instalación de baterías de tubos o marcos

prefabricados de hormigón, siempre dejando que uno de los tubos sea mayor que el resto, de modo que concentre la vena de agua de estiaje, manteniendo un calado suficiente. Este tubo o marco mayor debe emplazarse de modo que su base quede más de medio metro por debajo de la rasante del lecho natural en su cota más profunda medida aguas abajo del badén. También pueden emplearse marcos en “u” para mantener el lecho natural.

- a2. (D) Se procurará localizar fuera de esta Zona nuevas infraestructuras que interrumpan la escorrentía natural de los cauces como piscinas naturales, azudes y presas.
- a3. (D) Se intensificarán las acciones de vigilancia y control de posibles prácticas de extracción ilegal de agua, especialmente durante la época estival, así como de vertidos procedentes de núcleos urbanos y lixiviados procedentes de extracciones de áridos cercanas al río Alagón.
- a4. (D) Se establecerán medidas de control para evitar la entrada de especies alóctonas al río, las cuales incluirán la prospección las charcas y pequeños embalses existentes en la cuenca de drenaje del río, como la Balsa del Bronco, la Balsa de Suertes Anchas, entre ellas. En el caso de detectarlas se contemplarán actuaciones de despesque y eliminación de las mismas, al tratarse de focos de expansión.

4.1.1.2. ZIP 2. “Valdeovispo”

- a. Elemento clave: colmilleja del Alagón

Serán de aplicación las medidas de conservación establecidas para este elemento clave en la ZIP 1.

b. Otros valores a tener en cuenta: cigüeña negra

Serán de aplicación los Programas de Conservación 1, 2, 3 y 4, incluidos en el apartado "4.3.1. Aves rupícolas" del Plan Director de la Red Natura 2000, en la ZIP 2:

EXTRACTO DEL PLAN DIRECTOR

PROGRAMA 1.

Objetivo: conservar las zonas rupícolas seleccionadas fundamentalmente como lugar de nidificación por las aves del Anexo I de la Directiva Aves.

1.1. (D) La Dirección General con competencias en materia de conservación de la naturaleza deberá regular las actividades y aprovechamientos que pudieran causar una afección negativa a la cigüeña negra o a las rapaces rupícolas incluidas en el Anexo I de la Directiva Aves, cuando se quieran llevar a cabo durante la reproducción en las áreas críticas de dichas especies. En este sentido, para las distintas especies, se establece este periodo de limitación como período sensible:

- ☐ Cigüeña negra: periodo comprendido entre el 1 de marzo y el 31 de julio.*
- ☐ Águila perdicera: periodo comprendido entre el 15 de enero y el 15 de julio.*
- ☐ Alimoche: periodo comprendido entre el 1 de abril y el 31 de julio.*
- ☐ Águila real: periodo comprendido entre el 15 de febrero y el 15 de julio.*

En todo caso, para aquellas especies que cuenten con Plan de gestión y manejo, prevalecerán los periodos establecidos en dichos documentos. No obstante, la Dirección General con competencias en materia de conservación de la naturaleza podrá modificar, excepcional y justificadamente, dichos periodos para adaptarlos a las particularidades biológicas y/o fenológicas de cada pareja.

1.2. (D) En las áreas críticas se evitará llevar a cabo cambios en los usos forestales, agrícolas o ganaderos, así como el desarrollo de infraestructuras que conlleven una transformación del paisaje que pueda condicionar la presencia de estas aves.

EXTRACTO DEL PLAN DIRECTOR

1.4. (D) Se procurará que la apertura de nuevas pistas, tiraderos, vías de escalada o senderismo, así como la instalación de infraestructuras o construcciones permanente no se localicen en la base o cumbre de los cortados en los que nidifiquen la cigüeña negra o rapaces incluidas en el anexo I de la Directiva Aves.

1.5. (D) Con carácter general, no se instalarán líneas eléctricas aéreas de más de 1.000 voltios a menos de 500 m de un nido (activo en esa o en las dos últimas temporadas reproductoras) de cigüeña negra o de alguna de las rapaces rupícolas incluidas en el Anexo I de la Directiva Aves.

PROGRAMA 2.

Objetivo: favorecer la alimentación de las especies rupícolas aumentando la disponibilidad de recursos tróficos y la complejidad estructural de las zonas de alimentación.

2.1. (D) Se favorecerá la complejidad y diversidad vegetal de las zonas que son usadas como zonas de alimentación de rapaces incluidas en el Anexo I de la Directiva Aves. Así, se fomentará el paisaje en mosaico, con diversidad de cultivos, linderos y zonas con vegetación, todo ello encaminado a favorecer el refugio de las especies presa. En este sentido, se procurará evitar la intensificación agrícola, creación de monocultivos o puesta en regadío de estas zonas.

2.2. (D) En las zonas de alimentación de rapaces rupícolas del Anexo I de la Directiva Aves, se favorecerá la presencia de árboles que, por su porte o ubicación, puedan ser utilizados como atalaya por el águila real y/o el águila perdicera.

2.3. (D) En los cortados y zonas de alimentación de las especies rupícolas del Anexo I de la Directiva Aves y, especialmente, en el caso del halcón peregrino, vencejo café, collalba negra y chova piquirroja, se procurará minimizar el empleo de productos fitosanitarios y en caso de ser necesario, se emplearán aquellos de menor toxicidad y persistencia, evitando su utilización en los periodos de máximo requerimiento energético de estas especies.

2.4. (D) Se fomentará la creación o adecuación de charcas y su posterior repoblación con especies de peces autóctonas en aquellos territorios de cría de cigüeña negra en los que se haya detectado baja disponibilidad de recursos tróficos para la

EXTRACTO DEL PLAN DIRECTOR

especie.

2.5. (D) En las zonas de alimentación de rapaces rupícolas del Anexo I de la Directiva Aves se promoverán actuaciones dirigidas a la mejora del hábitat e incremento de las poblaciones de especies presa.

PROGRAMA 3.

Objetivo: reducir el riesgo de mortalidad no natural así como las molestias derivadas de actividades productivas y recreativas.

3.1. (D) Se velará por que la regulación de los niveles de los embalses no afecte a las especies Natura 2000 que utilizan los cantiles fluviales para criar, minimizando los niveles de oscilación en los momentos más sensibles como la reproducción, para lo que se establecerán las cotas de seguridad que garanticen que no se afecte a los nidos. Para ello, será fundamental la coordinación con las Confederaciones Hidrográficas correspondientes, así como con las empresas concesionarias de la explotación de los embalses o propietarios en los casos de embalses de propiedad privada.

3.2. (D) Se procederá a la identificación, cartografiado y actualización periódica de los niveles o cotas de riesgo de cada uno de los nidos de cigüeña negra o rapaces del Anexo I situados en zonas inundables de embalses.

3.3. (D) En aquellos cortados de mayor importancia por presencia de rapaces nidificantes y/o cigüeña negra, y cuando se considere primordial para evitar las molestias en los momentos más sensibles, se delimitarán las áreas de mayor fragilidad estableciendo las regulaciones y restricciones necesarias. Para ello, se analizará la posible incidencia de las actividades como el vuelo en parapente o ala delta, la escalada, pesca y usos recreativos en general.

3.4. (D) Para evitar las molestias durante los periodos más sensibles, se establecerán acuerdos de colaboración con las asociaciones y federaciones de actividades de turismo activo, con el objeto de informar de las zonas y periodos a evitar por posible afección a las aves rupícolas. En estos acuerdos también podrán contemplarse actividades de sensibilización y educación ambiental, incluyendo la elaboración y difusión de manuales de buenas prácticas.

3.5. (D) Con carácter general, en aquellos cortados con presencia de plataformas de nidificación de rapaces rupícolas incluidas

EXTRACTO DEL PLAN DIRECTOR

en el Anexo I de la Directiva Aves, los puestos de caza no deberán situarse en la cumbre de los cantiles cuando los momentos en que se desarrolla la actividad cinegética coincida con la reproducción o con momentos más sensibles del ciclo reproductor de estas aves.

3.6. (D) Con carácter general, no se abrirán nuevas vías de escalada a menos de 500 m de zonas de reproducción de cigüeña negra o de alguna de las rapaces rupícolas incluidas en el Anexo I de la Directiva Aves. Se analizarán las vías de escalada equipadas en Extremadura así como su problemática asociada y, en caso de que sea necesario, se procederá a su desmontaje o regulación temporal.

3.7. (D) La evaluación del riesgo de electrocución y colisión de tendidos eléctricos aéreos de alta tensión será prioritaria en ZIP y ZAI. En caso de ser preciso, se llevarán a cabo las actuaciones necesarias para minimizar los riesgos de electrocución y colisión.

3.8. (D) En los casos de fracaso continuado de territorios de nidificación de cigüeña negra o de alguna de las rapaces rupícolas incluidas en el Anexo I de la Directiva Aves y en los que se tenga constancia que puedan existir un problema de molestias, deberá establecerse un sistema de vigilancia que no sólo ayude a determinar las causas del fracaso reproductor sino que también sirva como medida preventiva para evitar las molestias.

3.9. (D) En los territorios de águila perdicera, águila real y búho real en los que se lleve a cabo control de predadores, este sólo podrá realizarse con medios homologados y en condiciones que garanticen su inocuidad para estas especies protegidas. En este sentido, con carácter general, no se emplearán jaulas trampa con cebo vivo.

3.10. (D) Del mismo modo, la Dirección General con competencias en materia de conservación de la naturaleza deberá regular las actividades y aprovechamientos que pudieran causar una afección negativa a la cigüeña negra en sus áreas de concentración postnupcial. En este sentido, se establece este periodo de limitación como periodo sensible, que abarca desde el 15 de agosto hasta el 30 de septiembre, fechas en las que se producen las mayores concentraciones premigratorias de la especie.

EXTRACTO DEL PLAN DIRECTOR

PROGRAMA 4.

Objetivo: mejorar el conocimiento sobre la biología reproductiva y ecología trófica de las especies rupícolas, así como conocer la incidencia de algunos de sus factores de amenaza.

4.1. (D) Se mejorará el conocimiento sobre el uso del hábitat de las rapaces rupícolas, especialmente en lo referente a zonas de alimentación y dispersión. En concreto, en el caso del águila perdicera, se prestará especial atención a delimitar con precisión las zonas de dispersión juvenil.

4.2. (D) Se realizará un seguimiento de la incidencia de la electrocución y colisión de aves rupícolas con líneas eléctricas en todas las ZIP delimitadas por la presencia de estas aves, para tratar de identificar puntos negros de mortalidad y proponer las medidas a llevar a cabo para minimizar los riesgos de choque y electrocución.

4.3. (D) Se podrán establecer acuerdos de colaboración con entidades como grupos de investigación, Universidades, ONG, etc. para abordar estudios específicos sobre ecología trófica y biología reproductiva de las rapaces rupícolas, control de contaminantes, técnicas de inmunización para el conejo de monte etc.

4.4. (D) Se investigarán y adoptarán, en su caso, técnicas de gestión medioambiental que permitan un adecuado equilibrio entre las especies protegidas, la caza menor y la ganadería.

Además de los Programas de Conservación 1, 2, 3 y 4, incluidos en el apartado "4.3.1. Aves rupícolas" del Plan Director de la Red Natura 2000, en la ZIP 2 serán de aplicación las siguientes medidas de conservación:

- b1. (R) Se considera incompatible la navegación en el río Alagón, en el tramo comprendido entre aguas abajo del Embalse de Valdeobispo y el puente del Canal Margen Izquierda del Alagón, durante el periodo comprendido entre el 1 de marzo y el 31 de julio.

- b2. (R) De llevarse a cabo trabajos forestales, estos no comprometerán la conservación de la especie, por lo que estos se realizarán el periodo comprendido entre el 1 de marzo-31 de julio.
- b3. (R) Se considera incompatible la apertura de pistas, tiraderos, vías de escalada o senderismo, así como la instalación de nuevas infraestructuras permanentes y construcciones. La adecuación de los existentes se realizará fuera del periodo comprendido entre el 1 de marzo y el 31 de julio.

4.1.1.3. ZIP 3. Barranco de la Oliva

- a. Otros valores a tener en cuenta: *milano real*

Serán de aplicación los Programas de Conservación 1, 2, 3 y 4, incluidos en el apartado "4.3.2. Aves arbustivas y forestales" del Plan Director de la Red Natura 2000, en la ZIP 3:

EXTRACTO DEL PLAN DIRECTOR

PROGRAMA 1.

Objetivo: compatibilizar las actividades forestales y otras actividades con la conservación de las aves forestales.

1.1. (D) Se fomentará la coordinación entre las diferentes Administraciones para minimizar, en la medida de lo posible, el impacto de las actividades forestales, especialmente de cortas, podas, clareos, claras, reforestaciones y la realización de las infraestructuras asociadas a los trabajos forestales, como apertura o arreglo de pistas y vías de saca. Deberá adecuarse la temporalización de los trabajos de forma que se eviten las molestias durante las fases más sensibles del ciclo de las especies,

EXTRACTO DEL PLAN DIRECTOR

fundamentalmente durante la reproducción en todos los casos, además de durante las concentraciones invernales en el caso de la grulla y el milano real, y las concentraciones postnupciales para la cigüeña negra.

1.2. (D) Se promoverá el establecimiento de acuerdos con los gestores de las explotaciones y propietarios de las fincas para favorecer la gestión forestal sostenible de las masas arboladas en las que exista constancia de nidificación de especies forestales. Esta actuación es especialmente relevante en las zonas con colonias de cría de buitre negro, así como en zonas de cría de águila imperial ibérica y águila perdicera y zonas de alimentación de grulla común. Los acuerdos podrán establecerse con los titulares o arrendatarios de las explotaciones donde estén presentes estas especies y estarán orientados a asesorar en la gestión y manejo del hábitat, llevar a cabo mejoras de hábitat, fomento de poblaciones de especies presa, arrendamiento de caza, etc.

1.3. (D) Con carácter general los desbroces en las zonas arbustivas con presencia de aves del Anexo I de la Directiva Aves se realizarán fuera del periodo comprendido entre el 1 de mayo y el 15 de junio.

1.4. (D) En la medida de lo posible, se hará un manejo de las masas arboladas que se adecúe a los requerimientos ecológicos de las especies presentes en ellas y, en todo caso, que sea flexible, permitiendo adoptar decisiones que se adapten a cada situación asegurando la conservación de los ejemplares.

1.5. (D) En las zonas arbustivas con presencia de aves del Anexo I de la Directiva Aves serán de aplicación de manera prioritaria las medidas específicas de conservación desarrolladas en el apartado 4.1.3. Sistema de hábitats de matorral. En concreto, se evitará la forestación de las zonas de matorral climácico y de las zonas supraforestales de alta montaña (por encima de los 1700 m), y se desarrollarán medidas tendentes a la conservación de las zonas arbustivas con presencia de aves del Anexo I de la Directiva Aves.

1.6. (R) Es incompatible la corta de árboles en los que haya un nido de cigüeña negra o de alguna de las especies de rapaces del Anexo I de la Directiva Aves y que haya sido ocupado en los últimos cinco años.

1.7. (D) Se favorecerá la presencia de árboles que por su porte o ubicación puedan servir como lugar de nidificación para determinadas especies forestales, así como puedan ser utilizados como atalaya en las áreas de campeo de rapaces como el águila imperial, águila real, águila perdicera, águila culebrera o águila calzada.

1.8. (D) En las áreas críticas se procurarán evitar cambios en los usos forestales, agrícolas o ganaderos, así como el desarrollo de infraestructuras que conlleven una transformación del paisaje que pueda condicionar la presencia de estas aves.

EXTRACTO DEL PLAN DIRECTOR

1.9. (D) Con carácter general, no se instalarán líneas eléctricas aéreas de más de 1.000 voltios a menos de 500 metros de un nido (activo en esa o en las dos últimas temporadas reproductoras) de cigüeña negra o de alguna de las rapaces forestales incluidas en el Anexo I de la Directiva Aves. Del mismo modo, se evitará su instalación en las áreas críticas para la grulla común.

PROGRAMA 2.

Objetivo: favorecer la alimentación de las especies forestales aumentando la disponibilidad de recursos tróficos y la complejidad estructural de las zonas de alimentación.

2.1. (D) Se fomentará una gestión forestal que favorezca a especies como el conejo y la perdiz. Así, en bosques no excesivamente cerrados con vegetación herbácea se evitarán los laboreos profundos que deterioren el suelo fértil.

2.2. (D) Se fomentará la creación de charcas y su repoblación con especies de peces autóctonas como medida para favorecer la disponibilidad de alimento para la cigüeña negra.

2.3. (D) En las zonas de alimentación de las especies incluidas en este grupo, se incentivará la reducción del uso de productos fitosanitarios, potenciando el uso de métodos alternativos de control de plagas, como la producción integrada. En cualquier caso, se promoverá la disminución del uso de fitosanitarios en masas forestales y el empleo de los de menor toxicidad y persistencia.

2.4. (R) Es incompatible la aplicación de rodenticidas en campo abierto en las áreas críticas de las rapaces forestales incluidas en el Anexo I de la Directiva Aves y que estén incluidas en espacios Natura 2000, ya que su uso tiene efectos adversos sobre el hábitat de alimentación de dichas rapaces más allá de la eliminación de sus especies presa. Debe tenerse en cuenta que las rapaces forestales contribuyen de forma notable al control de roedores al constituir estos la base de su alimentación.

2.5. (D) En relación a la alimentación de la grulla común, y para aumentar la disponibilidad de alimento, se podrán establecer acuerdos voluntarios para facilitar el acceso a las bellotas o aumentar la duración de los rastrojos (tanto en seco como en

EXTRACTO DEL PLAN DIRECTOR

regadío), retrasando el laboreo y evitando la quema de los mismos.

2.6. (D) En las zonas de alimentación de rapaces rupícolas del Anexo I de la Directiva Aves se promoverán actuaciones dirigidas a la mejora del hábitat e incremento de las poblaciones de especies presa.

PROGRAMA 3.

Objetivo: reducir el riesgo de molestias derivadas principalmente de la actividad forestal, así como minimizar los riesgos de mortalidad no natural.

3.1. (D) La Dirección General con competencias en materia de conservación de la naturaleza deberá regular las actividades y aprovechamientos que pudieran causar una afección negativa a la cigüeña negra, a la grulla o a las rapaces forestales incluidas en el Anexo I de la Directiva Aves, cuando se quieran llevar a cabo durante la concentración postnupcial, invernada o reproducción, en las áreas críticas de dichas especies. En este sentido, para las distintas especies, se establece este periodo de limitación como periodo sensible:

- ☐ Cigüeña negra: en reproducción, periodo comprendido entre el 1 de marzo y el 31 de julio; en concentración premigratoria, periodo comprendido entre el 15 de agosto y el 30 de septiembre.*
- ☐ Águila imperial ibérica: en reproducción, periodo comprendido entre el 1 de febrero y el 31 de julio.*
- ☐ Águila perdicera: en reproducción, periodo comprendido entre el 15 de enero y el 15 de julio.*
- ☐ Buitre negro: en reproducción, periodo comprendido entre el 15 de febrero y el 31 de agosto.*
- ☐ Águila real: en reproducción, periodo comprendido entre el 15 de febrero y el 15 de julio.*
- ☐ Milano real: en reproducción, periodo comprendido entre el 15 de abril y el 15 de julio; en invernada, periodo comprendido entre el 1 de noviembre y el 15 de febrero.*

EXTRACTO DEL PLAN DIRECTOR

▯ Grulla: en invernada, periodo comprendido entre el 15 de octubre y el 1 de marzo.

En todo caso, para aquellas especies que cuenten con Plan de gestión y manejo prevalecerán los periodos establecidos en dichos documentos. No obstante, la Dirección General con competencias en materia de conservación de la naturaleza podrá modificar, excepcional y justificadamente, dichos periodos para adaptarlos a las particularidades biológicas y/o fenológicas de cada pareja.

3.2. (D) La evaluación del riesgo de electrocución y colisión de tendidos eléctricos aéreos de alta tensión será prioritaria en ZIP y ZAI. En caso de ser preciso, se llevarán a cabo las actuaciones necesarias para minimizar los riesgos de electrocución y colisión.

3.3. (D) En los casos de fracaso continuado de territorios de nidificación de cigüeña negra o de alguna de las rapaces forestales incluidas en el Anexo I de la Directiva Aves y en los que se tenga constancia que puedan existir un problema de molestias, deberá establecerse un sistema de vigilancia que no sólo ayude a determinar las causas del fracaso reproductor, sino que también sirva como medida preventiva para evitar las molestias.

3.4. (D) En los territorios de milano real, águila real, águila imperial ibérica y águila perdicera en los que se lleve a cabo control de predadores, este sólo podrá realizarse con medios homologados y en condiciones que garanticen su inocuidad para estas especies protegidas. En este sentido, con carácter general no se emplearán jaulas trampa con cebo vivo.

PROGRAMA 4.

Objetivo: mejorar el conocimiento sobre las áreas de nidificación, alimentación, dispersión y concentración de las aves forestales, así como conocer la incidencia de los factores de amenaza.

4.1. (D) Se prestará especial atención a la identificación y cartografiado de las áreas de nidificación, alimentación, dispersión y concentración de cigüeña negra, águila imperial ibérica, águila perdicera, águila real, halcón abejero, milano real y buitre negro, así como a las áreas de invernada de grulla común.

EXTRACTO DEL PLAN DIRECTOR

4.2. (D) Se realizará seguimiento de la incidencia de la electrocución y colisión de aves forestales con líneas eléctricas en todas las ZIP para tratar de identificar puntos negros de mortalidad y proponer las medidas a llevar a cabo para minimizar los riesgos de choque y electrocución.

Además de los Programas de Conservación 1, 2, 3 y 4, incluidos en el apartado "4.3.2. Aves arbustivas y forestales" del Plan Director de la Red Natura 2000, en la ZIP 3 serán de aplicación las siguientes medidas de conservación:

a1. (R) Se considera incompatible la realización de cortas a hecho de arbolado.

a2. (D) En la gestión selvícola de la masa forestal y de arbolado de ribera, se podrán realizar tratamientos selectivos, respetando aquellos árboles de mayor porte y buen estado sanitario, especialmente si son empleados por la especie. Las claras, y tratamientos selvícolas en general, se realizarán fuera del periodo comprendido entre el 1 de noviembre y el 15 de febrero (fuera de la época del año en la que la masa forestal no se encuentre empleada como dormitorio de Milano real).

4.1.2. Zona de Alto Interés (ZAI)

a. En materia de infraestructuras

a1. (D) Se evitará la instalación de líneas eléctricas en esta zona. Si no existiesen alternativas viables y fuese imprescindible, se buscará un trazado que minimice la afección sobre la vegetación y corta de arbolado. En el caso de tratarse de líneas aéreas, los cruzamientos sobre el cauce ser ejecutarán con un trazado exclusivamente perpendicular al del cauce.

b. Otros

b1. (R) La circulación de vehículos a motor estará limitada a los lugares habilitados al efecto, salvo en el desarrollo de los usos de las fincas, los trabajos forestales, gestión del espacio y las labores de vigilancia de organismos oficiales, que podrá realizarse fuera de estas vías, teniendo en cuenta la menor afección a los valores ambientales presentes.

c. Elemento clave: hábitats de ribera

Serán de aplicación los Programas de Conservación 1, 2, 3 y 4, incluidos en el apartado "4.1.5. Sistema de hábitats ribereños" del Plan Director de la Red Natura 2000, en la ZAI:

EXTRACTO DEL PLAN DIRECTOR

PROGRAMA 1.

Objetivo: mantener la estructura, funcionalidad y naturalidad de estos hábitats a través de una gestión sostenible.

1.1. (D) La conectividad en los hábitats ribereños es una de sus características ecológicas más relevantes. Por ello, se prestará especial atención a evitar cualquier alteración que suponga la interrupción de la conectividad de los hábitats ribereños de interés comunitario y se desarrollarán medidas tendentes a su incremento. En este sentido, será especialmente importante la conservación de las manchas o islas de vegetación de ribera existentes en zonas donde el hábitat se ha perdido y, concretamente será prioritario restablecer la conectividad de las formaciones relictas de loro y abedul, así como reforzar las poblaciones aisladas con un número muy bajo de individuos.

1.2. (D) En la gestión forestal de los hábitats ribereños de interés comunitario se tendrán en cuenta las siguientes directrices:

▣ Se mantendrá una buena representación de todos los estratos y clases de edad con el objeto de conservar la estructura y naturalidad de las masas. En concreto, se evitará la transformación de las formaciones arbustivas, especialmente las saucedas arbustivas, en arbóreas.

EXTRACTO DEL PLAN DIRECTOR

▮ *Para favorecer la regeneración y garantizar el mantenimiento de las formaciones es recomendable que el número de ejemplares inmaduros sea mayor al 20 %. Por ello se favorecerá el rejuvenecimiento de las masas forestales maduras desarrollando actuaciones como entresacas, limpiezas de matorral, apertura de claros, etc.*

▮ *Se favorecerá la regeneración natural de las superficies ocupadas por estos hábitats, así como su entorno. Para ello se preservarán todas las manchas o islas de vegetación de hábitats de ribera, incluso ejemplares aislados o pequeñas manchas de los mismos, pues actúan como centros de propagación natural y favorecen la recuperación natural de los ecosistemas fluviales.*

▮ *Se desarrollarán actuaciones para mejorar el estado fitosanitario como podas de todo el tejido enfermo o muerto, retirada de árboles muertos o secos, etc. En este sentido, se prestará especial atención a la eliminación de ejemplares de olmos afectados por grafiosis.*

▮ *Para salvaguardar las formaciones de olmos frente a la grafiosis, enfermedad que está diezmando las últimas representaciones de olmedas de la región, sería recomendable mantener una política de tratamientos fitosanitarios preventivos permanentes frente a insectos vectores.*

*1.3. (D) En las actuaciones sobre la vegetación de ribera se respetarán prioritariamente las especies de etapas maduras y de forma estricta todos los ejemplares de especies relictas como *Prunus lusitanica*, *Ilex aquifolium*, *Corylus avellana*, *Quercus robur*, *Betula alba*, *Sorbus torminalis*, *Sorbus aucuparia*, *Sorbus latifolia*, *Ulmus glabra* y *Taxus baccata*.*

1.4. (D) Con carácter general, las actuaciones de acondicionamiento de cauces (entre las que se incluyen la limpieza, desbroce y corta de vegetación, la retirada de sedimentos, la consolidación de márgenes y la restauración o mejora ambiental de márgenes y cauces) no supondrán la alteración de su morfología. Así mismo, los trabajos de limpieza de cauces se realizarán preferentemente de forma manual y selectiva e irán dirigidos a la eliminación de especies exóticas y de vegetación muerta y a la retirada de elementos (troncos, ramas, árboles secos, etc.) que supongan un impedimento a la normal circulación de las aguas pudiéndose actuar, en casos justificados, sobre formaciones extensas de zarzales.

*1.5. (D) Los medios ribereños son muy sensibles ante especies invasoras por lo que se deberán establecer procedimientos muy estrictos para erradicar la presencia de dichas especies de los hábitats ribereños. En estos procedimientos se incluirán especies de elevada capacidad de hibridación como *Salix babylonica* y otras que suponen una grave amenaza para los ecosistemas fluviales extremeños como el ailanto (*Ailanthus altissima*), la acacia (*Acacia dealbata*), la grama de agua*

EXTRACTO DEL PLAN DIRECTOR

(Paspalum paspalodes) y la caña común (Arundo donax).

Si bien los trabajos de control y erradicación de especies invasoras deberán ser prioritarios dentro de los lugares de la Red Natura 2000, con objeto de garantizar su efectividad, deberá establecerse como criterio general la actuación a nivel de cuenca o subcuenca debido al carácter dispersivo de estas especies.

1.6. (D) Las actuaciones de restauración de riberas y graveras abandonadas o de creación de zonas verdes junto a las riberas se ajustarán a las siguientes directrices:

- ▣ Se evitarán las actuaciones que alteren la morfología del cauce y eliminen la vegetación de ribera existente.*
- ▣ Estas actuaciones pueden plantear problemas de contaminación genética al ser utilizada planta procedente de viveros productores de otras regiones o incluso de otros países. Esto supone un peligro para la continuidad de los ecotipos extremeños, especialmente grave en el caso del álamo (Populus alba) que de manera natural presenta muy pocas poblaciones en el entorno de las Vegas del Guadiana. Por ello, las especies vegetales empleadas serán autóctonas correspondientes a las series de vegetación potencial de la zona, la planta utilizada será de procedencia extremeña y, en ningún caso, se emplearán variedades o especies ornamentales ni Salix babylonica. En concreto, en los trabajos de recuperación o restauración de poblaciones de loro (Prunus lusitanica) y abedul (Betula alba) se deberá utilizar material procedente exclusivamente de la misma subcuenca (garganta o arroyo).*
- ▣ Se evitará el tránsito de maquinaria por el cauce y las zonas de inundación, siendo recomendable, en función de los trabajos a realizar, el empleo maquinaria de pequeñas dimensiones que no genere problemas de compactación del suelo.*

PROGRAMA 2.

Objetivo: mantener la naturalidad de las zonas de ribera

2.1. (D) En cualquier actuación que se desarrolle en torno a las riberas se tendrá en cuenta la importancia de la conservación de la vegetación natural de las mismas. De este modo, en las zonas de dominio público hidráulico, con carácter general, deberá

EXTRACTO DEL PLAN DIRECTOR

conservarse de forma estricta la vegetación natural de ribera, siendo conveniente aplicar esta directriz en la zona de servidumbre y la zona de policía de los cauces.

2.2. (D) Se velará por que la explotación de acuíferos y detracción de caudales no afecte a los hábitats ribereños.

2.3. (D) Se evitará la ubicación de infraestructuras permanentes en los cauces (dominio público hidráulico) y sus zonas de servidumbre, salvo los casos excepcionales contemplados en la normativa de aguas en los que la naturaleza de la infraestructura requiera situarla próxima a los cauces o masas de agua.

2.4. (D) En los cauces en los que estén presentes hábitats de ribera de interés comunitario se evitará el desarrollo de actuaciones que impliquen la modificación permanente de la circulación natural del agua y que puedan alterar las dinámicas hídricas requeridas por dichos hábitats. En este sentido, se prestará especial atención a las canalizaciones, encauzamientos o correcciones de trazado de los cauces.

PROGRAMA 3.

Objetivo: compatibilizar los usos y aprovechamientos con la conservación de las zonas de ribera y los hábitats de interés comunitario.

3.1. (D) Los cambios de uso del suelo u otras actuaciones realizadas en torno a las riberas, como la implantación de choperas productivas entre otras, no podrán afectar ni reducir la superficie de dichos hábitats.

3.2. (D) En las zonas aledañas a las riberas en las que existan explotaciones agrarias, especialmente intensivas de regadío o praderas de siega, se deberá, además de mantener la vegetación ribereña localizada dentro del dominio público hidráulico, evitar la destrucción de setos, lindes y árboles aislados, así como la vegetación presente alrededor de fuentes o manantiales.

3.3. (D) En los casos en los que se produzca una expansión de los hábitats de saucedas (92A0) o tamujares y adelfares (92D0) que ocasionen una merma significativa de las superficies agrícolas, excepcionalmente y previo Informe de Afección favorable, podrán llevarse a cabo trabajos para recuperar las superficies agrícolas, siempre que se garantice la conectividad de estos

EXTRACTO DEL PLAN DIRECTOR

hábitats de ribera a lo largo del cauce.

3.4. (D) Los aprovechamientos ganaderos en las zonas de ribera no comprometerán la regeneración y conservación de los hábitats ribereños de interés comunitario. Por ello:

▮ *Se prestará especial atención al abrevado del ganado en los cursos de agua, principalmente durante los periodos secos, aplicándose en los casos necesarios medidas de conservación dirigidas a compatibilizar la actividad con la conservación de los medios riparios, como la rotación de las zonas de abrevado, el establecimiento de puntos fijos de abrevado o la instalación de puntos de agua alejados del cauce, entre otras.*

▮ *Podrán establecerse cerramientos de exclusión al aprovechamiento ganadero o para limitar el acceso de ungulados silvestres, particularmente de corzo, en zonas en las que se verifiquen daños importantes en los individuos jóvenes y en el regenerado que puedan comprometer la conservación de los hábitats ribereños de interés comunitario. Así mismo, la gestión de las exclusiones podrá contemplar un pastoreo controlado que, sin dañar al regenerado, evite acumulación excesiva de vegetación.*

Esta medida será especialmente necesaria en los casos en los que puedan verse afectados enclaves con vegetación relictas de gran valor como las loreras y abedulares.

3.5. (D) Las actividades recreativas, deportivas y lúdicas en general desarrolladas en las inmediaciones de los cauces serán compatibles con la conservación de los hábitats ribereños. En caso necesario, podrán establecerse restricciones de acceso a las áreas con presencia de hábitats ribereños de interés comunitario cuando las circunstancias especiales que afecten a su conservación así lo aconsejen.

PROGRAMA 4.

Objetivo: mejorar el conocimiento sobre la distribución y los factores de amenaza de los hábitats de ribera.

4.1. (D) Existe poca información sobre la distribución de los subtipos de hábitats atarfares de Tamarix africana, alamedas de

EXTRACTO DEL PLAN DIRECTOR

Populus alba y olmedas de Ulmus minor. Por ello, en los trabajos de seguimiento de la distribución y estado de conservación de los hábitats ribereños, serán prioritarias las actuaciones de muestreo, censo y cartografiado de estos subtipos de hábitats.

4.2. (D) Se establecerán programas de seguimiento a largo plazo de las formaciones relictas de loreras y agrupaciones de abedules. Se establecerá su tendencia poblacional, capacidad de regeneración natural y evolución ante previsible eventos de sequía prolongadas.

Además de los Programas de Conservación 1, 2, 3 y 4, incluidos en el apartado "4.1.5. Sistema de hábitats ribereños" del Plan Director de la Red Natura 2000, en la ZAI serán de aplicación las siguientes medidas de conservación:

- c1. (R) Se consideran incompatibles los cambios de uso del suelo o cambios de especie forestal que impliquen la sustitución de la vegetación ribereña, tanto hábitats naturales protegidos como bosques de especies autónomas frondosas.
- c2. (R) Se consideran incompatibles cortas a hecho de arbolado en las formaciones vegetales ribereñas.
- c3. (R) Con carácter general se consideran incompatibles los dragados, a excepción de los promovidos por la Confederación Hidrográfica del Tago, con carácter puntual, al objeto de evitar situaciones de riesgo para la seguridad de las personas.
- c4. (D) No se realizarán encauzamientos que eliminen el lecho y la vegetación de ribera (incluyendo los taludes). Se realizarán únicamente mediante consolidación de las márgenes con vegetación leñosa, aplicando técnicas de bioingeniería, o bien con soluciones en escollera, encachados o mampostería en seco y presentarán:
 - una vena de estiaje
 - una sección mojada amplia, que asuma avenidas extraordinarias
 - taludes suaves (inferiores al 60%, cuando el dominio público hidráulico lo permita).

d. Elemento clave: Odonatos

Serán de aplicación los Programas de Conservación 1 y 4 incluidos en el apartado "4.2.4. Invertebrados artrópodos I (insectos)" del Plan Director de la Red Natura 2000, en la ZAI:

EXTRACTO DEL PLAN DIRECTOR

PROGRAMA 1.

Odonatos. Objetivo: mantener en buen estado de conservación estas especies y sus hábitats asociados.

1.1. (D) Con carácter general, para la conservación de estas especies se considera prioritario el desarrollo de los programas 2. Mantener la naturalidad de las zonas de ribera y 3. Compatibilizar los usos y aprovechamientos con la conservación de las zonas de ribera y los hábitats de interés comunitario del apartado 4.1.5 Sistema de hábitats ribereños.

1.2. (D) En las áreas críticas de estas especies (definidas en sus correspondientes planes de recuperación y manejo) deberán evaluarse con especial atención las actuaciones que puedan poner en peligro su conservación.

1.3. (D) Se potenciará la colaboración con las Confederaciones Hidrográficas y otras entidades públicas y privadas, para diseñar trabajos de reforestación y restauración de cursos fluviales donde esté constatada la presencia de las especies objetivo o sean hábitat potencial para las mismas.

1.4. (D) Se promoverá la puesta en funcionamiento de las depuradoras existentes en las localidades situadas en el entorno próximo de los lugares Red Natura 2000 en los que se distribuyen estas especies y que no lo hayan sido en su funcionamiento.

*1.5. (D) Se fomentará el establecimiento de convenios con propietarios y titulares de explotaciones agrícolas para el mantenimiento de los prados de siega y la restauración sus acequias, especialmente en localizaciones de *C. mercuriale*.*

*1.6. (D) Las labores de control de vegetación invasora serán prioritarias en las colonias de *C. mercuriale*.*

EXTRACTO DEL PLAN DIRECTOR

PROGRAMA 4.

Objetivo: mejorar el conocimiento de estas especies, especialmente en cuanto a su biología y requerimientos ecológicos.

4.1. (D) Entre las prioridades de investigación para odonatos serán tenidas en cuenta las propuestas incluidas al respecto en el Informe final del proyecto LIFE 2003/NAT/E/000057 "Conservación de artrópodos amenazados de Extremadura" y, en concreto, los trabajos iniciados en dicho proyecto y que no tuvieron el resultado esperado.

4.2. (D) En el caso de los coleópteros, entre las prioridades de investigación se tendrán en cuenta además los estudios encaminados a mejorar el conocimiento sobre la distribución, los requerimientos ecológicos y las estimas poblacionales para estas especies. Entre ellos serían prioritarios aquellos que permitan esclarecer los aspectos importantes como son:

- ▣ Biología de *L. cervus* en Extremadura, y exigencias de la larva (zonas de puesta, plantas nutricias) y las pautas de dispersión de la especie.*
- ▣ Profundizar en el conocimiento de *Cerambyx cerdo* y de su distribución real, debido a la confusión de esta especie con *C. welensii*.*

Además de los Programas de Conservación 1 y 4 incluidos en el apartado "4.2.4. Invertebrados artrópodos I (insectos)" del Plan Director de la Red Natura 2000, en la ZAI serán de aplicación las siguientes medidas de conservación:

- d1. (R) Se considera incompatible la construcción de badenes. De manera alternativa, se podrán construir puentes. Éstos mantendrán una distancia mínima de 1,5 m respecto a la lámina de agua, siempre que sea técnicamente viable.
- d2. (D) La retirada de sedimentos en el fondo de piscinas naturales únicamente podrá realizarse de manera somera y puntual. No podrá realizarse a la vez en todo el vaso de la piscina, debiendo alternar los tramos de actuación en años diferentes. Las actuaciones de retirada de sedimentos no podrán realizarse en primavera y principios de verano.

- d3. (D) Se fomentará la creación de comunidades de regantes en la cabecera del río Jerte y la modernización de la infraestructura de riego, para lograr una mayor eficiencia en el aprovechamiento de los recursos hídricos y garantizar el suministro.
- a1. (D) Se promoverá, en colaboración con la Confederación Hidrográfica del Guadalquivir, la vigilancia y revisión de las captaciones de agua existentes en el cauce, especialmente en las cabeceras de garganta del río Jerte, con objeto de tramitar su retirada en caso de ser ilegales.
- d4. (D) Las labores de limpieza de vegetación respetarán especialmente la vegetación semisumergida o enraizada en el lecho. En el caso de densidades elevadas de arbolado, podrán hacerse entresacas moderadas, sin superar el 50 % y orientadas al mantenimiento de una proporción adecuada entre las distintas clases de edad.
- d5. (D) Las actuaciones de eliminación de vegetación en estas zonas deben realizarse alternando tramos en los que se actúe (con una longitud máxima de 50 m o bien dejando una de las orillas con la vegetación natural) y otros tramos en los que no. Las actuaciones de limpieza de vegetación se realizarán preferentemente fuera de los meses de primavera y principios de verano.
- d6. (D) Se evitará la transformación y/o sobrepastoreo de los prados de siega aledaños al río Jerte.
- d7. (D) Se considera esta ZEC como lugar prioritario para el establecimiento de acuerdos y la incentivación de actuaciones que tengan como objeto el mantenimiento de acequias tradicionales.
- d8. (D) Los nuevos cortafuegos, viales e infraestructuras (aparcamientos, merenderos, etc.) se realizarán alejados de los cursos de agua, en la medida de lo posible.
- d9. (D) Las actuaciones y proyectos de restauración ambiental estarán orientados a mantener una alta diversidad de macrófitos autóctonos, dentro y junto a las masas de agua.
- d10. (D) Se promoverán actuaciones para reconectar antiguos brazos o lechos de río con cursos de agua existentes a través de proyectos de restauración ambiental.

d11. (A) Despesque de especies de ictiofauna alóctona que puedan repercutir negativamente en las poblaciones de odonatos por altas tasas de predación.

e. Elemento clave: topillo de Cabrera

Serán de aplicación los Programas de Conservación 1, 2, 3, 4 y 5, incluidos en el apartado "4.2.10. Mamíferos roedores" del Plan Director de la Red Natura 2000, en la ZAI:

EXTRACTO DEL PLAN DIRECTOR

PROGRAMA 1.

Objetivo: compatibilizar con los usos agrarios y forestales.

1.1. (D) Con carácter general, para la conservación de la especie se considera prioritario el desarrollo del programa 1. Compatibilizar los usos agrarios y forestales con la conservación de estos hábitats del apartado 4.1.4. Sistema de hábitats de pastizales y praderas.

1.2. (D) En las ampliaciones de la superficie de cultivo y en la realización de repoblaciones forestales, se respetarán los herbazales y junqueras en los se haya constatado la presencia de topillo de Cabrera.

1.3. (D) En la realización de quemas agrícolas autorizadas se adoptarán las medidas de prevención necesarias para evitar la afección a los herbazales y junqueras en los que se haya constatado la presencia de topillo de Cabrera.

1.4. (D) Se adoptarán las medidas necesarias para lograr un manejo adecuado del ganado, en aquellos lugares en los que tanto el sobrepastoreo como la falta de pastoreo puedan suponer una amenaza para la conservación del hábitat del topillo de Cabrera. De este modo, podrá promoverse el establecimiento de pequeñas zonas de exclusión temporal al pastoreo en casos de sobrepastoreo y el desarrollo de actuaciones de conservación del hábitat en caso de falta de pastoreo.

EXTRACTO DEL PLAN DIRECTOR

1.5. (D) Los procedimientos de evaluación ambiental de los proyectos de concentración parcelaria deberán considerar, de manera prioritaria, los efectos de la reordenación de la propiedad, las actuaciones sobre la red de drenaje, y la mejora y creación de infraestructuras sobre el hábitat del topillo de Cabrera.

PROGRAMA 2.

Objetivo: compatibilizar con la construcción y mantenimiento de infraestructuras.

2.1. (D) En los procedimientos de evaluación ambiental correspondientes a la construcción, ampliación o modificación de infraestructuras, se prestará especial atención a los posibles impactos derivados de las actuaciones que impliquen la realización de movimientos de tierra, ocupación del suelo, así como de aquellas que puedan alterar la dinámica hídrica superficial o subterránea, que puedan ser causa de la degradación o desaparición de los hábitats de los que depende el topillo de Cabrera.

2.2. (D) Se informará a los Organismos responsables del mantenimiento de infraestructuras viarias sobre la presencia de colonias de topillo de Cabrera en cunetas, al objeto de establecer las medidas preventivas adecuadas para evitar, en la medida de lo posible, la afección a la especie durante las labores de limpieza de vegetación. En los casos en los que se considere imprescindible llevar a cabo la limpieza de vegetación de las cunetas con presencia de topillo de Cabrera se evitará la utilización de productos herbicidas.

PROGRAMA 3.

Objetivo: reducir la fragmentación y el aislamiento de las poblaciones de topillo de Cabrera.

3.1. (D) La falta de conexión entre colonias de topillo de Cabrera y, especialmente, aquellas constituidas por pocos individuos,

EXTRACTO DEL PLAN DIRECTOR

como las presentes en cunetas de carreteras y caminos, puede provocar su extinción local a medio plazo. Por ello, se promoverá la restauración de los herbazales y pastizales degradados que se consideren de importancia para ampliar el hábitat disponible para la especie y mejorar la conectividad entre sus poblaciones.

3.2. (D) Se promoverá el establecimiento de acuerdos voluntarios con los propietarios de aquellos terrenos que se consideren fundamentales para la conservación y mejora de la conectividad de las poblaciones más amenazadas y representativas de topillo de Cabrera en la Red Natura 2000 de Extremadura.

3.3. (D) Se adoptarán las medidas de corrección necesarias para reducir tanto la mortalidad del topillo de Cabrera por atropello como los efectos de la fragmentación de sus poblaciones causados por infraestructuras viarias.

PROGRAMA 4.

Objetivo: reducir de la mortalidad causada por depredadores generalistas y el desplazamiento de poblaciones por competencia interespecífica.

4.1. (D) Se llevarán a cabo campañas de control y erradicación de especies exóticas invasoras consideradas como potenciales predadoras del topillo de Cabrera y, en particular, del visón americano. Estas campañas se centrarán tanto en las áreas con presencia de topillo de Cabrera como en los enclaves que favorezcan la expansión de estos predadores.

*4.2. (D) Las labores de control podrán extenderse a otras especies predadoras, tanto silvestres oportunistas como el zorro (*Vulpes vulpes*), como perros y gatos domésticos asilvestrados, en los casos en los que su presencia descontrolada pueda poner en riesgo la conservación de las colonias de topillo de Cabrera.*

*4.3. (D) Se procurará la eliminación de puntos de vertido existentes en el entorno de las poblaciones de topillo de Cabrera que pueden favorecer la presencia de competidores como la rata parda (*Rattus norvegicus*).*

EXTRACTO DEL PLAN DIRECTOR

PROGRAMA 5.

Objetivo: mejorar el conocimiento de la especie a través de estudios y seguimiento.

5.1. (D) El programa de estudio y seguimiento se centrará de manera prioritaria en la mejora del conocimiento sobre la distribución de la especie, la identificación de los principales factores que amenazan su conservación, y el seguimiento de las poblaciones más amenazadas y representativas.

Además de los Programas de Conservación 1, 2, 3, 4 y 5, incluidos en el apartado "4.2.10. Mamíferos roedores" del Plan Director de la Red Natura 2000, en la ZAI serán de aplicación las siguientes medidas de conservación:

- e1. (R) La limpieza de vegetación de cunetas y zonas aledañas a las riberas se realizará exclusivamente por medios selectivos y evitando la remoción del terreno, siendo incompatible la utilización de productos herbicidas. Se recomiendan rozas al aire.
- e2. (D) Se considera esta Zona como lugar preferente para establecer acuerdos, incentivar medidas y fomentar actuaciones, que tengan como objeto:
 - Restaurar de herbazales pastizales degradados que se consideren de importancia para ampliar el hábitat disponible para la especie.
 - Conectar colonias de topillo, especialmente aquellas constituidas por pocos individuos y aquellas localizadas en cunetas de caminos y carreteras.
 - Compatibilizar la actividad agraria, especialmente el pastoreo, con la conservación de la especie.
 - Reducir tanto la mortalidad de la especie por atropello, como los efectos de la fragmentación de sus poblaciones causados por infraestructuras viarias.

- e3. (A) Muestreo de nuevas localizaciones de topillo de Cabrera en las inmediaciones de los cursos de agua. Se procurará que los nuevos puntos de muestreo sean independientes a la distancia a vías de comunicación.

4.1.3. Zona de Interés (ZI)

- a. (D) Podrán contemplarse proyectos de encauzamiento puntuales por motivos de seguridad, en tramos de pequeña longitud siempre que contemplen la aplicación de medidas de integración ambiental y naturalización del cauce.

4.1.4. Zona de Uso General (ZUG)

No se establecen medidas de conservación adicionales a las establecidas en el Plan Director y en el epígrafe 9.2. del presente Plan de Gestión.

4.2. Medidas de conservación relativas a todo el ámbito territorial del Plan de Gestión

a. En materia agraria y forestal

- a1. (R) Se minimizará el uso de productos fitosanitarios y fertilizantes. Conforme a la normativa sectorial vigente, cuando se apliquen productos fitosanitarios se respetará una banda de seguridad mínima con respecto a las masas y cursos de agua superficial de 5 m. En el caso de productos fertilizantes la banda de seguridad mínima se corresponde con 10 m

- a2. (D) Se evitarán los cambios de uso del suelo de forestal a agrícola o cambios de especie forestal, a excepción de aquellos dirigidos a la restauración y mejora de las condiciones ecológicas del río, en una franja de 25 m respecto al dominio público hidráulico, con el objeto de que ésta zona actúe como una banda tampón frente a los impactos derivados (alteraciones del suelo, contaminación, disminución de refugio para la fauna, etc.). Aquellas zonas dentro de las ZI que presenten vegetación ribereña (como pueden ser graveras en recuperación) o formaciones arbustivas de matorral noble y formaciones arbóreas mediterráneas de frondosas, también se preservarán de tales actuaciones, al objeto de favorecer la evolución de la vegetación natural hacia los hábitats naturales de interés comunitario, especialmente en el caso de saucedas, tamujares, fresnedas y alisedas.
- a3. (D) Se fomentará el cultivo en condiciones ecológicas en las inmediaciones de la ZEC, a fin de minimizar los riesgos y niveles de contaminación por la aplicación de fertilizantes y biocidas agrícolas.

b. En materia de infraestructuras

- b1. (D) Se promoverá el establecimiento de acuerdos para el mantenimiento de caudales mínimos en época estival, en aquellas infraestructuras ya existentes (presas, piscinas naturales, antiguos azudes, etc.), como en la presa de Valdeobispo y la presa del Charco de Azaol.
- b2. (D) La adecuación e instalación de nuevas infraestructuras en dominio público hidráulico, como puedan ser azudes de riego y piscinas:
- no se sumarán a un salto natural.
 - serán desmontables, permaneciendo desmontados fuera de la época de riego o baño.
 - evitarán el hormigonado, optando preferentemente por soluciones en escollera y mampostería en seco, y se dejará el lecho natural.
 - las cimentaciones o losas de apoyo habrán de colocarse a nivel del lecho, dejando una vena de estiaje o cauce circunscrito que permita asegurar, al menos, el caudal necesario para la supervivencia de las especies durante la época de estiaje.

b3. (A) Inventario de infraestructuras que estén ejerciendo efecto barrera, incluyendo las vías de comunicación. Propuesta de medidas correctoras para minimizar este efecto y/o eliminar aquellos que se encuentren en desuso.

c. Recursos hídricos

c1. (R) Se considera incompatible:

- el tratamiento del agua de piscinas naturales con productos químicos.
- el vertido directo de aguas residuales urbanas o industriales sin tratar, debiendo contar con sistemas de depuración propios
- cualquier actuación que suponga un recorte o modificación permanente de los cursos de agua, o que degrade el Dominio Público Hidráulico, excepto si se tratase de labores de imperiosa necesidad por parte de Confederación Hidrográfica del Tajo.

c2. (D) Se fomentará el estudio y establecimiento de los caudales ecológicos de los cursos fluviales incluidos en la ZEC teniendo en cuenta los requerimientos ecológicos de las especies presentes por parte de la Confederación Hidrográfica del Tajo.

d. En materia de actividades extractivas

d1. (D) Se promoverá la restauración de antiguas graveras.

e. Otras

e1. (R) Se considera incompatible la introducción de especies alóctonas en el medio acuático.

e2. (R) Los proyectos y actividades que impliquen la entrada de vehículos o maquinaria al río, contemplarán medidas que garanticen no ser focos de dispersión de especies exóticas.

e3. (A) Realización de campañas de recogida de basuras y residuos.

**Dirección General de Medio Ambiente
Servicio de Conservación de la Naturaleza
y Áreas Protegidas**

Avda. Luis Ramallo, s/n - 06800 MÉRIDA
Tfno: 924 930097 - Fax: 924 003356
dgma.adrmaye@gobex.es
www.extremambiente.gobex.es



UNIÓN EUROPEA

Fondo Europeo Agrícola de Desarrollo Rural:
Europa invierte en las zonas rurales



GOBIERNO DE EXTREMADURA