



Plan de Gestión de la ZEPA “Llanos de Zorita y Embalse de Sierra Brava”



UNIÓN EUROPEA

Fondo Europeo Agrícola de Desarrollo Rural:
Europa invierte en las zonas rurales



GOBIERNO DE EXTREMADURA

ATENCIÓN

El presente documento es una versión sintética divulgativa cuya información es de carácter orientativo e ilustrador; en ningún caso deberá entenderse como un documento legal de referencia. Este documento incluye un resumen del Plan de Gestión así como los Programas de medidas del Plan Director que le son de aplicación según los hábitats y las especies presentes en la zona.

Las versiones oficiales del Plan Director y de los Planes de Gestión de los lugares Natura 2000 en Extremadura son las recogidas en los Anexos II y V respectivamente del “Decreto 110/2015, de 19 de mayo, por el que se regula la Red Ecológica Europea Natura 2000 en Extremadura” (en adelante Decreto Red Natura) y que puede consultarse en www.extremambiente.gobex.es

Para obtener más información o resolver cualquier duda relacionada con la Red Natura 2000 puede dirigirse al propio Servicio de Conservación de la Naturaleza y Áreas Protegidas de la Dirección General de Medio Ambiente cuyos datos de contacto son los siguientes:

Servicio de Conservación de la Naturaleza y Áreas Protegidas*

Dirección General de Medio Ambiente
Consejería de Agricultura, Desarrollo Rural, Medio Ambiente y Energía
Gobierno de Extremadura

Avda. Luis Ramallo, s/n - 06800 MÉRIDA
Tfno: 924 930089 - Fax: 924 003356
dgma.adrmaye@gobex.es

www.extremambiente.gobex.es

* Es el órgano encargado de la gestión de la Red Natura 2000 en Extremadura, en lo relativo a la conservación, restauración y mejora de sus valores naturales

ÍNDICE

GLOSARIO	5
¿QUÉ ES LA RED NATURA 2000?	8
¿QUÉ ASPECTOS DESARROLLA EL “DECRETO 110/2015, DE 19 DE MAYO, POR EL QUE SE REGULA LA RED ECOLÓGICA EUROPEA NATURA 2000 EN EXTREMADURA”?	9
SÍNTESIS DIVULGATIVA DEL PLAN DE GESTIÓN	15
1. MUNICIPIOS INCLUIDOS EN EL ÁMBITO DE APLICACIÓN DEL PLAN DE GESTIÓN	15
2. ELEMENTOS CLAVE Y JUSTIFICACIÓN DE SU ELECCIÓN	17
3. ZONIFICACIÓN	18
3.1. Zona de Interés Prioritario “ZIP”	19
3.2. Zona de Alto Interés (ZAI)	19
3.3. Zona de Interés (ZI)	20
3.4. Zona de Uso General (ZUG)	20
4. MEDIDAS DE CONSERVACIÓN	21
4.1. Medidas de conservación relativas a la zonificación	21
4.1.1. Zona de Interés Prioritario (ZIP)	21
4.1.1.1. ZIP 1, 2 y 5 AVES ESTEPARIAS	21
4.1.1.2. ZIP 3 “Islas temporales de Sierra Brava”	37
4.1.1.3. ZIP 4 “Cerralvo de la Ribera”	46
4.1.2. Zona Alto Interés (ZAI)	52
4.1.2.1. ZAI 1 “Embalse de Sierra Brava”	52
4.1.2.2. ZAI 2 “Casas de Hito”	53
4.1.2.3. ZAI 3, 4 y 5 AVES ESTEPARIAS	53
4.1.2.4. ZAI 6 “Dehesas de Madrigalejo”	54
4.1.3. Zonas de Interés (ZI)	56

4.1.4. Zonas de Uso General (ZUG).....	56
4.2. Medidas de conservación relativas a todo el ámbito territorial del Plan de Gestión	57

GLOSARIO

Red Ecológica Europea Natura 2000 (Red Natura 2000): es una red ecológica de lugares para la conservación de la biodiversidad, cuya finalidad es asegurar la supervivencia a largo plazo de las especies y los hábitats más amenazados en el ámbito de la Unión Europea.

Lugares Natura 2000: Lugares de la Red Natura 2000. Tienen consideración de lugares de la Red Natura 2000, los Lugares de Importancia Comunitaria (LIC), hasta su declaración como Zonas Especiales de Conservación (ZEC), dichas ZEC y las Zonas de Especial Protección para las Aves (ZEPA).

Lugar de Importancia Comunitaria (LIC): área designada conforme a las disposiciones de la Directiva Hábitats que contribuye de forma apreciable al mantenimiento o, en su caso, al restablecimiento del estado de conservación favorable de los tipos de hábitats de interés comunitario y los hábitats de las especies Natura 2000, que figuran respectivamente en los Anexos I y II de la citada Directiva.

Zona Especial de Conservación (ZEC): Lugar de Importancia Comunitaria declarado por las correspondientes Comunidades autónomas junto con la aprobación de un plan o instrumento de gestión.

Zona de Especial Protección para las Aves (ZEPA): área designada conforme a las disposiciones de la Directiva de Aves, que incluyen los territorios más adecuados para la conservación de las especies de las aves silvestres incluidas en el anexo I de la Directiva, así como para las especies de aves migratorias, no contempladas en dicho anexo, cuya llegada sea regular.

Especies Natura 2000: especies por las que han sido designados los Lugares de la Red Natura 2000. Se corresponden, según el caso, con las especies del anexo II de la Directiva de Hábitats, las especies del anexo I de la Directiva de Aves y las especies de aves migratorias de llegada regular.

Hábitats Natura 2000: Hábitats de interés comunitario incluidos en el Anexo II de la Directiva Hábitats. Son aquellas áreas naturales y seminaturales, terrestres o acuáticas, que, en el territorio europeo de los Estados miembros de la UE, se encuentran amenazados de desaparición en su área de distribución natural, o bien presentan un área de distribución natural reducida a causa de su regresión o debido a que es intrínsecamente restringida, o bien constituyen ejemplos representativos de una o de varias de las regiones biogeográficas de la Unión Europea.

Valores Natura 2000: es el conjunto de los hábitats de interés comunitario y especies Natura 2000 presentes en un lugar de la

red Natura 2000; es decir, las especies y hábitats presentes en los anexos I y II de la Directiva Hábitat y las especies de aves del Anexo I de la Directiva Aves, así como las aves migratorias de llegada regular de dicha Directiva..

Elemento clave: Son los valores Natura 2000 en los que, por su grado de amenaza a nivel regional o por su representatividad, estado de conservación y/o situación de amenaza en el ámbito territorial de un Plan de Gestión, se basa la zonificación y se centran las medidas de conservación de dicho plan. Estos elementos clave son especies Natura 2000 o hábitats de interés comunitario, considerados tanto de forma individual como agrupados. También podrá ser considerada como elemento clave la conectividad, como proceso ecológico esencial para mejorar la coherencia ecológica de la red Natura 2000.

Zonificación: División del territorio de cada lugar Natura 2000 en distintas zonas en base a los valores Natura 2000 existentes. Esto permite que en cada una de las zonas delimitadas, en función de los valores Natura 2000 y los usos y aprovechamientos existentes en el territorio, se establezcan medidas de conservación diferenciadas (directrices de conservación, regulaciones de usos, recomendaciones para la conservación y actuaciones de conservación) que facilitan la gestión de dicho lugar. Las distintas zonas en las que pueden dividirse los lugares de la Red Natura 2000 son: Zona de Interés Prioritario (ZIP), Zona de Alto Interés (ZAI), Zona de Interés (ZI) y Zona de Uso General (ZUG).

Zona de Interés Prioritario (ZIP): Territorio que incluye áreas críticas para la conservación de los elementos clave de mayor interés en la gestión del espacio.

Zona de Alto Interés (ZAI): Territorio que incluye otras zonas de importancia para la conservación de los elementos clave de mayor interés, así como áreas críticas y zonas de importancia para la conservación del resto de elementos clave.

Zona de Interés (ZI): Territorio que, si bien contribuye a la conservación de las especies Natura 2000 y de los hábitats de interés comunitario, no incluye zonas de especial importancia para la conservación de los elementos clave.

Zona de Uso General (ZUG): Territorio que no presenta valores naturales significativos en cuanto a los hábitats de interés comunitario y de las especies Natura 2000. Con carácter general, en esta zona se podrán incluir: Las superficies con mayor grado de antropización; Las áreas clasificadas como suelo urbano y urbanizable, o áreas clasificadas como suelo rustico limítrofes a estas; La red de carreteras y otras infraestructuras viarias que limiten y recorran los lugares de la Red Natura 2000, así como las de nueva construcción.

Medida de conservación: Medida diseñada para contrarrestar de forma específica uno o varios factores de amenaza que condicionan el estado de conservación las especies o hábitats de los valores Natura 2000. Las medidas de conservación pueden ser de cuatro tipos: Directriz (D); Regulación (R); Recomendación (r); Actuación (A).

Directriz (D): Criterio que orienta la definición y ejecución de actuaciones. Estas directrices tienen la consideración de directrices básicas para las Administraciones sectoriales en el desarrollo de sus competencias dentro del ámbito de la Red Natura 2000.

Regulación (R): Norma de obligado cumplimiento.

Recomendación (r): Medida que, si bien no tiene carácter obligatorio, su aplicación contribuye a la conservación de la especie o hábitat.

Actuación (A): Medida de gestión activa valorada económicamente cuya aplicación, con carácter general, es responsabilidad de la Administración con competencias en la gestión de la Red Natura 2000.

Programa de conservación: Conjunto de medidas de conservación específicas dirigidas a contrarrestar los efectos de una o de varias amenazas.

Informe de Afeción: Procedimiento administrativo al que deben someterse las actividades que se desarrollan en Red Natura 2000 para valorar los posibles efectos, directos o indirectos, de su desarrollo sobre las especies Natura 2000 y las hábitats de interés comunitario existentes en el territorio.

Especie endémica: Especie autóctona exclusiva de un determinado territorio, ya sea un continente, un país, una región, o una zona particular. Así, una especie endémica de Extremadura, sólo se podrá encontrar de forma natural en dicha región.

Especie exótica invasora: La que se introduce o establece en un ecosistema o hábitat natural o seminatural y que es un agente de cambio y amenaza para la diversidad biológica nativa, ya sea por su comportamiento invasor, o por el riesgo de contaminación genética.

Especie autóctona: La existente dentro de su área de distribución natural.

CREAE: Catálogo Regional de Especies Amenazadas de Extremadura (Decreto 37/2001, de 6 de marzo, por el que se regula el Catálogo Regional de Especies Amenazadas de Extremadura.)

CNEA: Catálogo Nacional de Especies Amenazadas (Real Decreto 139/2011, de 4 de febrero, para el desarrollo del Listado de Especies Silvestres en Régimen de Protección Especial y del Catálogo Español de Especies Amenazadas).

LESRPE: Listado de Especies Silvestres en Régimen de Protección Especial (Real Decreto 139/2011, de 4 de febrero, para el desarrollo del Listado de Especies Silvestres en Régimen de Protección Especial y del Catálogo Español de Especies Amenazadas).

¿QUÉ ES LA RED NATURA 2000?



La Red Natura 2000 es una red de lugares de alto valor ecológico que constituye el principal instrumento para desarrollar las políticas de la Unión Europea orientadas a garantizar la conservación de la biodiversidad, prestando especial atención a los hábitats y a las especies de flora y fauna más amenazadas. En Extremadura esta Red representa actualmente el 30,3% de la superficie regional (1.264.288 ha) y está integrada por 71 ZEPA (1.102741,9 ha; 26,5% de la región) y 89 ZEC (934.118,8 ha; 22,4% de la región).

¿QUIÉN ES RESPONSABLE DE GARANTIZAR LA CONSERVACIÓN DE LA BIODIVERSIDAD?

Al igual que el resto de Comunidades Autónomas de España y de regiones de los Estados miembros de la Unión Europea, Extremadura tiene la obligación de fijar las medidas necesarias que garanticen la conservación de los hábitats y las especies de los lugares que componen la Red Natura 2000 en su territorio.

¿QUÉ NORMAS REGULAN LA RED NATURA 2000 EN EXTREMADURA?

El “Decreto 110/2015, de 19 de mayo, por el que se regula la Red Ecológica Europea Natura 2000 en Extremadura” asegura el cumplimiento de disposiciones normativas nacionales y de la Unión Europea.

A su vez desarrolla la regulación sobre la Red Natura 2000 contenida en la Ley 8/1998, de 26 de junio, de Conservación de la Naturaleza y Espacios Naturales de Extremadura.

¿QUÉ ASPECTOS DESARROLLA EL “DECRETO 110/2015, DE 19 DE MAYO, POR EL QUE SE REGULA LA RED ECOLÓGICA EUROPEA NATURA 2000 EN EXTREMADURA”?

- Establece el tipo de **planes, programas y proyectos que deben someterse a INFORME DE AFECCIÓN** para evaluar sus posibles repercusiones sobre las zonas de la Red Natura 2000 en Extremadura. Asimismo regula la figura del Informe de Afección.
- **Aprueba INSTRUMENTOS DE GESTIÓN para todos los lugares de la Red Natura 2000 en Extremadura.**
- Establece la posibilidad de crear, para cada zona o grupo de zonas de la Red Natura 2000 en Extremadura, un **ÓRGANO COLEGIADO DE PARTICIPACIÓN PÚBLICA.**
- Establece 4 categorías de **ZONIFICACIÓN** en las que puede delimitarse **cada zona de la Red Natura 2000**, en función de sus características medioambientales.
- Establece el **procedimiento de declaración** de cada uno de los lugares pertenecientes a la Red natura 2000 en Extremadura.
- **Declara como ZEC los LIC** existentes en Extremadura cumpliendo con la normativa.
- **Modifica los límites de algunas zonas ZEPA** (los Anexos III y IV del Decreto Red Natura, recogen respectivamente, la denominación y los límites de todas las zonas ZEC y ZEPA existentes en Extremadura. En el Anexo VI se recoge la cartografía de los lugares Natura 2000).

¿QUE ACTIVIDADES SE SOMETEN A INFORME DE AFECCIÓN?

Con carácter general se debe solicitar Informe de Afección para el desarrollo de **planes, programas, proyectos y actividades** que estén **sujetos a comunicación ambiental, evaluación de impacto ambiental, evaluación ambiental de planes y programas, autorización o comunicación previa** de cualquier Administración.

Además, también deberá solicitarse Informe de Afección para el desarrollo de las **actividades recogidas en el Anexo I del Decreto Red Natura** (salvo, con carácter general, cuando se lleven a cabo dentro de las **Zonas de Uso General**) y, en su caso, para aquellas actividades contempladas expresamente en los Planes de Gestión.

¿CUALES SON LOS INSTRUMENTOS DE GESTIÓN DE LOS LUGARES NATURA 2000?

El **PLAN DIRECTOR**

(Anexo II del Decreto Red Natura).

Es el **instrumento de planificación básico para todas las zonas** que integran la Red Natura 2000 en Extremadura. En el mismo se establece una serie de **medidas generales para la gestión y conservación** de toda la Red Natura 2000 en Extremadura, siendo aplicable a toda ella, y configurándose como la **base para la elaboración de los Planes de Gestión** específicos de los distintos lugares.

Los **PLANES DE GESTIÓN**

(Anexo V del Decreto Red Natura).

Son **instrumentos específicos** para la **gestión de cada uno de los lugares** de la Red Natura 2000. En ellos se **caracteriza** detalladamente cada lugar Natura 2000, se determinan de forma justificada los **elementos clave** (especies o hábitats Natura 2000 existentes) a conservar y se analizan las **amenazas** que hay sobre ellos, para después establecer una **zonificación** (4 tipos de zonas) atendiendo a la importancia de cada zona en la conservación de dichos elementos.

Esta zonificación facilita y optimiza la gestión, ya que permite determinar **objetivos de conservación** para los elementos clave existentes en cada zona en coexistencia con los usos del territorio. **Los Planes de Gestión incorporan** después aquellos **Programas de medidas recogidos en el Plan Director** que están dirigidos a la consecución de los mencionados objetivos de conservación, y por tanto a contrarrestar los efectos de una o de varias de las amenazas previamente identificadas. **Asimismo**, los Planes de Gestión **incluyen medidas diferenciadas más específicas** que las de los Programas, y que se ajustan a necesidades concretas de conservación de los elementos clave del lugar o lugares a los que se aplica el Plan de Gestión. Por otra parte, todas las medidas de conservación recogidas en los Planes de Gestión pertenecen a uno de los cuatro tipos cuya definición se incluye en el Glosario del presente documento.

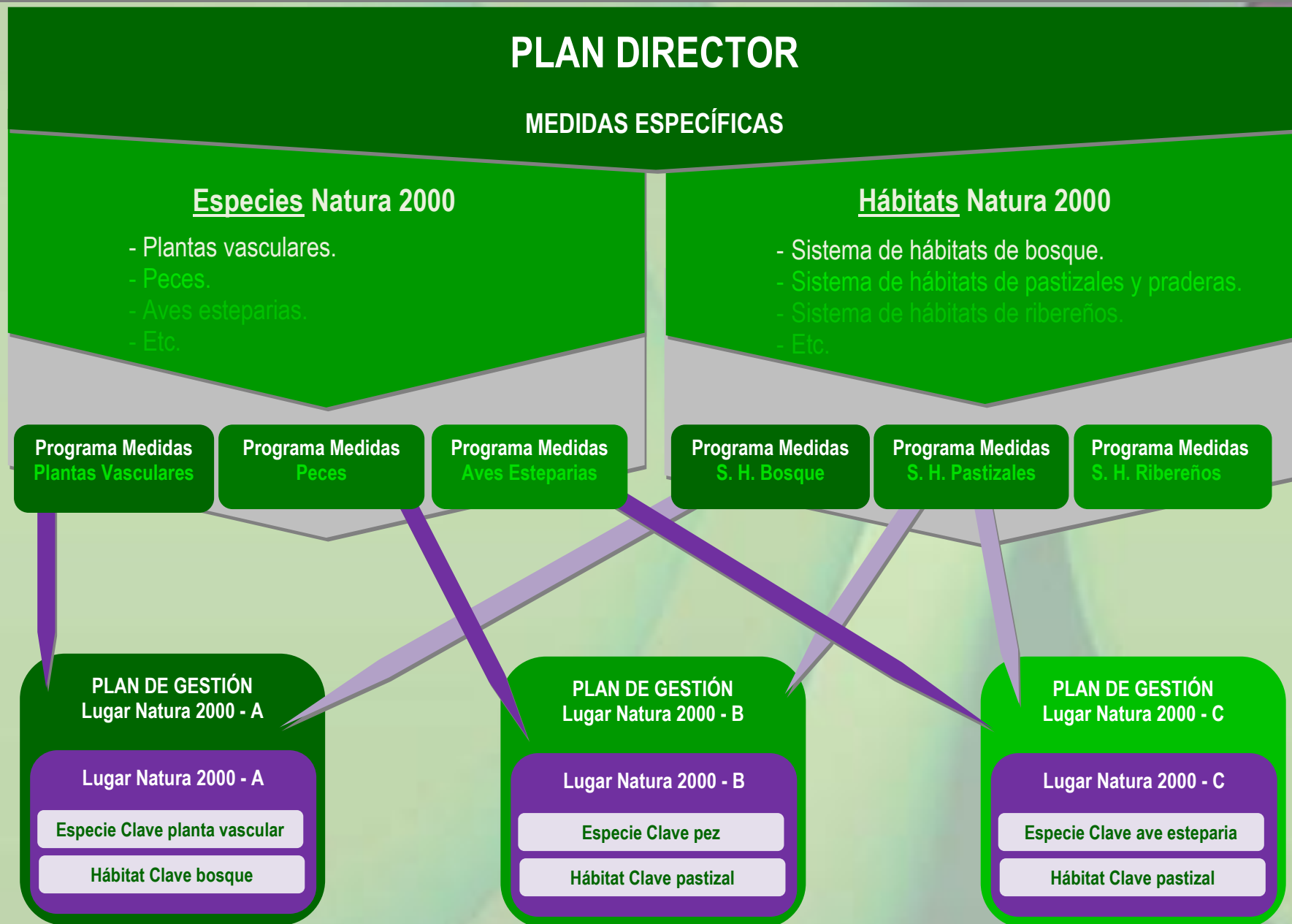

El siguiente esquema representa de forma básica el proceso de elaboración y la estructura del Plan de Gestión de uno o varios lugares de la Red Natura 2000:



El presente documento es una versión divulgativa cuyo objetivo es facilitar el entendimiento del Plan de Gestión del lugar de la Red Natura 2000 que nos ocupa. Recoge una síntesis de los apartados más relevantes del Plan de Gestión, e integra aquellos contenidos del Plan Director a los que hace referencia.

Plan Director Red Natura 2000 Extremadura

Programas de medidas específicas de conservación para hábitats y especies

Plan de Gestión de un Lugar Natura 2000

- RESUMEN ELEMENTOS CLAVE PRESENTES Y JUSTIFICACIÓN DE SU ELECCIÓN
- RESUMEN ZONIFICACIÓN DEL LUGAR NATURA 2000
- MEDIDAS DE CONSERVACIÓN:
 - Programas de medidas del Plan Director para los elementos clave.
 - Medidas específicas del Plan de Gestión.

SINTESIS DIVULGATIVA DEL PLAN DE GESTIÓN

SÍNTESIS DIVULGATIVA DEL PLAN DE GESTIÓN

1. Municipios incluidos en el ámbito de aplicación del Plan de Gestión

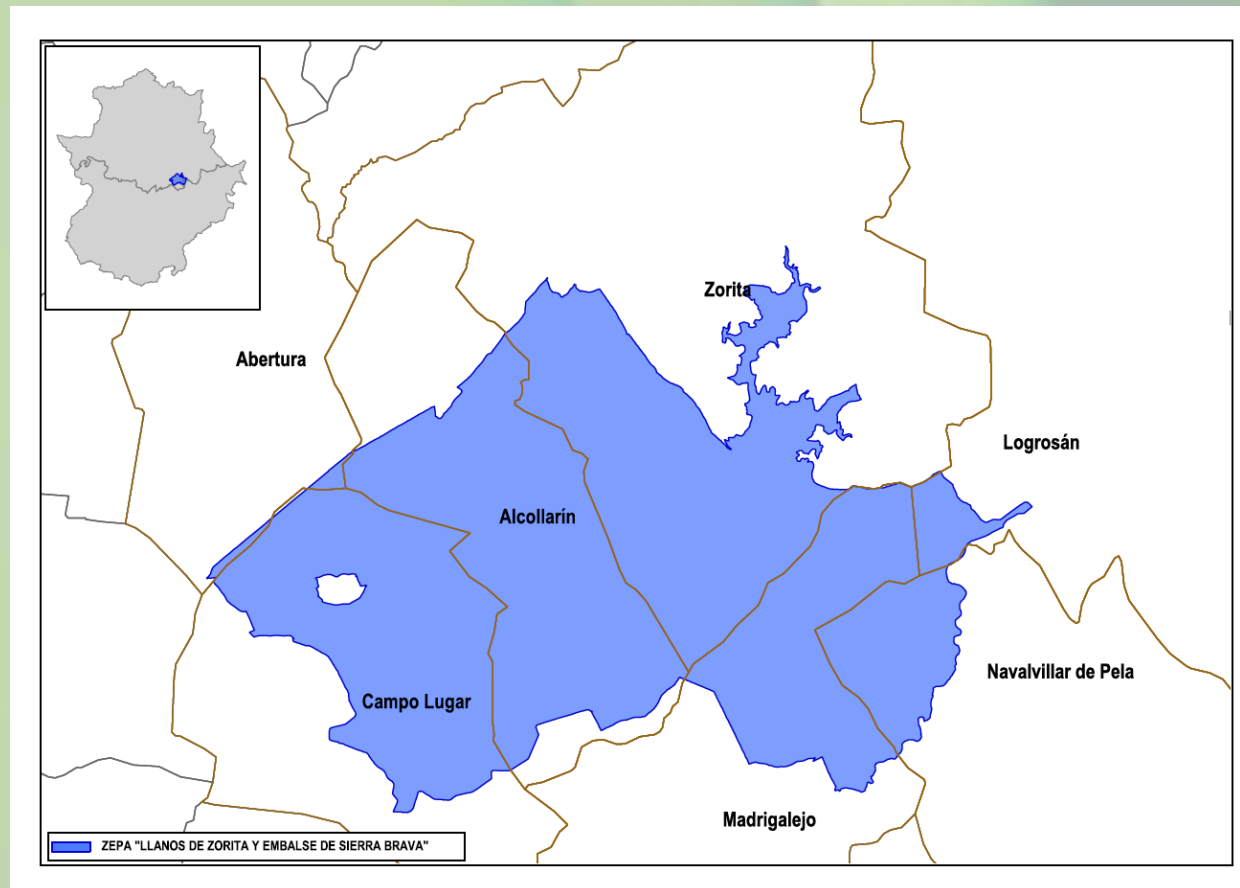

Municipio		Sup. coincidente (ha)	% SM	% SL
Nombre	Sup. (ha)			
Abertura	6200,80	95,42	1,54	0,51
Alcollarín	7159,25	4845,57	67,68	25,92
Campo Lugar	8093,68	4193,01	51,81	22,43
Logrosán	36408,95	410,16	1,13	2,19
Madrigalejo	10073,09	2711,45	26,92	14,50
Navalvillar de Pela	25223,85	1279,04	5,07	6,84
Zorita	19020,28	5161,12	27,13	27,61

2. Elementos clave y justificación de su elección

Elementos clave de la ZEPA "Llanos de Zorita y Embalse de Sierra Brava" y justificación para su elección	
Denominación del elemento clave	Criterios para su consideración como elemento clave
Comunidad de aves esteparias (avutarda, alcaraván, cernícalo primilla, carraca, ganga ibérica, ganga ortega, terrera y sisón).	La comunidad de aves esteparias es uno de los valores por los que ha sido designada la ZEPA "Llanos de Zorita y Embalse de Sierra Brava" e incluye especies con elevado grado de protección y con poblaciones de relevancia. El estado de conservación de estas poblaciones es aceptable.
Comunidad de aves acuáticas (ánade rabudo, ánser común, ánade silbón, ánade friso, cerceta común, cuchara europeo, pato colorado, pagaza piconegra, fumarel común, aguilucho lagunero, grulla y morito).	Destacan en este grupo las anátidas invernantes, ya que en el embalse de Sierra Brava se producen las mayores concentraciones de acuáticas invernantes de la región y constituye un punto de máximo interés a nivel nacional para la conservación de estas especies. Por otro lado, las aves presentes en las zonas de regadío son uno de los valores fundamentales de la ZEPA "Llanos de Zorita y Embalse de Sierra Brava" ya que poblaciones de relevancia en esta ZEPA.
Comunidad de aves forestales (águila perdicera, milano negro, grulla)	Destacan las zonas de invernada de grulla y un territorio de reproducción de águila perdicera, especie catalogada como "Sensible a la Alteración del Hábitat" en el CREAE, y que presenta un territorio de cría en las inmediaciones de la ZEPA "Llanos de Zorita y embalse de Sierra Brava" la cual constituye su zona de alimentación.

3. Zonificación

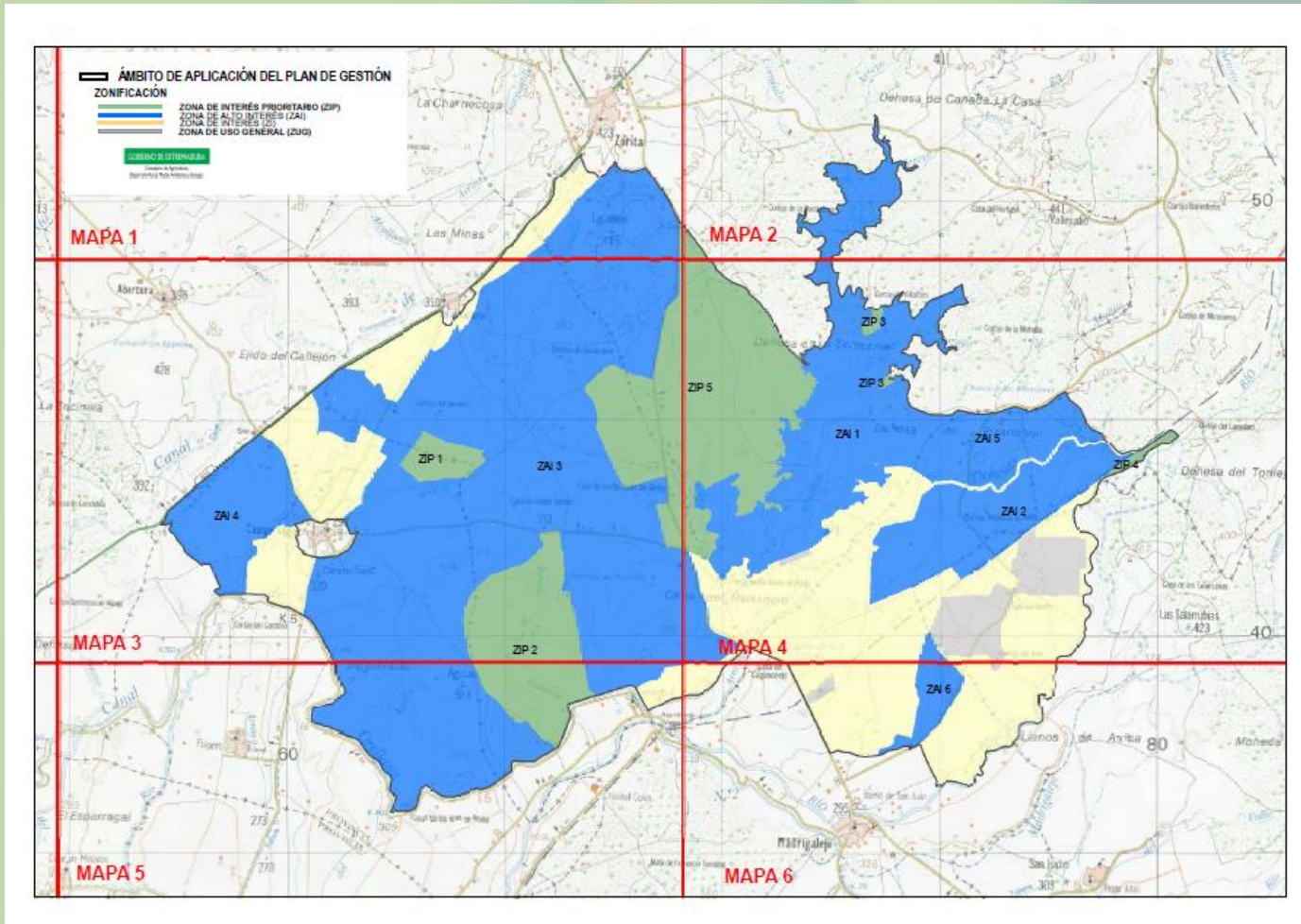

3.1. Zona de Interés Prioritario "ZIP"

- ZIP 1: El Gorrión. Superficie incluida en esta categoría de zonificación por la importante presencia del *elemento clave* aves esteparias.
- ZIP 2: El coco-La Palanca-Cerros Verdes-Hoceilla. Superficie incluida en esta categoría de zonificación por la importante presencia del *elemento clave* aves esteparias.
- ZIP 3: Islas temporales de Sierra Brava. Superficie incluida en esta categoría de zonificación por la importante presencia del *elemento clave* aves acuáticas.
- ZIP 4: Cerralvo de la Ribera. Superficie incluida en esta categoría de zonificación por la importante presencia del *elemento clave* águila perdicera.
- ZIP 5: Cabeza Gordo-Santa María. Superficie incluida en esta categoría de zonificación por la importante presencia del *elemento clave* aves esteparias.

3.2. Zona de Alto Interés (ZAI)

- ZAI 1: Embalse de Sierra Brava y márgenes. Superficie incluida en esta categoría de zonificación por la importante presencia del *elemento clave* aves acuáticas.
- ZAI 2: Casas de Hito. Superficie incluida en esta categoría de zonificación por la presencia del *elemento clave* aves acuáticas.
- ZAI 3: Zorita-Madrigalejo. Amplia superficie incluida en esta categoría de zonificación por la presencia del *elemento clave* aves esteparias.

- ZAI 4: Dehesa del Campo-Dehesa de las Milaneras. Superficie incluida en esta categoría de zonificación por la presencia del *elemento clave aves esteparias*.
- ZAI 5: Las Trescientas-Las Zorreras. Superficie incluida en esta categoría de zonificación por la presencia del *elemento clave aves esteparias*.
- ZAI 6: Dehesas de Madrigalejo. Superficie incluida en esta categoría de zonificación por la presencia de los *elementos clave aves acuáticas y aves forestales*.

3.3. Zona de Interés (ZI)

En esta zona se incluye el resto de superficie no incluida en ninguna de las otras categorías de zonificación.

3.4. Zona de Uso General (ZUG)

Carreteras, núcleos urbanos del ámbito de aplicación del Plan de Gestión, central termosolar de Casas de Hito y muro de la presa de Sierra Brava.

4. Medidas de conservación

Además de las de medidas incluidas en el Plan Director de la Red Natura 2000, en el ámbito territorial de este Plan de Gestión, serán de aplicación las siguientes medidas de conservación:

4.1. Medidas de conservación relativas a la zonificación

4.1.1. Zona de Interés Prioritario (ZIP)

4.1.1.1. ZIP 1, 2 y 5 AVES ESTEPARIAS

a. Elemento Clave: comunidad de aves esteparias

Programas de Conservación 1, 2, 3 y 4 incluidos en el apartado "4.3.3. Aves esteparias" del Plan Director de la Red Natura 2000:

EXTRACTO DEL PLAN DIRECTOR

PROGRAMA 1.

Objetivo: compatibilizar los usos agrícolas y ganaderos con la conservación de las poblaciones de aves esteparias y sus hábitats

1.1. (D) Para aquellas actividades que se desarrollen en las zonas de nidificación, concentración pre o postnupcial y dormideros de aves esteparias incluidas en el Anexo I de la Directiva Aves, se valorará la afección a dichas especies y sus hábitats,

EXTRACTO DEL PLAN DIRECTOR

prestando especial atención a establecer una adecuada temporalización para minimizar su incidencia.

1.2. (D) Con carácter general no podrán establecerse las infraestructuras siguientes en ZIP y se instalarán preferentemente fuera de ZAI, cuando estas zonas se hayan zonificado bajo esas categorías por su valor para la conservación de las aves esteparias. Las infraestructuras a las que se hace referencia son: tendidos eléctricos aéreos de más de 1.000 voltios, plantas termosolares y fotovoltaicas, parques eólicos, vías de comunicación (incluidas pistas), explotaciones intensivas y cualquier infraestructura no directamente relacionada con la gestión agrícola y ganadera de la zona.

1.3. (D) Con carácter general será incompatible la puesta en riego de las zonas de cultivo o terrenos abiertos zonificados bajo las categorías de ZIP o ZAI cuando lo hayan sido por su valor para la conservación de las aves esteparias.

1.4. (D) Con carácter general no se podrán llevar a cabo forestaciones con quercíneas u otras especies leñosas, en ninguna zona de cultivo o terreno abierto zonificada bajo las categorías de ZIP o ZAI cuando lo hayan sido por su valor para la conservación de las aves esteparias, a excepción de las reforestaciones llevadas a cabo en riberas o para la creación de lindes, bordes o islas.

1.5. (D) Se fomentará el mantenimiento de los pastizales permanentes evitando su puesta en cultivo al ser áreas imprescindibles para la cría y alimentación de las aves esteparias.

1.6. (D) Se fomentará el incremento de la heterogeneidad de los hábitats y la diversidad estructural, manteniendo el mosaico de cultivos e incluyendo en la rotación de cultivos las leguminosas de secano y especies forrajeras.

1.7. (D) Con carácter general la implantación de cultivos de viña en espaldera no podrá ser llevada a cabo en ZIP, mientras que en ZAI sólo se podrá implantar en aquellas parcelas en las que ya se esté cultivando vid en vaso. En caso de implantar este tipo de cultivos, deberán tenerse en cuenta las siguientes consideraciones:

- ▣ La longitud máxima de las líneas de plantación no superará los 150 metros.*
- ▣ La anchura de las calles deberá ser de al menos de 3 metros.*
- ▣ La altura mínima del primer alambre será de 1 metro.*
- ▣ Se dejarán dos filas de cepas en vaso en la parte exterior para que actúen de zona de protección.*

1.8. (D) Se establecerán las medidas necesarias para adecuar el calendario agrícola a la fenología de las aves y asegurar,

EXTRACTO DEL PLAN DIRECTOR

durante la realización de las labores agrícolas, la supervivencia de los ejemplares reproductores y pollos. En este sentido, es fundamental conocer en cada momento la localización de las aves para lo que será clave la colaboración entre la Dirección General con competencias en materia de conservación de la naturaleza y los gestores de las zonas agrícolas (titulares, arrendatarios, cosechadores, empacadores, etc.). En este sentido, se tendrán en cuenta las siguientes recomendaciones:

- ▣ Se procurará llevar a cabo el labrado de las parcelas de cultivo (alzado y binado) fuera del periodo sensible de las aves esteparias que eligen este tipo de parcelas para nidificar, excluyendo los meses de marzo a junio, para evitar la destrucción de las puestas y la muerte de ejemplares adultos y pollos. Así el alzado se llevará a cabo preferentemente entre los meses de enero y febrero, mientras que el binado podrá ser llevado a cabo a partir de la segunda quincena del mes de agosto.*
- ▣ Se procurará mantener los rastrojos el máximo tiempo posible, evitando su laboreo incluso hasta la siguiente siembra si fuera posible, ya que constituyen un hábitat vital para muchas especies especialmente en los meses de invierno. En todo caso se evitará su quema.*
- ▣ Se fomentará el mantenimiento a largo plazo de los barbechos evitando su laboreo y el tratamiento con productos fitosanitarios, ya que se trata de zonas clave para la nidificación y alimentación de las aves esteparias. En este sentido, cuando vayan a ser cultivados se tratará de retrasar su alzado lo máximo posible, labrándolos a partir del mes de agosto.*
- ▣ Se fomentará la cosecha en grano en vez del henificado, y cuando esto no sea posible, se tomarán las medidas necesarias para evitar la afeción a los nidos o pollos de especies del Anexo I de la Directiva Aves que puedan estar presentes en la siembra (ver la directriz 3.2. del programa 3 de aves esteparias).*
- ▣ Se procurará dejar una franja de la hoja de cultivo sin cosechar (un pase de tractor). Esta franja proporciona refugio frente a depredadores a los pollos tras la cosecha. Asimismo proporciona una elevada disponibilidad de alimento (grano, insectos y micromamíferos) y ayuda a diversificar el paisaje, siendo todos ellos beneficios para las aves esteparias, así como otras especies incluidas o no en el Anexo I de la Directiva Aves.*
- ▣ Siempre que sea posible, se procurará retrasar la fecha de cosecha de parcelas de cultivo con nidificación de especies del Anexo I de la Directiva Aves como avutarda, sisón, aguilucho cenizo, pálido o lagunero, entre otras. Este retraso estará condicionado por la fenología de los cultivos pero como referencia se considera que la cosecha no deberá realizarse antes de finales de junio. Cuando no sea posible llevar a cabo el retraso de la cosecha en toda la hoja de cultivo o en las zonas con mayor concentración de nidos, se dejará un rodal sin cosechar de 16 m² como mínimo alrededor de los nidos localizados.*

EXTRACTO DEL PLAN DIRECTOR

- *Del mismo modo, se fomentará el retraso del empacado hasta que los pollos hayan volado, con objeto evitar que resulten arrollados por la maquinaria y para proporcionarles refugio frente a los depredadores tras la recolección del cereal. Cuando no sea posible, se tomarán las medidas necesarias para evitar la afección a los pollos de especies del Anexo I que puedan estar presentes en la siembra (ver la directriz 3.2. del siguiente programa 3 de aves esteparias).*
 - *Con carácter general no se cosechará ni se llevará a cabo ninguna labor mecanizada después de la puesta del sol.*
- 1.9. (D y r) *En los cultivos de cereal, se fomentará el uso de variedades de ciclo medio con el objeto de retrasar lo máximo posible la fecha de cosecha evitando así la interacción con la reproducción de las aves. Se evitará el uso de semillas tratadas (blindadas) o se seleccionarán aquellas de menos toxicidad, en cuyo caso las semillas deberán quedar suficientemente enterradas tras la labor de siembra para que no sean accesibles para las aves.*
- 1.10. (D y r) *Se favorecerá el mantenimiento de los posíos de larga duración por tratarse de zonas seleccionadas preferentemente por las aves como zonas de alimentación y refugio. En este sentido se procurará evitar que estos posíos sean barbechados en primavera para ser sembrados el siguiente otoño, realizando dicha labor preferentemente a partir del de verano.*
- 1.11. (D) *Se evitará el uso directo de purines como fertilizante en las áreas más sensibles. En este sentido, en la aprobación de los Plan de Aplicación Agrícola de Estiércoles asociados a explotaciones porcinas, se tendrán en cuenta criterios de conservación de aves esteparias, debiendo quedar excluidas de la aplicación de purines las superficies clasificadas como ZIP por su interés para la conservación de estas especies, así como el entorno de las zonas húmedas.*
- 1.12. (r) *En las hojas de siembra se empleará preferentemente como fertilizante orgánico el estiércol generado en la propia explotación, evitando de este modo el uso de fertilizantes de origen inorgánico.*
- 1.13. (r) *Se procurará minimizar el empleo de productos fitosanitarios. En caso de ser necesario, se emplearán aquellos de menor toxicidad y persistencia y se tendrá en cuenta la fenología de las aves esteparias, evitando su utilización en los periodos más críticos.*
- 1.14. (D) *En el caso de la campaña de lucha contra la langosta (*Dociostaurus maroccanus*), se priorizará la lucha integrada con el empleo de tratamientos preventivos, manuales y localizados, para lo que es fundamental el trabajo previo de prospección y localización de puestas. En los tratamientos, se procurará mantener controlados los niveles de la langosta de forma que no llegue a constituir plaga pero que pueda seguir constituyendo una importante fuente de alimento para las aves esteparias. En*

EXTRACTO DEL PLAN DIRECTOR

todo caso, se excluirán de los tratamientos las áreas más sensibles para las aves esteparias y, en concreto, las zonas de concentración de machos durante el cortejo (lek).

1.15. (D y r) Se fomentará el mantenimiento del pastoreo con una adecuada carga ganadera. De esta forma, se controlará el desarrollo de especies de matorral y se asegurará el mantenimiento de los pastizales, especialmente de aquellos incluidos en hábitats de interés comunitario. Este pastoreo extensivo también es una herramienta muy útil para controlar el desarrollo de la vegetación de rastrojos y barbechos.

1.16. (D) Se elaborará, con la colaboración de las cooperativas agrícolas y ganaderas presentes en las zonas esteparias de Extremadura, un manual de buenas prácticas para compatibilizar las labores agrícolas con el ciclo reproductor de las especies esteparias. En dicho manual se recogerán tanto aquellas actuaciones encaminadas a minimizar la afección a dichas especies como aquellas destinadas a mejorar su hábitat.

PROGRAMA 2

Objetivo: favorecer la complejidad del hábitat estepario y el mantenimiento de las estructuras que sirven de hábitat de refugio y/o alimentación para las aves esteparias.

2.1. (D y r) Se favorecerá la complejidad del hábitat en las zonas esteparias, aumentando la superficie de los bordes entre las parcelas de cultivo, manteniendo áreas incultas y no labrando las zonas con vegetación natural (arroyos, afloramientos rocosos, charcas, etc.).

2.2. (D y r) En el manejo de las explotaciones agrarias será crucial el mantenimiento de las estructuras que estén sirviendo de hábitat de refugio y/o alimentación para las aves esteparias, como muros de piedra, fuentes, acúmulos de piedras procedentes de excedentes de las hojas de labor, etc. y otros elementos agropecuarios recogidos como "elementos estructurales".

2.3. (D y r) Con el objeto de aumentar la disponibilidad de alimento y lugares de nidificación y refugio para las aves esteparias como avutarda, sisón, aguilucho cenizo, paseriformes, etc., se hará una adecuada rotación del ganado y se fomentará la práctica del majadeo como medidas encaminadas a la mejora y fertilización de pastos. Así mismo, se fomentarán las mejoras de pastizal mediante fertilización con superfosfato de cal o roca fosfórica y/o introducción de especies pratenses adaptadas a

EXTRACTO DEL PLAN DIRECTOR

los pastizales naturales extremeños.

2.4. (D y r) Se restaurarán los bordes de parcelas de cultivo en los que la vegetación haya desaparecido o se encuentre muy simplificada. En este sentido, se promoverá la creación de caballones entre parcelas de cultivo o de pequeñas islas de matorral de especies autóctonas, para aumentar la complejidad de los hábitats agrícolas, y posibilitar el refugio, reproducción y alimentación de las aves esteparias.

2.5. (D y r) Cuando un pastizal con presencia de aves esteparias se esté matorralizando, perjudicando de esta manera la presencia de estas aves y dificultando el aprovechamiento ganadero, podrá llevarse a cabo un desbroce, con el correspondiente Informe de Afección.

2.6. (D) Se fomentará la presencia de charcas de forma continua en todo el territorio, ya que la escasa disponibilidad de puntos de agua es un factor limitante para las aves esteparias.

2.7. (D y r) Se favorecerá la nidificación de las aves esteparias que utilizan edificios y otras infraestructuras para nidificar (carraca, cernícalo primilla, chova piquirroja, etc.), para lo que se instalarán cajas nido bajo cubierta o en el exterior de los edificios, en tendidos eléctricos, postes, etc.

PROGRAMA 3.

Objetivo: reducir el riesgo de mortalidad no natural, así como las molestias derivadas tanto de la actividad agropecuaria como de actividades recreativas.

3.1. (D) Para las especies que nidifican en edificios y otras infraestructuras como cigüeña blanca, cernícalo primilla, carraca y chova piquirroja, serán de aplicación de manera prioritaria las medidas específicas de conservación desarrolladas en el programa 1. Conservar los lugares de nidificación de las aves urbanas del apartado 4.3.5. Aves urbanas.

3.2. (D) Como se recoge en la medida 1.8 del programa 1. Compatibilizar los usos agrícolas y ganaderos con la conservación de las poblaciones de aves esteparias y sus hábitats, se tomarán las precauciones necesarias (dejar sin cosechar un rodal alrededor del nido, retrasar la fecha de recolección, etc.) para evitar la destrucción de nidos y muerte de ejemplares asociada a determinadas labores agrícolas. Como medidas adicionales, y cuando excepcionalmente las medidas anteriores no puedan ser

EXTRACTO DEL PLAN DIRECTOR

aplicadas, se pondrá en conocimiento de la Dirección General con competencias en materia de conservación de la naturaleza para que valore las posibles alternativas como el traslado de huevos o pollos a cultivos colindantes o zonas con vegetación natural, o el traslado a un centro de recuperación de fauna.

3.3. (r) Con el objeto de minimizar los riesgos de atropello y destrucción de nidos, con carácter general no se cosechará ni se llevará a cabo ninguna labor mecanizada después de la puesta del sol. En cualquier caso, durante los trabajos de cosecha, empacado, etc. se recomienda trabajar a una velocidad que permita detectar a las aves y evitar su atropello, así como cosechar de forma que se facilite la salida de la fauna presente para que esta no quede atrapada. En este sentido, en aquellas parcelas donde nidifiquen especies del Anexo I de la Directiva Aves, se cosechará primero el perímetro de la parcela y se continuará desde el centro hacia fuera, o se harán dos pases periféricos que permitan las maniobras posteriores para cosechar haciendo un barrido de un lateral a otro.

3.4. (D) Se evitará la presencia descontrolada de animales domésticos asilvestrados que puedan predar sobre los nidos de aves esteparias, especialmente para aquellas especies que crían en el suelo o en construcciones. En este sentido, se evitará la presencia de focos artificiales de atracción, como vertederos y escombreras, cerca de las zonas más sensibles, así como en las restauraciones de edificios se evitará que haya elementos arquitectónicos que faciliten el acceso de los predadores a los tejados y/o nidos. En los casos en los que se constate una alta incidencia de predación por predadores oportunistas se llevarán a cabo actuaciones de control de depredadores.

3.5. (R) Las personas que transiten con animales de compañía sueltos están obligadas a tenerlos bajo su control, impidiendo que éstos molesten o dañen a la fauna silvestre, a excepción de aquellos utilizados en actividades cinegéticas, que están sujetas a sus propias regulaciones.

3.6. (D) En las zonas tradicionales de concentraciones de machos de avutarda (lek) se establecerán acuerdos de colaboración con los gestores de las explotaciones de forma que se eviten las molestias derivadas de la presencia del ganado en las zonas y épocas de máxima sensibilidad. En concreto, dentro de estos acuerdos, durante los meses de marzo y abril se procurará excluir temporalmente del uso ganadero, o al menos que tengan la menor carga ganadera posible, las zonas conocidas de lek. Esta misma medida podrá contemplarse en los meses de marzo a junio en los pastizales, posíos y barbechos en los que se haya comprobado la presencia de especies nidificando en el suelo como pteróclidos, sisón, canastera, alcaraván y avutarda, para evitar el pisoteo de nidos y pollos.

3.7. (D) Se tomarán las medidas necesarias para evitar la mortalidad por choque con vallados ganaderos:

EXTRACTO DEL PLAN DIRECTOR

- ▮ *Los nuevos cerramientos que se autoricen en ZIP y en ZAI deberán estar debidamente justificados.*
- ▮ *En los cerramientos existentes en ZIP y ZAI, y en los que se haya constatado la muerte de ejemplares por colisión, se procederá a la señalización del vallado y, en caso de que exista alambre de espino se podrá eliminar si fuera posible. Los dispositivos de señalización deberán ser revisados periódicamente y en caso de haber sufrido daños, serán repuestos.*
- ▮ *Cuando algún cerramiento sea considerado un punto negro de mortalidad y no tenga función agrícola o ganadera, podrá ser eliminado.*

3.8. (D) Se procederá a señalar todos los tendidos eléctricos aéreos existentes en ZIP y ZAI, y en los que se haya constatado la muerte de ejemplares por colisión. Los dispositivos de señalización deberán ser revisados periódicamente y en caso de haber sufrido daños, serán repuestos. Para aquellos tendidos que sean considerados puntos negros de mortalidad por colisión de aves, se analizará la viabilidad ambiental, técnica y económica de soterrar los tramos de tendido con mayor incidencia.

3.9. (D) Se tomarán las medidas necesarias para evitar las molestias en las áreas y épocas más sensibles. En este sentido, entre los meses de marzo y julio, se evitará la realización de aquellas actividades que, no estando directamente relacionadas con la gestión agrícola y ganadera de la explotación, como las ligadas al uso recreativo, fotografía, ornitología, etc., puedan generar molestias a las aves esteparias. En relación a estas actividades, en los casos en que sea necesario, se podrá limitar, de forma temporal, el acceso a zonas puntuales que así lo requieran por su fragilidad.

3.10. (D) En cuanto a la actividad cinegética, en las superficies zonificadas como ZIP no se autorizará con carácter general la constitución de nuevos cotos intensivos ni la suelta de especies cinegéticas, como la perdiz, para su inmediato abatimiento.

3.11. (R) No podrá circularse con vehículos motorizados fuera de caminos o pistas entre marzo y julio, salvo los ligados a las explotaciones existentes, en aquellos lugares de la Red Natura 2000 designados como tal por la presencia de aves esteparias y éstas se hayan designado "elemento clave" en el Plan de Gestión de dicho lugar.

PROGRAMA 4.

Objetivo: mejorar el conocimiento sobre el uso del hábitat de las aves esteparias, así como conocer la incidencia de los factores

EXTRACTO DEL PLAN DIRECTOR

de amenaza.

4.1. (A) *Elaboración de una Estrategia para la conservación de las principales aves esteparias presentes en Extremadura, ya que entre ellas se encuentran algunas de las especies con mayor grado de amenaza de las incluidas en el Anexo I de la Directiva Aves. En dicha estrategia, será prioritario abordar aspectos como el diagnóstico de las poblaciones y su estatus, determinación de productividad y delimitación de áreas prioritarias de, al menos, avutarda, sisón, ganga y ortega. Así mismo, se promoverán acciones piloto de carácter experimental y se establecerá una metodología de censo que sirva como herramienta fundamental para el seguimiento continuo de las tendencias poblacionales de las aves esteparias.*

4.2. (D) *Se realizará un seguimiento de la incidencia de la colisión de aves esteparias con líneas eléctricas y vallados en todas las ZIP para tratar de identificar puntos negros de mortalidad y proponer las medidas a llevar a cabo para minimizar los riesgos de choque.*

4.3. (D) *Se mejorará el conocimiento sobre el uso del hábitat de muchas de las especies esteparias, especialmente en lo que a los movimientos diarios y estacionales se refiere. En concreto en el caso de la avutarda se prestará especial atención a los movimientos estacionales, así como la dispersión natal y reproductiva analizando los patrones de invernada de la especie en Extremadura.*

Programas de Conservación 1, 2, 3, 4 y 5 incluidos en el apartado "4.3.5. Aves urbanas" del Plan Director de la Red Natura 2000:

EXTRACTO DEL PLAN DIRECTOR

PROGRAMA 1.

Objetivo: conservar los lugares de nidificación de aves urbanas garantizando la disponibilidad de huecos de nidificación y minimizando las molestias en las colonias urbanas.

EXTRACTO DEL PLAN DIRECTOR

1.1 (R) *Cualquier obra o trabajo de reforma a llevar a cabo en edificios con nidos de cigüeña blanca y cernícalo primilla, y que pueda afectar a los mismos, además de cuantas medidas se contemplen en el Informe de Afección correspondiente, deberá cumplir los siguientes criterios:*

▣ *Las obras se llevarán a cabo fuera del periodo reproductor del cernícalo primilla (15 febrero-15 julio) y la cigüeña blanca (1 febrero-15 junio), siempre que puedan afectar a estas especies.*

En todo caso, si se aprobara un Plan de gestión y manejo de estas especies, prevalecerán los periodos establecidos en dichos documentos. No obstante, la Dirección General con competencias en materia de conservación de la naturaleza podrá modificar, excepcional y justificadamente, el periodo indicado para adaptarlo a las particularidades biológicas y/o fenológicas de las distintas colonias.

▣ *Se hará una adecuada planificación de las fases de obras con el objeto de compatibilizar la realización de las obras y evitar las molestias durante la reproducción de las aves. De este modo, durante el periodo de reproducción se podrán acometer aquellos trabajos que se desarrollen en zonas del edificio sin presencia de nidos o cuando no provoquen molestias a las aves.*

▣ *En las obras de restauración de edificios se evitará tapar los huecos que usa el cernícalo primilla para criar y se adecuarán de forma que se evite que sean ocupados por otras especies (como paloma doméstica). Para ello, la entrada al hueco debe ser de 7 cm de diámetro para los de entrada circular y 5x12 cm para los de entrada rectangular, y el material usado para recubrir la entrada debe reunir las características necesarias para no causar daños a las aves al entrar, así como integrarse con los materiales y colores del edificio.*

▣ *Cuando no sea posible respetar los huecos de nidificación, deberán adoptarse medidas alternativas para el mantenimiento de las parejas reproductoras. Para ello, se instalarán preferentemente niales artificiales de cemento aptos para la cría del cernícalo primilla en el exterior del edificio o, en el caso de los nidos bajo teja, en la restauración deberán usarse tejas de ventilación bajo las que se colocarán cajas nido aptas para la cría del cernícalo primilla.*

1.2. (R) *Los municipios en cuyo casco urbano tengan declarada una ZEPA por la presencia de cernícalo primilla y aquellos con poblaciones importantes de la especie, deberán recoger en su planeamiento urbanístico medidas de carácter técnico encaminadas a la conservación de esta rapaz, así como las medidas contempladas en este documento. Dicha inclusión, podrá hacerse de oficio y en todo caso cuando se haga alguna modificación parcial o total de los instrumentos de planeamiento.*

1.3. (D) *Se promoverá que los Planes Especiales de Protección de los Conjuntos Históricos (PEPCH) que afecten a municipios*

EXTRACTO DEL PLAN DIRECTOR

en cuyo casco urbano se haya declarado una ZEPA o presenten poblaciones de aves del Anexo I de la Directiva Aves, establezcan una ordenación de los bienes integrantes del patrimonio histórico compatible con la protección de sus valores ambientales, y en especial con el cernícalo primilla.

1.4. (D) Se promoverán los acuerdos de colaboración para la conservación del cernícalo primilla con los propietarios de los edificios que alberguen colonias de esta especie. Esta directriz es especialmente relevante para las colonias situadas en edificios de carácter histórico (iglesias, castillos, edificios incluidos en conjuntos monumentales o con valor patrimonial, etc.).

1.5. (D) Se establecerán medidas para evitar la pérdida de nidos por el deterioro de edificios; en su caso se acometerán las actuaciones necesarias para velar por su mantenimiento.

1.6. (D) En el caso de que la presencia de nidos de cigüeña blanca comprometa la integridad del edificio que los sustenta, especialmente en aquellos edificios históricos y con valor patrimonial, podrá reducirse el tamaño de las plataformas existentes eliminando parte de su material de construcción. En casos reiterados de molestias a los usuarios del edificio, podrá eliminarse completamente el nido procurando dar una alternativa para la cría, como una plataforma alternativa en las cercanías.

1.7. (D) Cuando esté debidamente justificado, en los casos de molestias o daños extremos, se estudiará la posibilidad de utilizar elementos que impidan la nidificación de la cigüeña blanca.

1.8. (D) En los edificios de nueva construcción en las ZEPA urbanas y donde no existan posibilidades de cría para el cernícalo primilla, se valorará la posibilidad de favorecer el establecimiento de parejas reproductoras bien dejando mechinales o poniendo cajas nido.

PROGRAMA 2.

Objetivo: favorecer la alimentación de las especies urbanas.

2.1. (D) Se mantendrán las áreas importantes para la alimentación del cernícalo primilla y la cigüeña blanca, y en concreto se favorecerá el mantenimiento de las dehesas, pastizales, zonas esteparias y/o agrícolas y zonas húmedas, cercanas a las zonas de cría de estas especies, siendo prioritario para la conservación de estas especies la aplicación del programa 1. Compatibilización de los usos agrícolas y ganaderos y del programa 2. Conservación y mejora del hábitat de las aves

EXTRACTO DEL PLAN DIRECTOR

esteparias del apartado 4.3.3. Aves esteparias.

2.2. (D) Durante la reproducción, entre 15 de febrero y el 15 julio, se evitará la aplicación masiva de fitosanitarios en aquellas áreas conocidas como zonas de alimentación de las colonias urbanas de cernícalo primilla. Esta medida es especialmente importante para aquellos tratamientos que se llevan a cabo desde avioneta en las cercanías de las colonias urbanas así como para los tratamientos empleados en la eliminación de la vegetación de las cunetas.

2.3. (D) Se favorecerá la implantación de sistemas de lucha integrada y lucha biológica contra plagas y enfermedades de la vegetación ornamental de los jardines y arboledas próximas a las colonias de nidificación.

PROGRAMA 3.

Objetivo: reducir el riesgo de mortalidad no natural, así como las molestias tanto en las colonias de cría como en los dormideros.

3.1. (D) Con carácter general, para la conservación de estas especies se considera prioritario la aplicación de las medidas relativas al epígrafe 3.6. Uso público, educación e información ambiental. En concreto se deberá llevar a cabo un programa de educación ambiental específico sobre las aves urbanas, y específicamente sobre la problemática de la caída de pollos de nido así como el protocolo a seguir en dichos casos.

3.2. (r) En los casos de accidentes por caída de pollos de nido se deberá comunicar al Centro de Recuperación de Fauna y Educación Ambiental "Los Hornos".

3.3. (D) La evaluación del riesgo de electrocución y colisión de tendidos eléctricos aéreos de alta tensión, será prioritaria en las zonas de alimentación y en un radio de 1 km de las colonias de cría. En caso de ser preciso, se llevarán a cabo las actuaciones necesarias para minimizar los riesgos de electrocución y colisión.

3.4. (D) Se tomarán las medidas necesarias para evitar la depredación por predadores generalistas (gatos, ratas, etc.) cuando constituya un grave problema de conservación para la colonia de cría de cernícalo primilla. En concreto, se evitará el acumulo

EXTRACTO DEL PLAN DIRECTOR

de basuras y restos que puedan atraer a predadores, así como se evaluará la necesidad de hacer controles de las poblaciones de dichos predadores.

3.5. (D) En las restauraciones se evitará que haya elementos arquitectónicos que faciliten el acceso de los predadores a los tejados y/o nidos.

3.6. (D) En la medida de lo posible, en los cascos urbanos incluidos en una ZEPA se conservará el arbolado maduro que pueda servir de refugio y dormitorio para el cernícalo primilla, siempre y cuando esta medida no suponga un riesgo desde el punto de vista de sanidad vegetal o una molestia para la población local.

3.7. (D) Se llevarán a cabo las medidas necesarias para evitar las molestias o destrucción de los puntos de concentración postnupcial del cernícalo primilla, ya que se trata de áreas de extrema importancia para su conservación. Para ello, en cada ZEPA con importancia para esta especie se localizarán y delimitarán dichos puntos de concentración, analizando su problemática.

PROGRAMA 4.

Objetivo: llevar a cabo las acciones necesarias para mantener poblaciones viables de cernícalo primilla en aquellas colonias de cría que así lo requieran.

4.1. (D) En los casos en que se constate una disminución importante en el número de parejas reproductoras de una colonia de cernícalo primilla, y cuando sea técnicamente viable, se llevará a cabo el reforzamiento de la población.

4.2. (D) Del mismo modo, en los casos de pérdidas de colonias de cría de cernícalo primilla, se realizará un estudio para evaluar la viabilidad de la reintroducción de la especie, y en caso de ser posible, ésta será llevada a cabo. Al igual que para el reforzamiento de la población, la técnica a utilizar será preferentemente el hacking.

EXTRACTO DEL PLAN DIRECTOR

PROGRAMA 5.

Objetivo: mejorar la información sobre los hábitos de alimentación de las aves urbanas y sobre la localización y problemática de las zonas de concentración postnupcial.

5.1. (A) Es fundamental localizar y delimitar los puntos de concentración postnupcial del cernícalo primilla, ya que se trata de áreas de extrema importancia para la conservación de la especie. Por ello, se identificarán y cartografiarán dichas zonas, así como se analizará su problemática llevando a cabo las medidas necesarias para evitar las molestias o destrucción de dichos puntos de concentración.

5.2. (A) Para la conservación de las colonias de cernícalo primilla situadas en lugares de la Red Natura 2000, es fundamental conocer las zonas seleccionadas como cazadero para así poder determinar las zonas de alimentación y tomar las medidas necesarias para asegurar su preservación. Por ello, se llevarán a cabo estudios en los que se aborde el conocimiento de estas zonas procediendo a su identificación, cartografiado y análisis de posibles amenazas.

5.3. (A) Los vertederos de residuos sólidos urbanos han sido una importante fuente de alimento de muchas especies entra las que destaca la cigüeña blanca, siendo necesario analizar los posibles efectos sobre la población de esta especie (parejas reproductoras, productividad, población invernante, etc.).

Además de los Programas de Conservación 1, 2, 3 y 4 incluidos en el apartado "4.3.3. Aves esteparias" del Plan Director de la Red Natura 2000 y de los de los Programas de Conservación 1, 2, 3, 4 y 5 incluidos en el apartado "4.3.5. Aves urbanas", en éstas ZIP serán de aplicación las siguientes medidas de conservación:

- a1.(R) En estas zonas se someterán a Informe de Afeción los cambios de uso del suelo (forestaciones, puesta en cultivo, puesta en regadío, etc.) e instalación de infraestructuras permanentes, que puedan suponer la eliminación o degradación de los hábitats de interés comunitario o una

transformación del medio que suponga un perjuicio importante para la comunidad de aves esteparias. En cualquier caso, con carácter general, estas actuaciones se llevarán a cabo fuera de estas zonas.

- a2. (R) Las nuevas líneas eléctricas se situarán fuera de esta zona. Cuando por motivos técnicos no exista otra alternativa, el promotor realizará un estudio previo para definir con detalle las zonas de menor riesgo de impacto del nuevo tendido eléctrico y serán sometidas a Informe de Afección.
- a3.(D) Se valorará el soterramiento de los tramos de mayor riesgo para las aves esteparias de las líneas eléctricas que atraviesan esta ZIP.
- a4.(R) En los cerramientos existentes en estas ZIP, y en los tramos en los que se haya constatado la muerte de ejemplares por colisión, se procederá a la señalización del vallado así como, en caso de que exista, se eliminará el alambre de espino. Estas actuaciones serán promovidas o realizadas por la administración gestora. Los dispositivos de señalización deberán ser revisados periódicamente y en caso de haber sufrido daños, serán repuestos. La instalación de nuevos cerramientos estará sujeta a Informe de Afección.
- a5.No se realizarán labores agrícolas sobre el lecho de las lagunas temporales.
- a6.(R) Las lagunas temporales podrán utilizarse como abrevadero para el ganado siempre y cuando no se comprometa la conservación del hábitat y las especies ligadas a éste. La carga ganadera se fijará en función de la superficie de la lámina de agua y las especies nidificantes.
- a7.(R) El tratamiento con productos fitosanitarios contra la langosta (*Doclostaurus maroccanus*) estará sujeto a Informe de Afección, estando limitadas las hectáreas de tratamiento dentro de las ZIP a aquellas zonas sin lek activo en el momento del tratamiento. Para ello, se avisará con suficiente antelación a la DGMA y se diseñará de forma conjunta la estrategia a llevar a cabo decidiendo las zonas a tratar, fechas, productos, forma de aplicación, etc.

- a8.(R) El tránsito de vehículos no ligados al uso agropecuario de las fincas, a la gestión del Área Protegida o a las labores de vigilancia por parte de la administración solo se llevará a cabo por los caminos y pistas existentes.
- a9.(R) El mantenimiento de las cunetas de las carreteras se hará preferentemente mediante desbroces. Cuando quiera realizarse dicho mantenimiento mediante tratamiento con productos fitosanitarios, este deberá estar debidamente justificado y se someterá a Informe de Afección.
- a10. (D) Preferentemente el alzado del barbecho de la siguiente hoja de siembra se realizará entre los meses de enero y marzo, mientras que la bina se no se realizará antes del 15 de julio, ambas cuestiones salvo que las circunstancias climatológicas del año impongan otras fechas.
- a11. (R) En el caso de que se constate la reproducción de especies Natura 2000, especialmente en el caso de avutarda, sisón y aguilucho cenizo, pálido y lagunero, en las zonas de nidificación se fomentará el retraso de la cosecha hasta que se constate que los pollos han abandonado el nido.
- a12. (R) En ningún caso se procederá a la quema del rastrojo ya que esta práctica, además de la destrucción de un lugar de refugio y alimento de fauna, provoca procesos de erosión y pérdida de fertilidad del suelo.

4.1.1.2. ZIP 3 "Islas temporales de Sierra Brava"

a. Elemento Clave: comunidad de aves acuáticas

Programas de Conservación 1, 2, 3 y 4 incluidos en el apartado "4.3.4. Aves acuáticas" del Plan Director de la Red Natura 2000:

EXTRACTO DEL PLAN DIRECTOR

PROGRAMA 1.

Objetivo: mantener en buen estado de conservación los hábitats acuáticos y ribereños

1.1. (D) Con carácter general, para la conservación de estas especies se considera prioritario la aplicación de las medidas específicas de conservación incluidas en el apartado 4.1.5. Sistema de hábitats ribereños.

1.2. (D) Con carácter general, para la conservación de estas especies se considera prioritario la aplicación de las medidas específicas de conservación incluidas en el apartado 4.1.6. Sistema de hábitats acuáticos.

1.3. (D) La Dirección General con competencias en materia de conservación de la naturaleza deberá valorar cualquier actuación potencialmente impactante sobre las aves acuáticas y sus hábitats, tomándose las medidas necesarias para evitar las incidencias negativas sobre zonas de interés para la nidificación, concentración migratoria, concentración invernal y/o dormideros.

1.4. (D) Con carácter general se procurará no establecer ninguna nueva infraestructura permanente en ZIP y se instalarán preferentemente fuera de ZAI cuando estos lugares hayan sido zonificados bajo dichas categorías por su valor para la conservación de las aves acuáticas.

1.5. (D) Se promoverá la elaboración y ejecución de planes de gestión de la vegetación palustre autóctona, en las zonas con importante presencia de este hábitat y de las aves ligadas al mismo, con el objetivo de mantener y/o regenerar hábitats adecuados para la reproducción, migración y/o invernada de la mayor parte de las especies palustres, priorizando aquellas con mayor grado de amenaza o singularidad en cada humedal.

En los humedales con importante presencia de vegetación palustre se procurará mantener, al menos durante el periodo

EXTRACTO DEL PLAN DIRECTOR

reproductor de las aves acuáticas, la existencia de zonas de inundación somera (10-50 cm de profundidad), con el fin de favorecer a las aves palustres, como avetoro, garcilla cangrejera o garza imperial, al incrementar la disponibilidad de recursos tróficos y disminuir el riesgo de predación.

1.6. (D) Se promoverá, preferentemente en humedales de origen artificial, el aumento del sustrato de nidificación para de las aves acuáticas, prioritariamente limícolas y larolimícolas, mediante la creación de isletas con diferentes sustratos naturales. Todos los proyectos de nueva ejecución o recrecimiento de embalses, deberán contemplar esta medida.

1.7. (D) Los trabajos de restauración ambiental de graveras estarán orientados a naturalizar la topografía del hueco de explotación, generando fundamentalmente orillas con perfiles suaves y zonas con diversas profundidades, dando preferencia a las zonas someras frente a las zonas profundas. En aquellos casos con presencia de colonias de aves trogloditas (aviones zapadores, abejarucos), o con taludes con características óptimas para su ocupación, se mantendrá una superficie adecuada de talud vertical que permitan la conservación de estas especies.

1.8. (D) Se promoverá el acondicionamiento de las zonas de mayor importancia para las aves acuáticas dentro de los grandes embalses (colas con perfiles suaves y aguas relativamente someras) mediante la creación de azudes o ancones que permitan un funcionamiento que imite la dinámica de un humedal natural, favoreciendo de esta forma la existencia de lugares de reproducción, alimentación y/o concentración.

1.9. (D) Se mantendrán y favorecerán las islas de vegetación (arbóreas, arbustivas y/o palustres) presentes en embalses y ríos, al ser estos enclaves lugares de gran importancia para la reproducción y/o descanso de numerosas aves acuáticas.

1.10. (D) En la cercanía de colonias de ardeidas y en territorios de cigüeña negra, como medida destinada al incremento de sus recursos tróficos, se valorará la necesidad de creación de charcas de alimentación suplementaria (con altas densidades de anfibios o peces), excluidas del acceso al ganado y/o las especies cinegéticas de caza mayor mediante el vallado perimetral o similar. En estos enclaves se procurará evitar su aprovechamiento piscícola, total o temporalmente. En terrenos privados estas actuaciones se llevarán a cabo a través de acuerdos de gestión.

EXTRACTO DEL PLAN DIRECTOR

PROGRAMA 2.

Objetivo: compatibilizar los usos agrícolas y ganaderos con la conservación de estas especies.

2.1. (D) Se promoverán modelos de producción agrarios tendentes a la minimización del uso de agroquímicos (producción integrada y producción ecológica) y, en su caso, el uso de aquellos selectivos y de baja toxicidad (tipo AAA) para la fauna terrestre y acuática evitando, en todo caso, el vertido en los canales de desagüe de aguas procedentes de las parcelas tratadas durante los días posteriores a la aplicación del producto. En el caso de que la aplicación de productos fitosanitarios se realice mediante medios aéreos en zonas de arrozal, estos no se aplicarán sobre embalses, graveras, lagunas, ríos, arroyos principales y otros cauces, así como no podrá hacerse en arrozales con sistema de producción ecológica, y en la franja de seguridad mínima establecida por la legislación vigente.

2.2. (D o r) Con el fin de aplicar técnicas agronómicas tendentes a la minimización del uso de fitosanitarios en el control de las plantas adventicias en los arrozales se recomienda:

- ▣ nivelar adecuadamente las parcelas de cultivo.*
- ▣ utilizar semillas y maquinaria limpia.*
- ▣ incorporar la paja del arroz al suelo mediante su picado, enterramiento por fangueo y posterior mantenimiento de los niveles de inundación hasta el momento de la siembra. En el caso de no incorporar la paja al suelo se procederá a su retirada mecánica una vez realizada la cosecha.*
- ▣ antes de la siembra, mantener niveles de inundación lo más someros posibles que favorezcan el calentamiento del suelo y la germinación rápida de las semillas adventicias, aumentando los niveles de inundación (30 cm aprox.) durante 25-30 días, favoreciendo de esta forma el ahogamiento de las plantas germinadas.*
- ▣ realizar siembras en alta densidad que favorezca competitivamente al arroz frente a las plantas arvenses.*

2.3. (D) Se promoverán prácticas agrícolas compatibles con la conservación de la biodiversidad mediante la generación de hábitats de alimentación de gran calidad para las aves acuáticas, como el mantenimiento del rastrojo de arrozales, maizales y otros cultivos no leñosos en regadío, o el fangueo del rastrojo de arroz.

EXTRACTO DEL PLAN DIRECTOR

2.4. (D) Para compatibilizar la gestión agraria con la conservación de la avifauna se promoverá, en colaboración con el sector agrario, la elaboración y ejecución de planes de gestión del cultivo del arrozal en Red Natura 2000, que valoren los distintos métodos de gestión del arrozal, las fechas de realización de las tareas agrícolas o las posibilidades técnicas de la producción ecológica.

2.5. (D) De forma general, se evitará la quema de vegetación palustre y/o riparia. Así mismo, la limpieza de cauces, cuando se considere imprescindible, deberá llevarse a cabo teniendo en cuenta los siguientes criterios:

- se evitará actuar sobre cauces principales, afectando siempre a la menor superficie posible, y preferentemente al entorno inmediato de infraestructuras vinculadas a la gestión hidráulica y/o agrícola, respetando escrupulosamente la vegetación arbustiva y/o arbórea.

- no se realizarán en años consecutivos sobre una misma zona afectada, procurando actuar por tramos, y no por cauces enteros.

- realizar las actuaciones fuera del periodo reproductor de las aves acuáticas.

- se evitará su ejecución dentro de las zonas conocidas de nidificación de especies palustres del Anexo I de la Directiva Aves, especialmente de aquellas con un mayor grado de amenaza.

2.6. (D) En los humedales con aprovechamiento ganadero y con presencia de aves reproductoras que nidifiquen en el suelo, como cigüeñuelas, avocetas, canasteras o chorlitejos patinegros, se promoverán acuerdos de gestión orientados a evitar molestias y/o pisoteo de nidos y pollos, mediante la exclusión temporal del ganado en las zonas de orilla, en al menos una franja de 10 metros desde el borde del humedal.

2.7. (D y r) Con el fin de compatibilizar el aprovechamiento ganadero de las charcas existentes en sistemas agropecuarios con el mantenimiento de estos lugares como puntos importantes para la alimentación de cigüeñas negras y/o ardeidas, se recomiendan las siguientes medidas de gestión:

- rotar y repartir la carga ganadera a lo largo del año por los distintos sectores de la finca con presencia de puntos de agua, teniendo en cuenta la estacionalidad y temporalidad de los mismos, y las características pascícolas del entorno.

- diseñar charcas con orillas de perfiles suaves, promoviendo las de tamaño mediano-grande frente a las pequeñas.

- jalonar o excluir una parte de la charca al acceso del ganado, evitando que este pueda acceder a la totalidad de su

EXTRACTO DEL PLAN DIRECTOR

perímetro. Esta exclusión se podrá realizar mediante pastor eléctrico, entaramados o vallados de exclusión.

▯ *adecuar o crear pilones y/o abrevaderos en distintos puntos de la explotación agropecuaria con el fin de reducir la presión sobre las charcas.*

PROGRAMA 3.

Objetivo: reducir las molestias y la mortalidad no natural de estas especies.

3.1. (D) En las zonas de interés para la nidificación, concentración migratoria, concentración invernal y/o dormideros de la avifauna acuática se tendrá en cuenta la mayor sensibilidad de las especies en los siguientes periodos:

▯ *En las zonas de interés para la nidificación de las aves acuáticas: el periodo de reproducción abarca, con carácter general, desde el 15 de marzo hasta el 15 de julio.*

▯ *En las zonas de interés para la invernada de las aves acuáticas: el periodo de invernada abarca, con carácter general, desde el 15 de noviembre hasta el 15 de febrero.*

▯ *En los dormideros de grulla: el uso de los mismos abarca desde 15 de octubre hasta el 1 de marzo.*

▯ *En las zonas de concentración postnupcial o premigratorias de cigüeña negra: las mayores concentraciones de la especie se producen entre el 15 de agosto y el 30 de septiembre.*

En todo caso, para aquellas especies que cuenten con Plan de gestión y manejo prevalecerán los periodos establecidos en dichos documentos. No obstante, la Dirección General con competencias en materia de conservación de especies podrá modificar, excepcional y justificadamente, dichos periodos para adaptarlos a las particularidades biológicas y/o fenológicas de las distintas especies.

3.2. (D) En los embalses con presencia de especies reproductoras del Anexo I de la Directiva Aves y/o migradoras de llegada regular se velará por que la regulación de los niveles de llenado de los mismos no afecte a las zonas de nidificación y/o

EXTRACTO DEL PLAN DIRECTOR

alimentación. Para ello, será fundamental la coordinación con las Confederaciones Hidrográficas correspondientes, así como con las empresas concesionarias de la explotación de los embalses o propietarios en los casos de embalses de propiedad privada.

En este sentido, se tendrá en cuenta que durante el periodo reproductor de las aves acuáticas, las oscilaciones bruscas del nivel de las aguas que aneguen o hagan accesibles las colonias de nidificación son las que producen mayor afección a estas especies.

3.3. (D) Se procederá a la identificación, cartografiado y actualización periódica de los niveles o cotas de riesgo de las colonias de nidificación de aves acuáticas del Anexo I o aves migradoras de llegada regular situadas en zonas inundables de embalses.

3.4. (D) En aquellos acotados cinegéticos con aprovechamiento de anátidas y fochas en los que se detecten especies incluidas en el Anexo I de la Directiva Aves que sean fácilmente confundibles con otras cinegéticas (malvasía cabeciblanca, cerceta pardilla, porrón pardo y focha moruna), se velará por que la caza no afecte a dichas especies, pudiendo contemplarse en casos especiales la limitación temporal de la actividad.

3.5. (D) En los acotados con aprovechamiento cinegético de aves acuáticas se promoverán acuerdos con la Federación Extremeña de Caza y/o asociaciones de cazadores para la formación en la correcta identificación de especies, con especial atención en las conflictivas entre cinegéticas y no cinegéticas.

3.6. (D) Con el fin de evitar las molestias derivadas de la pesca recreativa en las áreas más sensibles para la conservación de las aves acuáticas (zonas de nidificación, de concentración postnupcial o dormideros), se adecuarán los periodos hábiles de pesca en estas áreas, a las características específicas de cada humedal y de la biología de las especies a las que va orientada esta medida.

3.7. (D) En las superficies zonificadas como ZIP y ZAI por su interés para las aves acuáticas, en la medida de lo posible, se evitará la celebración de competiciones deportivas de pesca durante los periodos sensibles de las especies por las que fueron delimitadas.

3.8. (R) El acceso a las islas y penínsulas de los embalses que hayan sido zonificadas como ZIP y ZAI por su interés para las aves acuáticas es incompatible, al objeto de evitar molestias a las especies de aves acuáticas por las que fueron delimitadas. Del mismo modo, la navegación, flotación y fondeo de embarcaciones solo podrá realizarse respetando una distancia de seguridad a estas islas y península que, en función de las distintas especies y las características de cada embalse,

EXTRACTO DEL PLAN DIRECTOR

se establecerá en el correspondiente Plan de Gestión.

3.9. (D) La gran concentración de avifauna en zonas húmedas y sus proximidades, favorece incidentes de colisión con tendidos eléctricos próximos, por ello se procederá a señalar todos los tendidos eléctricos aéreos existentes en ZIP y ZAI, y en los que se haya constatado la muerte de ejemplares por colisión. Los dispositivos de señalización deberán ser revisados periódicamente, y en caso de haber sufrido daños, serán repuestos. Para aquellos tendidos que sean considerados puntos negros de mortalidad por colisión de aves, se analizará la viabilidad ambiental, técnica y económica de soterrar los tramos de tendido con mayor incidencia, o el desvío de la misma a zonas menos sensibles. Así mismo, se promoverá la eliminación de todos aquellos tendidos que hayan dejado de ser funcionales y se encuentren en las inmediaciones de humedales.

3.10. (D) Se evaluará adecuadamente el trazado de nuevos tendidos eléctricos, evitando en todo caso el cruce de zonas húmedas y sus proximidades, zonas de concentración (alimentación, reposo o dormitorio) y zonas de paso diario o habitual (especialmente en el caso de grullas).

3.11. (D) Con carácter general, se evitará la instalación de nuevos cerramientos periféricos en el entorno de los humedales, retirándose los existentes que hayan dejado de ser funcionales. Excepcionalmente, podrán ubicarse nuevos cerramientos en estas zonas si son considerados imprescindibles para la gestión del humedal o la gestión ganadera de las propiedades colindantes, debiendo quedar adecuadamente señalizados, con el fin de evitar muertes por colisión y/o enganche, principalmente en las superficies zonificadas como ZIP y ZAI por su interés para las aves acuáticas.

3.12. (D) Se evitará la presencia de focos artificiales de atracción de depredadores generalistas (silvestres y/o domésticos), como vertederos y escombreras, en la cercanía de los humedales importantes para la reproducción de las aves acuáticas.

3.13. (D) Cuando se constate una alta tasa de depredación sobre nidos y/o pollos de las especies incluidas en el Anexo I de la Directiva Aves, por depredadores oportunistas silvestres (zorro, gaviotas, córvidos...) o domésticos asilvestrados (perros, gatos...), se valorará la realización de controles puntuales de sus poblaciones, y/o la protección de las zonas de reproducción mediante elementos o técnicas disuasorias que impidan o limiten la accesibilidad terrestre.

3.14. (R) Las personas que transiten con animales de compañía sueltos están obligadas a tenerlos bajo su control, impidiendo que éstos molesten o dañen a la fauna silvestre, a excepción de aquellos utilizados en actividades cinegéticas, que están sujetas a sus propias regulaciones.

3.15. (D) Los medios acuáticos y su fauna asociada son especialmente sensibles a los efectos causados por las Especies

EXTRACTO DEL PLAN DIRECTOR

Exóticas Invasoras (EEI), por lo que es preciso realizar actuaciones para su control, y a ser posible, erradicación, en la totalidad del territorio extremeño o, al menos, a escala de cuenca, ya que debido a la dinámica de los medios acuáticos, la actuación exclusivamente dentro de la Red Natura 2000 no garantiza su efectividad.

*Se priorizarán las actuaciones de control y/o erradicación del jacinto de agua o camalote (*Eichhornia crassipes*), nenúfar mejicano (*Nymphaea mexicana*), azolla (*Azolla filiculoides*), caña (*Arundo donax*), almeja asiática (*Corbicula fluminea*) y mejillón cebra (*Dreissena polymorpha*) debido a su gran potencial de cambio de las condiciones ambientales del medio acuático, así como del visón americano (*Neovison vison*) y el mapache (*Procyon lotor*) debido a su potencial predatorio sobre las aves acuáticas.*

PROGRAMA 4.

Objetivo: mejorar el conocimiento sobre el uso del hábitat de las aves acuáticas, así como conocer la incidencia de los factores de amenaza

4.1. (D) Se promoverán estudios específicos para la detección y censo de las especies más crípticas y difíciles de detectar con metodologías comunes y que presentan estatus dudosos en Extremadura, como avetoro, avetorillo, polluelas, carricerín real o carricerín cejudo, así como aquellas con poblaciones escasas, de reproducción puntual o con interés biogeográfico, como garceta grande, morito, espátula, charrán común o fumarel cariblanco.

4.2. (D) Dada la importancia de determinadas áreas o enclaves para la conservación de las aves acuáticas, se promoverá la identificación, cartografiado y actualización periódica de:

- puntos de concentración post reproductivo de al menos, cigüeña negra y espátula.*
- dormideros invernales de, al menos, grulla, aguilucho lagunero, garceta común y garceta grande.*
- zonas alimentación y zonas de paso entre estas y las colonias de reproducción y/o áreas de concentración o dormidero invernal, de las especies que principalmente se alimentan fuera de las zonas acuáticas, como grulla, morito o pagaza piconegra.*

EXTRACTO DEL PLAN DIRECTOR

4.3. (D) Se promoverán estudios destinados a mejorar la información disponible sobre el fenómeno de la migración (pre y post nupcial) e invernada en los humedales de la Red Natura 2000 importantes para los passeriformes palustres.

4.4. (D) Se promoverá el estudio sobre la distribución, tamaño poblacional y estado de conservación de la cerceta pardilla, porrón pardo, malvasía cabeciblanca y carricerín cejudo, con el objeto de incluirlas en el Catálogo Regional de Especies Amenazadas de Extremadura bajo la categoría de protección adecuada.

4.5. (D) Se promoverá la caracterización del problema del plumbismo en los humedales de la Red Natura 2000, especialmente en aquellos con aprovechamiento cinegético actual y/o histórico.

4.6. (D) Se promoverá el seguimiento de la incidencia de las nasas cangrejas sobre las aves acuáticas.

4.7. (D) Se elaborará un programa de seguimiento periódico de la incidencia del botulismo, cianobacterias, enterobacterias, plumbismo u otros elementos de intoxicación de las aves acuáticas, mediante la toma de muestras biológicas en aves y/o excrementos, y muestras fisicoquímicas en agua y/o fango.

Además de los Programas de Conservación 1, 2, 3 y 4 incluidos en el apartado "4.3.4. Aves acuáticas" del Plan Director de la Red Natura 2000, en esta ZIP serán de aplicación las siguientes medidas de conservación:

- a1.(R) En cuanto a la navegación en el embalse se estará a lo establecido por la Confederación Hidrográfica del Guadiana, quien en la actualidad prohíbe la navegación a motor desde el 1 de marzo al 31 de mayo en todo el embalse.
- a2.(R) No obstante a lo anterior, en el periodo comprendido entre el 1 de marzo y el 15 de julio, la aproximación a menos de 100 metros o el desembarco en las islas presentes en esta ZIP se considera incompatible. Esta misma regulación será de aplicación para todas las islas presentes en la ZAI 1 "Embalse de Sierra Brava" y en las que se constate la reproducción aves incluidas como *elemento clave* dentro del grupo de comunidad de aves acuáticas.

- a3.(R) En cuanto a la regulación de la actividad piscícola se establece que, sin perjuicio de la regulación establecida en la normativa sectorial, la pesca desde las orillas en el entorno de esta ZIP será incompatible desde el 1 de marzo al 15 de julio.
- a4. (D) Se procurará, coordinadamente con la Confederación Hidrográfica del Guadiana, que la regulación del nivel de llenado del embalse no afecte a las zonas de nidificación o alimentación, para lo que se evitará para ello oscilaciones bruscas del nivel de las aguas, especialmente aquellas que durante el periodo reproductor (1 de marzo-15 de julio) aneguen o hagan accesibles las colonias de nidificación.
- a5.(D) Cuando se constaten casos de fracaso reproductor de las colonias de larolimícolas, debido a las fluctuaciones del nivel de los embalses, se promoverá, en colaboración con la Confederación Hidrográfica del Guadiana, la realización de actuaciones como la realización de canales de desconexión que impidan el acceso de depredadores a estas islas. Los canales de desconexión consistirán en zanjas construidas entre las islas y los márgenes del embalse e impedirán la conexión de las islas con la orilla, impidiendo de esta manera el acceso de depredadores y personas.

4.1.1.3. ZIP 4 "Cerralvo de la Ribera"

- a. Elemento Clave: aves forestales

Programas de Conservación 1, 2, 3 y 4 incluidos en el apartado "4.3.2, aves arbustivas y forestales" del Plan Director de la Red Natura 2000:

EXTRACTO DEL PLAN DIRECTOR

PROGRAMA 1.

Objetivo: compatibilizar las actividades forestales y otras actividades con la conservación de las aves forestales.

1.1. (D) Se fomentará la coordinación entre las diferentes Administraciones para minimizar, en la medida de lo posible, el impacto de las actividades forestales, especialmente de cortas, podas, clareos, claras, reforestaciones y la realización de las infraestructuras asociadas a los trabajos forestales, como apertura o arreglo de pistas y vías de saca. Deberá adecuarse la temporalización de los trabajos de forma que se eviten las molestias durante las fases más sensibles del ciclo de las especies, fundamentalmente durante la reproducción en todos los casos, además de durante las concentraciones invernales en el caso de la grulla y el milano real, y las concentraciones postnupciales para la cigüeña negra.

1.2. (D) Se promoverá el establecimiento de acuerdos con los gestores de las explotaciones y propietarios de las fincas para favorecer la gestión forestal sostenible de las masas arboladas en las que exista constancia de nidificación de especies forestales. Esta actuación es especialmente relevante en las zonas con colonias de cría de buitre negro, así como en zonas de cría de águila imperial ibérica y águila perdicera y zonas de alimentación de grulla común. Los acuerdos podrán establecerse con los titulares o arrendatarios de las explotaciones donde estén presentes estas especies y estarán orientados a asesorar en la gestión y manejo del hábitat, llevar a cabo mejoras de hábitat, fomento de poblaciones de especies presa, arrendamiento de caza, etc.

1.3. (D) Con carácter general los desbroces en las zonas arbustivas con presencia de aves del Anexo I de la Directiva Aves se realizarán fuera del periodo comprendido entre el 1 de mayo y el 15 de junio.

1.4. (D) En la medida de lo posible, se hará un manejo de las masas arboladas que se adecúe a los requerimientos ecológicos de las especies presentes en ellas y, en todo caso, que sea flexible, permitiendo adoptar decisiones que se adapten a cada situación asegurando la conservación de los ejemplares.

1.5. (D) En las zonas arbustivas con presencia de aves del Anexo I de la Directiva Aves serán de aplicación de manera prioritaria las medidas específicas de conservación desarrolladas en el apartado 4.1.3. Sistema de hábitats de matorral. En concreto, se evitará la forestación de las zonas de matorral climácico y de las zonas supraforestales de alta montaña (por encima de los 1700 m), y se desarrollarán medidas tendentes a la conservación de las zonas arbustivas con presencia de aves

EXTRACTO DEL PLAN DIRECTOR

del Anexo I de la Directiva Aves.

1.6. (R) Es incompatible la corta de árboles en los que haya un nido de cigüeña negra o de alguna de las especies de rapaces del Anexo I de la Directiva Aves y que haya sido ocupado en los últimos cinco años.

1.7. (D) Se favorecerá la presencia de árboles que por su porte o ubicación puedan servir como lugar de nidificación para determinadas especies forestales, así como puedan ser utilizados como atalaya en las áreas de campeo de rapaces como el águila imperial, águila real, águila perdicera, águila culebrera o águila calzada.

1.8. (D) En las áreas críticas se procurarán evitar cambios en los usos forestales, agrícolas o ganaderos, así como el desarrollo de infraestructuras que conlleven una transformación del paisaje que pueda condicionar la presencia de estas aves.

1.9. (D) Con carácter general, no se instalarán líneas eléctricas aéreas de más de 1.000 voltios a menos de 500 metros de un nido (activo en esa o en las dos últimas temporadas reproductoras) de cigüeña negra o de alguna de las rapaces forestales incluidas en el Anexo I de la Directiva Aves. Del mismo modo, se evitará su instalación en las áreas críticas para la grulla común.

PROGRAMA 2.

Objetivo: favorecer la alimentación de las especies forestales aumentando la disponibilidad de recursos tróficos y la complejidad estructural de las zonas de alimentación.

2.1. (D) Se fomentará una gestión forestal que favorezca a especies como el conejo y la perdiz. Así, en bosques no excesivamente cerrados con vegetación herbácea se evitarán los laboreos profundos que deterioren el suelo fértil.

2.2. (D) Se fomentará la creación de charcas y su repoblación con especies de peces autóctonas como medida para favorecer la disponibilidad de alimento para la cigüeña negra.

2.3. (D) En las zonas de alimentación de las especies incluidas en este grupo, se incentivará la reducción del uso de productos fitosanitarios, potenciando el uso de métodos alternativos de control de plagas, como la producción integrada. En cualquier

EXTRACTO DEL PLAN DIRECTOR

caso, se promoverá la disminución del uso de fitosanitarios en masas forestales y el empleo de los de menor toxicidad y persistencia.

2.4. (R) Es incompatible la aplicación de rodenticidas en campo abierto en las áreas críticas de las rapaces forestales incluidas en el Anexo I de la Directiva Aves y que estén incluidas en espacios Natura 2000, ya que su uso tiene efectos adversos sobre el hábitat de alimentación de dichas rapaces más allá de la eliminación de sus especies presa. Debe tenerse en cuenta que las rapaces forestales contribuyen de forma notable al control de roedores al constituir estos la base de su alimentación.

2.5. (D) En relación a la alimentación de la grulla común, y para aumentar la disponibilidad de alimento, se podrán establecer acuerdos voluntarios para facilitar el acceso a las bellotas o aumentar la duración de los rastros (tanto en secano como en regadío), retrasando el laboreo y evitando la quema de los mismos.

2.6. (D) En las zonas de alimentación de rapaces rupícolas del Anexo I de la Directiva Aves se promoverán actuaciones dirigidas a la mejora del hábitat e incremento de las poblaciones de especies presa.

PROGRAMA 3.

Objetivo: reducir el riesgo de molestias derivadas principalmente de la actividad forestal, así como minimizar los riesgos de mortalidad no natural.

3.1. (D) La Dirección General con competencias en materia de conservación de la naturaleza deberá regular las actividades y aprovechamientos que pudieran causar una afección negativa a la cigüeña negra, a la grulla o a las rapaces forestales incluidas en el Anexo I de la Directiva Aves, cuando se quieran llevar a cabo durante la concentración postnupcial, invernal o reproducción, en las áreas críticas de dichas especies. En este sentido, para las distintas especies, se establece este periodo de limitación como periodo sensible:

□ Cigüeña negra: en reproducción, periodo comprendido entre el 1 de marzo y el 31 de julio; en concentración premigratoria, periodo comprendido entre el 15 de agosto y el 30 de septiembre.

EXTRACTO DEL PLAN DIRECTOR

- ▯ *Águila imperial ibérica: en reproducción, periodo comprendido entre el 1 de febrero y el 31 de julio.*
- ▯ *Águila perdicera: en reproducción, periodo comprendido entre el 15 de enero y el 15 de julio.*
- ▯ *Buitre negro: en reproducción, periodo comprendido entre el 15 de febrero y el 31 de agosto.*
- ▯ *Águila real: en reproducción, periodo comprendido entre el 15 de febrero y el 15 de julio.*
- ▯ *Milano real: en reproducción, periodo comprendido entre el 15 de abril y el 15 de julio; en invernada, periodo comprendido entre el 1 de noviembre y el 15 de febrero.*
- ▯ *Grulla: en invernada, periodo comprendido entre el 15 de octubre y el 1 de marzo.*

En todo caso, para aquellas especies que cuenten con Plan de gestión y manejo prevalecerán los periodos establecidos en dichos documentos. No obstante, la Dirección General con competencias en materia de conservación de la naturaleza podrá modificar, excepcional y justificadamente, dichos periodos para adaptarlos a las particularidades biológicas y/o fenológicas de cada pareja.

3.2. (D) La evaluación del riesgo de electrocución y colisión de tendidos eléctricos aéreos de alta tensión será prioritaria en ZIP y ZAI. En caso de ser preciso, se llevarán a cabo las actuaciones necesarias para minimizar los riesgos de electrocución y colisión.

3.3. (D) En los casos de fracaso continuado de territorios de nidificación de cigüeña negra o de alguna de las rapaces forestales incluidas en el Anexo I de la Directiva Aves y en los que se tenga constancia que puedan existir un problema de molestias, deberá establecerse un sistema de vigilancia que no sólo ayude a determinar las causas del fracaso reproductor, sino que también sirva como medida preventiva para evitar las molestias.

3.4. (D) En los territorios de milano real, águila real, águila imperial ibérica y águila perdicera en los que se lleve a cabo control de predadores, este sólo podrá realizarse con medios homologados y en condiciones que garanticen su inocuidad para estas especies protegidas. En este sentido, con carácter general no se emplearán jaulas trampa con cebo vivo.

EXTRACTO DEL PLAN DIRECTOR

PROGRAMA 4.

Objetivo: mejorar el conocimiento sobre las áreas de nidificación, alimentación, dispersión y concentración de las aves forestales, así como conocer la incidencia de los factores de amenaza.

4.1. (D) Se prestará especial atención a la identificación y cartografiado de las áreas de nidificación, alimentación, dispersión y concentración de cigüeña negra, águila imperial ibérica, águila perdicera, águila real, halcón abejero, milano real y buitre negro, así como a las áreas de invernada de grulla común.

4.2. (D) Se realizará seguimiento de la incidencia de la electrocución y colisión de aves forestales con líneas eléctricas en todas las ZIP para tratar de identificar puntos negros de mortalidad y proponer las medidas a llevar a cabo para minimizar los riesgos de choque y electrocución.

Además de los Programas de Conservación 1, 2, 3 y 4 incluidos en el apartado "4.3.2, aves arbustivas y forestales", del Plan Director de la Red Natura 2000, en esta ZIP, serán de aplicación las siguientes medidas de conservación:

- a1.(D) Se tomarán las medidas necesarias, en colaboración con la Confederación Hidrográfica del Guadiana, para evitar las molestias derivadas de el tránsito por el Canal de las Dehesas en la zona de nidificación de águila perdicera.
- a2.(D) Se promoverán acuerdos con la propiedad de forma que se adopten medidas para minimizar las molestias en la zona de nidificación de águila perdicera, especialmente aquellas derivadas de la actividad agrícola y ganadera, entre el 15 de enero y el 15 de julio.
- a3.(R) En esta zona se evitará llevar a cabo trabajos forestales entre el 15 de enero y el 15 de julio, estando sometida a Informe de Afección la corta de arbolado.

4.1.2. Zona Alto Interés (ZAI)

4.1.2.1. ZAI 1 "Embalse de Sierra Brava"

a. Elemento Clave: Comunidad de aves acuáticas.

Además de los Programas de Conservación 1, 2, 3 y 4 incluidos en el apartado "4.3.4. Aves acuáticas" del Plan Director de la Red Natura 2000, en esta ZAI serán de aplicación las siguientes medidas de conservación:

- a1.(R) En cuanto a la navegación en el embalse se estará a lo establecido por la Confederación Hidrográfica del Guadiana, quien en la actualidad prohíbe la navegación a motor desde el 1 de marzo al 31 de mayo en todo el embalse. No obstante la navegación en cualquier modalidad estará sometida a Informe de Afección todo el año. En la solicitud de Informe de Afección deberán especificarse las zonas y condiciones en las que se pretende realizar la actividad (fecha, horario, tipo de embarcación, etc.).
- a1.(R) En cuanto a la regulación de la actividad piscícola se establece que, sin perjuicio de la regulación establecida en la normativa sectorial, la pesca desde las orillas en las colas del embalse de Sierra Brava entre el 1 de noviembre y el 31 de marzo no se llevará a cabo desde una hora antes de la puesta del sol hasta una hora después de su salida.
- a2.(R) Los Planes Técnicos de Gestión de los cotos de pesca requerirán Informe de Afección.
- a3.(R) Las entidades o asociaciones promotoras de los concursos de pesca celebrados en el Embalse de Sierra Brava serán responsables de la adecuada gestión de los residuos generados. En este sentido las zonas en las que se lleven a cabo estos concursos deberán quedar limpias de todo tipo de residuos tras la finalización de los mismos.

4.1.2.2. ZAI 2 "Casas de Hito"

- a. Elemento Clave: Comunidad de aves acuáticas

Además de los Programas de Conservación 1, 2, 3 y 4 incluidos en el apartado "4.3.4. Aves acuáticas" del Plan Director de la Red Natura 2000, en esta ZAI serán de aplicación las siguientes medidas de conservación:

- a1.(R) En estas zona se evitará llevar a cabo cambios en los usos agrícolas, y se someterán a Informe de Afección los cambios de uso del suelo e instalación de infraestructuras permanentes, que puedan suponer una transformación del medio que suponga un perjuicio importante para la comunidad de aves acuáticas.

4.1.2.3. ZAI 3, 4 y 5 AVES ESTEPARIAS

- a. Elemento Clave: Comunidad de aves esteparias.

Además de los Programas de Conservación 1, 2, 3 y 4 incluidos en el apartado "4.3.3 aves esteparias" del Plan Director de la Red Natura 2000, en estas ZAI serán de aplicación las siguientes medidas de conservación:

- a1.(R) El tránsito de vehículos no ligado al uso agropecuario de las fincas o a la gestión y vigilancia del Área Protegida solo se llevará a cabo por los caminos y pistas existentes.
- a2.(R) El tratamiento con productos fitosanitarios contra la langosta (*Locusta migratoria*) estará sujeto a Informe de Afección.
- a3.(D) Preferentemente el alzado del barbecho de la siguiente hoja de siembra se realizará entre los meses de enero y marzo, mientras que la bina se no se realizará antes del 15 de julio, ambas cuestiones salvo que las circunstancias climatológicas del año impongan otras fechas.

- a4.(R) En el caso de que se constate la reproducción de especies Natura 2000, especialmente en el caso de avutarda, sisón y aguilucho cenizo, pálido y lagunero, en las zonas de nidificación se fomentará el retraso de la cosecha hasta que se constate que los pollos han abandonado el nido.
- a5.(R) En los cerramientos existentes en estas ZAI, y en los tramos en los que se haya constatado la muerte de ejemplares por colisión, se procederá a la señalización del vallado así como, en caso de que exista, se eliminará el alambre de espino. Estas actuaciones serán promovidas o realizadas por la administración gestora. Los dispositivos de señalización deberán ser revisados periódicamente y en caso de haber sufrido daños, serán repuestos. La instalación de nuevos cerramientos estará sujeta a Informe de Afección.
- a6.(A) Se realizará una evaluación completa de las zonas de nidificación de cernícalo primilla y carraca, valorando dónde instalar nuevas cajas nido, y dónde reponer las que estén deterioradas para favorecer la nidificación de estas especies. Una vez finalizada la evaluación se procederá a realizar la instalación o reparación de éstas.
- a7.(A) Se desarrollarán acuerdos de colaboración con los propietarios de edificaciones ubicadas en el interior del espacio, con el fin de favorecer la nidificación del cernícalo primilla, mediante la colocación de tejas y nidales específicos para tal efecto.

4.1.2.4. ZAI 6 " Dehesas de Madrigalejo"

- a. (D) El aprovechamiento de pastos de las orillas del arroyo del Molino y el Río Rucas se realizará de forma extensiva preferentemente con ganado ovino y fuera del periodo comprendido entre el 1 de abril y el 15 de junio. En todo caso, se evitará la pernocta de animales en las orillas de dichos cauces.

- b. (D) Se evitará llevar a cabo cambios en los usos forestales, agrícolas o ganaderos, así como el desarrollo de infraestructuras que conlleven una transformación del paisaje que pueda condicionar el uso de esta zona por parte de las aves presentes en ella.
- c. (D) La evaluación del riesgo de electrocución y colisión de tendidos eléctricos aéreos de alta tensión, será prioritaria en esta ZAI y en caso de ser preciso, se llevarán a cabo las actuaciones necesarias para minimizar los riesgos de electrocución y colisión.
- d. Elemento Clave: comunidad de aves forestales

Además de los Programas de Conservación 1, 2, 3 y 4 incluidos en el apartado "4.3.2, aves arbustivas y forestales" del Plan Director de la Red Natura 2000 (contenido en apartados anteriores del presente documento), en esta ZAI serán de aplicación las siguientes medidas de conservación:

d.1 (D) Se tomarán las medidas necesarias para evitar, o minimizar en la medida de lo posible, el impacto de las actividades forestales, especialmente las podas, claras y apostados. En concreto deberá adecuarse la temporalización de los trabajos de forma que se eviten las molestias durante las fases más sensibles del ciclo de las especies, fundamentalmente durante la reproducción en todos los casos, además de durante las concentraciones invernales en el caso de la grulla y el milano negro.

- e. Elemento claves: comunidad de aves acuáticas

Además de los Programas de Conservación 1, 2, 3 y 4 incluidos en el apartado "4.3.4. Aves acuáticas" del Plan Director de la Red Natura 2000 (contenido en apartados anteriores del presente documento), en esta ZAI serán de aplicación las siguientes medidas de conservación:

e.1 (R) Se consideran incompatibles las nuevas extracciones de áridos, y se tomarán las medidas necesarias para evitar la destrucción de la vegetación que de forma natural ha aparecido en las antiguas extracciones presentes en esta ZAI y, en aquellos tramos sin vegetación, se fomentará su revegetación.

4.1.3. Zonas de Interés (ZI)

- a. En la dehesa cercana a la charca de Casas de Hito se han detectado altos índices de mortalidad de árboles. Es necesario analizar las causas que han provocado esta situación y que podrían estar relacionadas con el encharcamiento derivado de una inadecuada impermeabilización de las paredes de la charca, así como iniciar programas de densificación para evitar la desaparición del arbolado.

Para el resto de zonas no se establecen medidas de conservación adicionales a las establecidas en el Plan Director y en el epígrafe 3.2 del presente Plan de Gestión.

4.1.4. Zonas de Uso General (ZUG)

No se establecen medidas de conservación adicionales a las establecidas en el Plan Director y en el epígrafe 3.2 del presente Plan de Gestión.

4.2. Medidas de conservación relativas a todo el ámbito territorial del Plan de Gestión

- a. (A) Se desarrollarán acuerdos de colaboración con los propietarios de fincas dentro del espacio, y preferentemente en las ZIP y ZAI zonificadas bajo esta categoría por la presencia de aves esteparias, para la sustitución de cerramientos con alambre de espino por alambre liso, y a su vez señalizado.
- b. (R) Durante el ejercicio de la pesca no se arrojarán o verterán a las aguas e inmediaciones, basuras o desperdicios, así como residuos sólidos o líquidos, actos sancionables por la Ley 11/2010, de 16 de noviembre, de pesca y acuicultura en Extremadura.
- c. (A) Se contemplará la instalación de sistemas de recogida selectiva de residuos en los puntos más conflictivos. Dotando de las infraestructuras necesarias y estableciendo las medidas oportunas para mantener el espacio limpio, libre de basuras, y los equipamientos en buen estado de conservación.
- d. (D) Se desarrollarán acuerdos de colaboración con los propietarios de edificaciones ubicadas en el interior del espacio, y que alberguen colonias de cernícalo primilla, con el fin de compatibilizar el mantenimiento y arreglo de los edificios, con la conservación y fomento de esta especie, mediante la colocación de tejas y nidales específicos para tal efecto.
- e. (D) Se promoverán acuerdos de colaboración con propietarios de fincas para la creación de primillares que se ubicarán preferentemente en los conjuntos de edificaciones (cortijos, casas de labor,...) o sus proximidades.
- f. Para minimizar los riesgos de mortalidad de todas las especies, y en concreto del galápago leproso, se deberán tomar medidas que permitan la salida del canal de las especies que caigan en él, así como medidas que impidan su caída. Para facilitar la salida se construirán rampas cada 500 metros que lleguen al fondo del canal, con una inclinación inferior a 30° y solera rugosa. Entre las medidas encaminadas a impedir que caigan animales al canal, se contemplará la construcción de barreras longitudinales en los bordes del canal con una altura mínima de 40cm, y

conjuntamente se instalarán pasos de fauna elevados que atenúen el efecto barrera. Para el diseño e implantación de estas medidas se trabajará conjuntamente con la Confederación Hidrográfica del Guadiana.

g. (A) Se desarrollarán trabajos que permitan mejorar la información y determinar el estado de conservación de las especies claves en el espacio.

Preferentemente se desarrollarán los siguientes trabajos:

1. Mejorar el conocimiento sobre la distribución, el tamaño poblacional y el uso del territorio de las poblaciones de avutarda, sisón, ganga ortega, ganga ibérica, alcaraván, y morito .
2. Realizar estudios específicos para conocer el uso del hábitat (zonas de alimentación) de las aves que utilizan el embalse como zona de descanso o de reproducción y áreas del entorno como zonas de alimentación.
3. Inventario exhaustivo de las colonias existentes de cernícalo primilla y carraca

h. (A) Se implantará un Plan de Seguimiento a largo plazo que permita valorar la evolución de los *elementos clave* presentes en este espacio.

**Dirección General de Medio Ambiente
Servicio de Conservación de la Naturaleza
y Áreas Protegidas**

Avda. Luis Ramallo, s/n - 06800 MÉRIDA
Tfno: 924 930097 - Fax: 924 003356
dgma.adrmaye@gobex.es
www.extremambiente.gobex.es



UNIÓN EUROPEA

Fondo Europeo Agrícola de Desarrollo Rural:
Europa invierte en las zonas rurales



GOBIERNO DE EXTREMADURA