

**III****OTRAS RESOLUCIONES****CONSEJERÍA DE AGRICULTURA, GANADERÍA Y DESARROLLO SOSTENIBLE**

RESOLUCIÓN de 25 de junio de 2025, de la Dirección General de Sostenibilidad, por la que se formula declaración de impacto ambiental del proyecto de puesta en riego por goteo de 17,79 ha de viña en el paraje de "Lebronas", ubicada en las parcelas 113, 267, 80 y 278, del polígono 5, del término municipal de Santa Marta (Badajoz). Expte.: IA23/0674. (2025062645)

El proyecto de puesta en riego por goteo de 17,79 hectáreas de viña en el paraje de "Lebronas" ubicada en las parcelas 113, 267, 80 y 278, del polígono 5, del término municipal de Santa Marta (Badajoz), pertenece al grupo 1 "Silvicultura, agricultura, ganadería y acuicultura" epígrafe b) "Proyectos de gestión o transformación de regadío con inclusión de proyectos de avenamientos de terrenos, cuando afecten a una superficie mayor a 100 ha o de 10 ha cuando se desarrollen en Espacios Naturales Protegidos, Red Natura 2000 y Áreas protegidas por instrumentos internacionales, según la regulación de la Ley 42/2007, de 13 de diciembre, del Patrimonio Natural y de la Biodiversidad" del anexo IV de la Ley 16/2015, de 23 de abril, de protección ambiental de la Comunidad Autónoma de Extremadura. En dicha normativa se establece la obligación de formular declaración de impacto ambiental, con carácter previo a la resolución administrativa que se adopte para la realización, o en su caso, autorización de las obras, instalaciones o actividades comprendidas en el citado anexo.

Es órgano competente para la formulación de la declaración de impacto ambiental relativo al proyecto, la Dirección General de Sostenibilidad de la Consejería de Agricultura, Ganadería y Desarrollo Sostenible de conformidad con lo dispuesto en el artículo 7.1.d) del Decreto 233/2023, de 12 de septiembre, por el que se establece la estructura orgánica de la Consejería de Agricultura, Ganadería y Desarrollo Sostenible y se modifica el Decreto 77/2023, de 21 de julio, por el que se establece la estructura orgánica básica de la Administración de la Comunidad Autónoma de Extremadura.

La presente declaración de impacto ambiental analiza los principales elementos considerados en la evaluación ambiental practicada: el estudio de impacto ambiental (en adelante, EsIA) y el resultado de la información pública y de las consultas efectuadas.

A. Identificación del promotor, del órgano sustantivo y descripción del proyecto.

A.1. Promotor y órgano sustantivo del proyecto.

La promotora del proyecto para la puesta en riego por goteo de 17,79 hectáreas de viña en el paraje de "Lebronas" ubicada en las parcelas 113, 267, 80 y 278, del polígono 5, del término municipal de Santa Marta (Badajoz), es Fernando Cortés Baquero.

La autorización administrativa para la concesión de aguas para riego corresponde a la Confederación Hidrográfica del Guadiana.

Por otra parte, a la Dirección General de Infraestructuras Rurales, Patrimonio y Tauro-maquia de la Consejería de Gestión Forestal y Mundo Rural de la Junta de Extremadura, le corresponde la planificación de los recursos hidráulicos con interés agrario, dentro del ámbito de las competencias propio de la Comunidad Autónoma. También las competencias derivadas de la aplicación de la Ley 6/2015, de 24 de marzo, Agraria de Extremadura, en relación con las actuaciones en materia de regadíos.

A.2. Localización y descripción del proyecto.

La zona de actuación se ubica en la finca "Lebronas", localizada en las parcelas 113, 267, 80 y 278, del polígono 5, del término municipal de Santa Marta (Badajoz), con acceso a la finca a través de la carretera BA-127 dirección de Villalba de los Barros a corte de Peleas tras recorrer 11 km encontramos en el margen derecho un camino de tierra bien conservado y tras discurrir por dicho camino unos 925 m llegamos a las parcelas objeto de este estudio a ambos lados del camino.

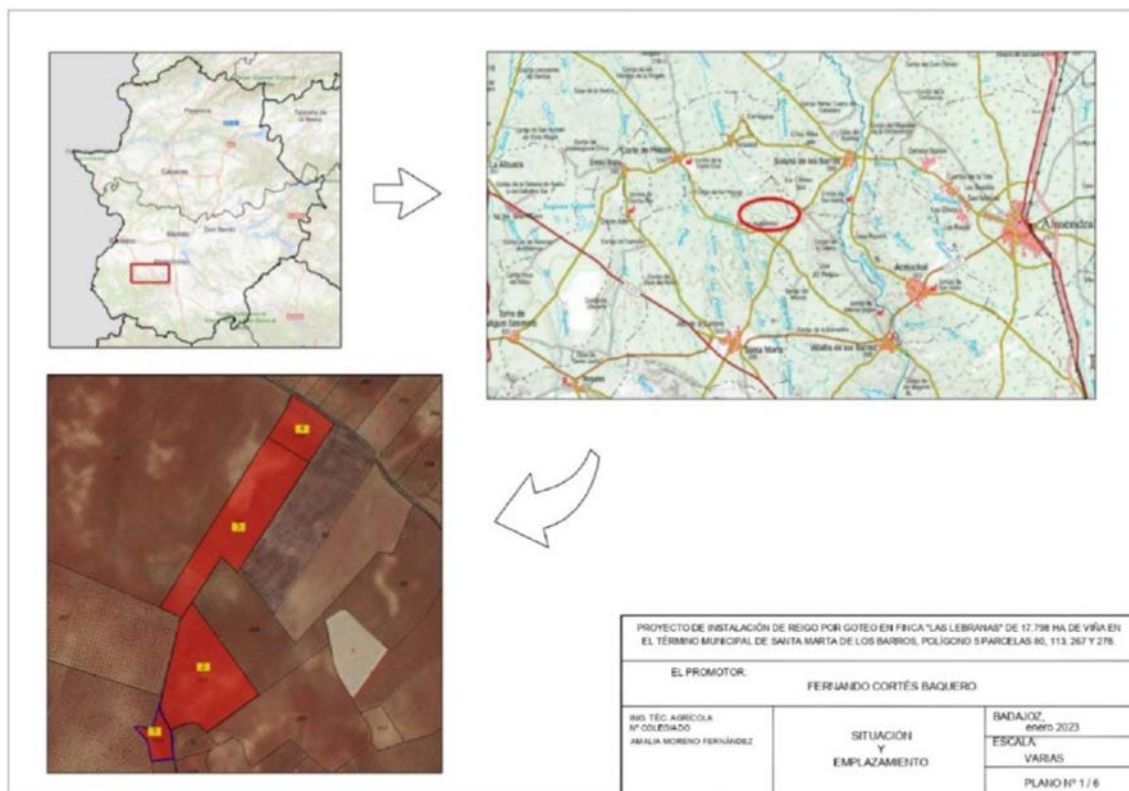

Plano 1. Localización zona de actuación. (Fuente EsIA)

Las actuaciones finalmente proyectadas tras el proceso de evaluación, objeto de la presente declaración de impacto ambiental, son las siguientes:

La finca "Lebronas" cuenta con una superficie total que asciende a 17,79 ha, de las cuales componen la superficie total viñedos ya establecidos, que se distribuyen en los distintos sectores de riego como sigue:

Nº Sector	Superficie (HAS)	Parcela Catastral	Variiedad
S1	2,012	Santa Marta pol 5 Parc 113 recintos 1,12,13 Santa Marta pol 5 Parc 80 recintos 4,5	Viña Cayetana
S2	3,47	Santa Marta pol 5 Parc 267 recintos 1,13	Viña Cayetana y Beba
S3	3,47	Santa Marta pol 5 Parc 267 recintos 1,13	Viña Cayetana y Beba
S4	2,3122	Santa Marta pol 5 Parc 278 recinto1,2,3	Viña Macabeo y Cencibel
S5	3,3112	Santa Marta pol 5 Parc 80 recinto 2	Viña Macabeo y Cencibel
S6	3,3112	Santa Marta pol 5 Parc 80 recinto 2	Viña Cayetana

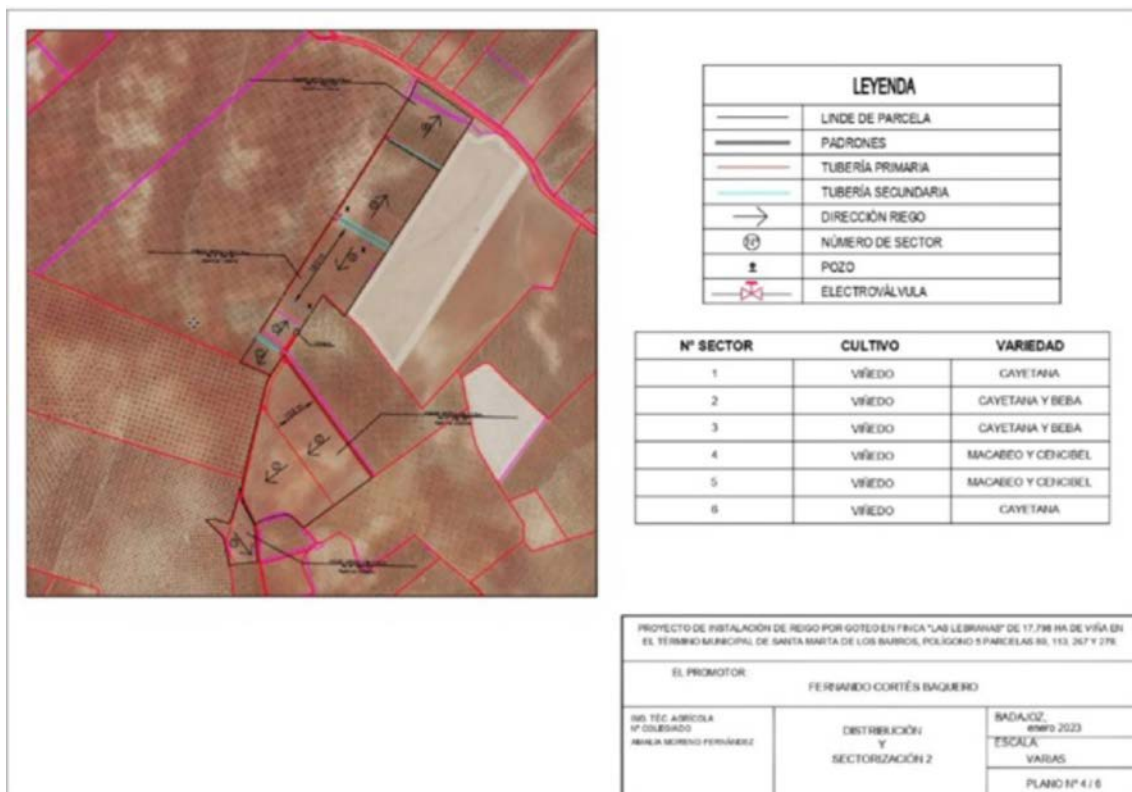

Plano 2. Sectorización y distribución de cultivos (Fuente: Estudio de Impacto Ambiental).

El objetivo del proyecto es legalizar la transformación a regadío, habiendo solicitado la preceptiva concesión de aguas para riego al Órgano de cuenca correspondiente (Confederación Hidrográfica del Guadiana) en el año 2012, la cual se tramita con número de expediente 488/2012 (CAS 10/12).

A continuación, se describen las instalaciones existentes:

1. Captaciones.

El agua disponible para el riego de la finca procede de un total de tres pozos de sondeo. Las características de estas captaciones son las siguientes:

Características de la Extracción de agua Subterráneas	
Toma	Pozos sondeo
Longitud – anchura	180 mm.
Profundidad (m)	65
Bomba vertical sumergida (Cv)	55
Caudal de aforo (l/sg)	4,0
Caudal máximo instantáneo (l/sg)	3,7
Volumen total extraído (m³/año)	30.216,11
Situación	POL 5 PARC 80
Coordenadas ETRS 89 HUSO 29. POZOS	
SONDEO 1	X= 708.147 Y=4.285.540
SONDEO 2	X= 708.277 Y= 4.285.827
SONDEO 3	X= 708.275 Y= 4.285.742

2. Red de tuberías de riego.

Se pretende describir el paso de conducción de tubería a través de la parcela 80 a la 267 y cruza a la 113 por el camino Las Lebronas por un solo punto de cruce. En dicho punto lo corta para llevar agua desde la parcela 80 del polígono 5 perteneciente al término de Santa Marta, a las parcelas 113 del mismo polígono y término. El cruce de las tuberías se realizará mediante una excavación en el camino a una profundidad por debajo de 1 metro y posteriormente se tapa para que vuelva a su estado inicial.



Las tuberías de conducción se proyectan en PVC de diámetro de 90, 75 mm y 6 atm de presión de servicio, de las que, mediante collarines de toma o T, pasa el agua a través de los cabezales (siempre provistos de válvula y reguladores de presión en los puntos que lo requieran), a las tuberías secundarias.

Las tuberías secundarias se proyectan en PVC de diámetro de 63mm y 6 atm y tuberías de presión de servicio de PE/6atm baja densidad, en diámetros de 50 mm, en las cuales y mediante tomas de ramal (las tomas de ramal se colocarán una para cada tubería terciaria, por lo que no se colocarán T en las salidas), pasa el agua a las tuberías terciarias.

Las tuberías terciarias o portagoteros irán en superficie, se proyectan en PE con diámetros 16 mm, con gotero integrado autocompensante de 1,6 l/h en los sectores de viñedo.

Las conexiones de las tuberías terciarias se realizarán mediante una tubería ciega (latiguillo) y el tapado se ejecuta de forma que estas queden perfectamente verticales y sin que quede forzada la conexión.

La excavación en zanja necesaria para la colocación de las tuberías es de 0,50 m de anchura y una vez colocada la tubería, el terreno vuelve a su situación inicial.

Las tuberías se entierran a una profundidad tal que, desde la generatriz superior del tubo hasta la superficie, haya al menos un metro de tierra

3. Instalaciones auxiliares.

Las bombas de potencia 7,5, 4 y 1,5 cv. están sumergidas a una profundidad de 55 m salvando una altura manométrica de 60 mca. El cabezal de riego está formado por un programador capaz de arrancar y parar el grupo electrógeno, bomba de riego, conectar y desconectar la bomba inyectora de abono e impulsar los agitadores. Un cuadro general eléctrico de mando y protección para las dos electrobombas y bomba de abonado. Un filtro de malla centrifugadora de 3" con limpieza semiautomática y capacidad de filtración de 25 m³/hora. Además, manómetros, ventosas, válvulas de retención, etc.

La fuente de alimentación eléctrica es a partir de un grupo electrógeno de 30 kva que alimenta a todo el sistema de riego que posee el promotor. La caseta se ubicará en la parcela 80 del polígono 5 en el término municipal de Santa Marta como se indica en el plano de distribución del riego.

También tendrán elementos como manómetro, electroválvulas, caudalímetro, presostato y válvulas de mariposa. En la caseta se situará el cabezal de riego que estará for-



mado válvula de compuerta, clapetas, codos de PE, válvulas de aliviaderos y ventosas automáticas. El cabezal de riego constará de tuberías de PVC, manómetro, hidrociclón, válvulas de esfera en PVC, tanques para abonado con agitador, bomba dosificadora de fertirrigación, filtro de malla, electroválvulas, programador de riego, depósito para el gasóleo, etc.

En cuanto a la fase de explotación, se realiza un estudio de las necesidades hídricas del cultivo, y se indica que se aplicarán riegos deficitarios atendiendo a las necesidades del cultivo según los cálculos de evapotranspiración potencial, durante 4 horas al día (excepto el domingo que no se riega) cada sector, en 5 meses al año, con un consumo anual total de agua de 30.216.110 m³.

B. Resumen del resultado del trámite de información pública y consultas a las Administraciones públicas afectadas y a las personas interesadas.

B.1. Trámite de información pública.

Según lo establecido en el artículo 66 de la Ley 16/2015, de 23 de abril, de protección ambiental de la Comunidad Autónoma de Extremadura, la Dirección General de Sostenibilidad, como órgano ambiental, realizó la información pública del EsIA mediante anuncio que se publicó en el DOE n.º 216, de 10 de noviembre de 2023, no habiéndose recibido alegaciones durante este trámite.

B.2. Trámite de consultas a las Administraciones Públicas.

Dando cumplimiento a lo establecido en el artículo 67 de la Ley 16/2015, de 23 de abril, de protección ambiental de la Comunidad Autónoma de Extremadura, la Dirección General de Sostenibilidad, simultáneamente al trámite de información pública, consultó a las Administraciones Públicas afectadas. Las consultas realizadas se relacionan en la tabla adjunta. Se han señalado con una "X" aquellas Administraciones Públicas que han emitido informe en respuesta a dichas consultas.

Relación de consultados	Respuestas
Servicio de Conservación de la Naturaleza y Áreas Protegidas. Dirección General de Sostenibilidad	X
Dirección General de Bibliotecas, Archivos y Patrimonio Cultural	X
Confederación Hidrográfica del Guadiana	X
Ayuntamiento de Santa Marta	-



Relación de consultados	Respuestas
Servicio de Ordenación del Territorio. Dirección General de Urbanismo y Ordenación del Territorio	X
Servicio de Urbanismo. Dirección General de Urbanismo y Ordenación del Territorio	X
Servicio de Regadíos. Secretaría General de Población y Desarrollo Rural	X
Servicio de Ordenación y Gestión Forestal Dirección General de Gestión Forestal, Caza y Pesca	X
Servicio de Infraestructuras del Medio Rural Dirección General de Infraestructuras Rurales, Patrimonio y Tauromaquia	X

A continuación, se resumen los aspectos ambientales más significativos contenidos en los informes recibidos.

1. Con fecha 22 de octubre de 2023, la Dirección General de Bibliotecas, Archivos y Patrimonio Cultural remite informe emitido desde el Servicio de Patrimonio Cultural y Archivos Históricos, el cual indica que no se ha recibido en esa Dirección General por parte del equipo redactor del EsIA consultas sobre los posibles valores patrimoniales existentes en el área de afección del proyecto, añadiendo que el EsIA no contiene ninguna valoración ni análisis sobre el Patrimonio Cultural que pudiera verse afectado por la implantación y continua que, dado lo expuesto, el EsIA no identifica posibles impactos potenciales del proyecto.

En este sentido, recomienda que dada la amplitud de la explotación y de cara a caracterizar posibles afecciones del proyecto sobre el patrimonio arqueológico no detectado en superficie que pudiera verse afectado durante el transcurso de las obras, se deberán llevar a cabo una serie de medidas preventivas, con carácter previo a la ejecución de las obras.

Concluye el informe, condicionando a la ejecución del proyecto, al estricto cumplimiento de las medidas preventivas indicadas (las cuales han sido incorporadas a la presente resolución) y a la asunción de estas por parte de la entidad promotora.

2. Con fecha 21 de diciembre de 2023, el Servicio de Ordenación del Territorio de la Dirección General de Urbanismo y Ordenación del Territorio emite informe en el que se indica que no se detecta afección sobre el planteamiento territorial vigente de Extremadura.



Asimismo, indica que no se detecta afección significativa sobre el medio ambiente distinto a los ya evaluados en el estudio ambiental del Proyecto.

3. Con fecha 30 de abril de 2024, el Servicio de Conservación de la Naturaleza y Áreas Protegidas de la Dirección General de Sostenibilidad, emite informe de Afección a Red Natura 2000, con la consideración de informe de evaluación de las repercusiones que pueda producir un determinado proyecto, actuación, plan o programa directa o indirectamente sobre uno o varios espacios de la Red Natura 2000, y en concreto sobre los hábitats o especies que hayan motivado su designación o declaración, atendiendo a lo dispuesto en el art. 6 de la Directiva 92/43/CEE del Consejo, de 21 de mayo de 1992, relativa a la conservación de los hábitats naturales y de la fauna y flora silvestres, y en base al Decreto 110/2015, de 19 de mayo, por el que se regula la Red Ecológica Europea Natura 2000 en Extremadura e informe de afección a biodiversidad, como valoración ambiental de proyectos, actividades, planes y programas en lo relativo a especies protegidas y hábitats protegidos fuera de la Red de Áreas Protegidas de Extremadura, conforme a lo establecido en los Planes de recuperación, conservación del hábitat y conservación de determinadas especies de flora y fauna vigentes en la Comunidad Autónoma de Extremadura, a lo establecido en la Ley 42/2007, de 13 de diciembre, del Patrimonio Natural y de la Biodiversidad, y atendiendo a los objetivos de la Directiva 92/43/CEE del Consejo, de 21 de mayo de 1992, relativa a la conservación de los hábitats naturales y de la fauna y flora silvestres y en la Directiva 2009/147/CE del Parlamento Europeo y del Consejo, de 30 de noviembre de 2009, relativa a la conservación de las aves silvestres (CN 24/0776).

Tras describir las áreas protegidas y los valores naturales protegidos dentro del área de influencia del proyecto de referencia, y realizar un análisis y valoración ambiental de la actividad, concluye informando favorablemente la actividad solicitada, ya que no es susceptible de afectar de forma apreciable a los lugares incluidos en la Red Natura 2000, ni se prevén afecciones significativas sobre especies o hábitats protegidos, siempre que se cumplan las medidas indicadas en el informe, las cuales han sido incorporadas a la presente resolución.

4. La Confederación Hidrográfica del Guadiana, a través de la Comisaría de Aguas, remite informe con fecha 28 de noviembre de 2023, respecto a la afección al régimen y aprovechamiento de las aguas continentales o a los usos permitidos en terrenos de Dominio Público Hidráulico (DPH) y en sus zonas de servidumbre y policía así como a la existencia o inexistencia de recursos hídricos suficientes para satisfacer nuevas demandas hídricas, en el que hacen las siguientes indicaciones en el ámbito de sus competencias:



4.1. Cauces, zona de servidumbre, zona de policía: Por el interior de la zona de riego discurren los cauces del arroyo Bernardo y de un arroyo tributario del arroyo de Gardina, que constituyen el DPH del Estado, definido en el artículo 2 del texto refundido de la Ley de Aguas (TRLA), aprobado por el Real Decreto Legislativo 1/2001, de 20 de julio.

4.2. Consumo de agua: Según los datos obrantes en ese organismo, el promotor solicitó, con fecha 18/04/2022, una concesión de aguas subterráneas, la cual se tramita con n.º de expediente 488/2012 (CAS 10/12), para riego de 17,79 ha de viñedo en las parcelas 113, 267, 80 y 278 del polígono 5 del término municipal de Santa Marta (Badajoz), a partir de seis captaciones de aguas subterráneas ubicadas en la parcela 80 del citado polígono y término municipal. El volumen en tramitación es de 30.239 m³/año, indicándose que, en cualquier caso, se estaría a lo dispuesto en la correspondiente resolución sobre la tramitación de la solicitud de concesión de aguas subterráneas. Incorpora, respecto al consumo de agua, medidas para controlar los volúmenes de agua captados realmente, que han sido incorporadas a la presente resolución.

4.3. Vertidos al DPH: La actuación no conlleva vertidos al DPH del Estado, salvo los correspondientes retornos de riego.

4.4. Existencia o inexistencia de recursos suficientes para satisfacer nuevas demandas hídricas: La Oficina de Planificación Hidrológica (OPH) de ese Organismo de cuenca, con fecha 18/03/2013, informó que, la solicitud se considera compatible con Plan Hidrológico. Con fechas 30/09/2016 y 21/03/2023 la OPH se ratificó en el informe anterior. Por tanto, de acuerdo a lo indicado en el artículo 25.4 del TRLA, se informa que existirían recursos hídricos suficientes para el otorgamiento de la concesión solicitada, indicándose que, en cualquier caso, se estaría a lo dispuesto en la correspondiente resolución del procedimiento de concesión (expediente 488/2012 (CAS 10/12)).

El contenido de estos informes ha sido considerado en el análisis técnico del expediente a la hora de formular a la presente resolución.

El tratamiento del promotor a los mismos se ha integrado en el apartado C. "Resumen del análisis técnico del expediente" de esta resolución.

Al respecto de lo apuntado por el Servicio de Conservación de la Naturaleza y Áreas Protegidas respecto a las alternativas analizadas, el promotor incorpora en la versión definitiva del EsIA las alternativas incluidas en Apartado C.1 Análisis ambiental para la selección de alternativas de la presente resolución.



5. Con fecha 30 de enero de 2024 el Servicio de Urbanismo de la Dirección General de Urbanismo y Ordenación del Territorio emite informe en que se indica que en el término municipal de Santa Marta se encuentra actualmente vigente el Plan General Municipal aprobado definitivamente por Resolución de 30 de junio de 2016, de la Comisión de Urbanismo y Ordenación del Territorio de Extremadura, publicado en el DOE n.º 248 de 29 de diciembre de 2016, correspondiendo al municipio de Santa Marta realizar el control de legalidad de las actuaciones, mediante el procedimiento administrativo de control previo o posterior que en su caso corresponda, comprobando su adecuación a las normas de planeamiento y al resto de legislación aplicable.
6. Con fecha 4 de diciembre de 2023 el Servicio de Regadíos de la Secretaría General de Población y Desarrollo Rural emite informe en el que se indica que el proyecto presentado cumple con las exigencias mínimas en cuanto a aptitud agronómica, consumos de agua y viabilidad económica de la transformación. No obstante, es el Organismo de Cuenca el competente para autorizar la concesión solicitada de aguas públicas subterráneas de 3.99l/s (caudal máximo instantáneo), con destino a riego por goteo de viña en las parcelas n.º 80, 113, 267 y 278 del polígono 5 del término municipal de Santa Marta de los Barros (Badajoz), con una superficie de 17,79 hectáreas y una dotación de 1.500m³/ha año y volumen anual de 25.767.15m³.
7. Con fecha 30 de enero de 2024, el Servicio de Ordenación y Gestión Forestal de la Dirección General de Gestión Forestal, Caza y Pesca emite un informe en el que se indica que las ortofotos históricas confirman que se trata de parcelas dedicadas al cultivo agrícola (permanente) desde hace tiempo, sin presencia de vegetación forestal, por lo que la afección forestal de la puesta en riego es mínima y se informa favorablemente.
8. Con fecha 15 de noviembre de 2023, el Servicio de Infraestructuras del Medio Rural de la Dirección General de Infraestructuras Rurales, Patrimonio y Tauromaquia, emite un informe que indica que el "Proyecto de puesta en riego de 17,798 ha de viña a ubicar en el polígono 5 parcelas 113, 267, 80 y 278 del término municipal de Santa Marta (Badajoz)", no afecta a ninguna de las Vías Pecuarias clasificadas en el citado término municipal.

B.3. Trámite de consultas a las personas interesadas.

Dando cumplimiento a lo establecido en el artículo 67 de la Ley 16/2015, de 23 de abril, de protección ambiental de la Comunidad Autónoma de Extremadura, la Dirección General de Sostenibilidad, además de a las Administraciones Públicas afectadas, también consultó a las personas, físicas o jurídicas, públicas o privadas, interesadas o vinculadas con el medio ambiente. Las consultas realizadas se relacionan en la tabla adjunta, no habiéndose recibido alegaciones durante este trámite.



Relación de consultados	Respuestas
Ecologistas en Acción	-
Ecologistas Extremadura	-
Sociedad Española de Ornitología (SEO/Birdlife)	-
Asociación para la Defensa de la Naturaleza y de los Recursos de Extremadura (ADENEX)	-
Fundación Naturaleza y Hombre	-
AMUS	-
Greenpeace	-

C. Resumen del análisis técnico del expediente.

Con fecha 22 de mayo de 2024, la Dirección General de Sostenibilidad remite al promotor el resultado de las alegaciones y respuestas recibidas como resultado del trámite de información pública y consultas a las Administraciones Públicas afectadas y personas interesadas, en cumplimiento del artículo 68 de la Ley 16/2015, de 23 de abril, de protección ambiental de la Comunidad Autónoma de Extremadura, para su consideración, en su caso, en la nueva versión del proyecto y en el estudio de impacto ambiental.

Con fecha 19 de marzo de 2025, el promotor remite una nueva versión del estudio de impacto ambiental en cumplimiento con el artículo 69 de la Ley 16/2015 de 23 de abril, de protección ambiental de la Comunidad Autónoma de Extremadura.

Desde la Dirección General de Sostenibilidad, una vez completado formalmente el expediente de impacto ambiental, se inicia el análisis técnico del mismo conforme al artículo 70 de la precitada ley.

En el análisis se determina que el promotor ha tenido debidamente en cuenta los informes de las Administraciones Públicas afectadas recibidos, incorporando en la versión definitiva del EsIA cada una de las medidas propuestas en los informes.

Revisada la versión definitiva del EsIA y los informes emitidos y alegaciones formuladas al proyecto de referencia, con toda la información hasta aquí recabada se elabora la presente resolución.

C.1. Análisis ambiental para la selección de alternativas.

En la versión definitiva del EsIA se incluye un análisis de alternativas, el cual se resume a continuación:

1. Alternativa 1: Viñedo. El viñedo es un cultivo muy extendido en la zona, ya que el vino que aquí se produce es muy reconocido y su demanda no ha parado de crecer, generando gran cantidad de puestos de trabajo, beneficio económico e impulso para la principal industria (que es la agroindustrial) de la región. Habrá distintas alternativas en cuanto al viñedo:

- Alternativa 1.1. Viñedo tradicional-intensivo de secano. Consiste en mantener la situación inicial. Tiene todas las bondades expuestas para el viñedo, pero tiene la desventaja de que la productividad es muy limitada. No es una alternativa negativa, pero puede mejorarse con riegos si es posible (aumenta la productividad en gran medida).
- Alternativa 1.2. Viñedo súper intensivo (espaldera). Consistiría en establecer viñas súper intensivos en espaldera, añadiendo más cepas a las plantaciones actuales. Estos cultivos tienen una gran productividad, y este es el mejor argumento a su favor. En contra tenemos dos grandes argumentos: el primero es el elevado impacto que genera en relación con el cultivo actual debido a su gran intensificación y a su gran afección al entorno en el que se ubica (necesitan también entubado, postes...); el segundo es que necesita de una gran dotación hídrica de la cual podría no disponerse, además de fertilizantes, fitosanitario etc. Por todo ello es una alternativa a desechar.
- Alternativa 1.3. Viñedo tradicional-intensivo de regadío. Consiste en mantener el viñedo existente con transformación en regadío. Esta alternativa dispondría de todas las ventajas anteriores con una producción sería incluso el doble que la producción en secano. Esta alternativa sería posible gracias a las aguas que se extraen de los sondeos a las cuales no se les podría dar un uso más eficiente que es el que se plantea: se trata de un cultivo que permite grandes producciones con dotaciones hídricas bajas y que aguanta bien las temperaturas estivales sin mermar la producción gracias a estas limitadas aportaciones de agua. Además, el riego a desarrollar será por goteo, sistema basado en que la mayoría de las tuberías van enterradas por lo que su presencia no se percibe (excepto en el caso de las líneas portagoteros, las cuales son de sólo de 16 mm de diámetro y por tanto muy discretas). Otras de las muchas ventajas de este sistema de riego son: enorme ahorro de hídrico, automatización, homogeneidad, ahorro de mano de obra, ahorro energético etc. Por todo ello esta es la alternativa que se selecciona: grandes producciones, mínima afección medio ambiente y aprovechamiento de recursos.

2. Alternativa 2: Establecimiento de otro cultivo. Consistiría en establecer otro cultivo diferente al viñedo. Podría contemplarse el almendro, que también tiene demanda en la zona, al igual que ocurre con el pistacho y otros similares; además podrían contemplarse hortícolas, las cuales están muy extendidas en las zonas de regadío de nuestras vegas. Se trataría en todos los casos de cultivos con necesidades hídricas superiores a la vid, con nula tolerancia a la falta de agua, y cuya rentabilidad en la zona sería menor, generando además siempre más impacto que el viñedo existente, ya que este está perfectamente adaptado al entorno debido a las numerosas plantaciones de esta naturaleza. Señalar también que se trata de cultivos menos conocidos tanto para el titular como para los trabajadores agrícolas de la zona, y que habría que retirar los cultivos existentes.
3. Alternativa 3: En esta alternativa también entraría el establecimiento de tierras arables de secano. Esta alternativa supone un gran límite en los beneficios de la explotación, ya que se trata de tierras con capacidad muy baja para este tipo de cultivos (las producciones medias en estos suelos rondan los 1500 kg de grano por hectárea, generándose unos ingresos que casi no alcanzan a los costes), señalando además que se trata de un cultivo con producción muy irregular. Además, habría que eliminar los viñedos ya establecidos. Establecimiento de cultivos anuales.
4. Justificación de la alternativa seleccionada.

Tras realizar un análisis multicriterio de alternativas basado en los factores ambientales impactados en fase de ejecución y producción, se elige finalmente la Alternativa 1, debido a todas las ventajas que ofrece. Además, su impacto global es menor que el resto y a la vez permite una buena rentabilidad, obteniéndose por ello un perfecto equilibrio calidad-rentabilidad-protección ambiental.

C.2 Impactos más significativos del proyecto.

A continuación, se resume el impacto potencial de la realización del proyecto sobre los principales factores ambientales de su ámbito de afección:

C.2.1. Red Natura 2000, Áreas Protegidas, fauna, flora, vegetación y hábitats.

La actividad solicitada se localiza dentro de la Red Natura 2000 y de otras Áreas Protegidas ZEPA "Llanos y Complejo Lagunar de la Albuera".

Los valores naturales reconocidos en los Planes de Gestión de los espacios Natura 2000 y/o en la Ley 42/2007, de 13 de diciembre, del Patrimonio Natural y de la Biodiversidad son: Área de campeo y/o alimentación de la comunidad de aves esteparias protegidas por las cuales se declaró la ZEPA.

En su informe, el Servicio de Conservación de la Naturaleza y Áreas Protegidas indica que el desarrollo de esta actividad no supone ninguna afección a estas especies al no haber datos de la presencia de las mismas.

En cuanto a la flora, cabe indicar que no existe vegetación natural en el interior de las parcelas, y que los cultivos están implantados desde hace años con dedicación a agricultura de secano y ganadería, habiéndose hecho desaparecer su composición primigenia.

La presente evaluación ambiental ha tenido en cuenta lo indicado por el órgano competente en la protección de especies protegidas en la Comunidad Autónoma de Extremadura (Servicio de Conservación de la Naturaleza y Áreas Protegidas de la Dirección General de Sostenibilidad), el cual ha emitido informe de afección a la Red Natura 2000 y sobre la biodiversidad (CN24/0776), informando favorablemente la actividad solicitada, ya que no es susceptible de afectar de forma apreciable a los lugares incluidos en la Red Natura 2000, ni se prevén afecciones significativas sobre especies o hábitats protegidos, siempre que se cumplan las medidas indicadas, para las cuales el promotor ha manifestado su conformidad, y que han sido incluidas en el apartado D de la presente resolución.

C.2.2 Sistema hidrológico y calidad de las aguas.

El área de estudio se sitúa en la cuenca hidrográfica del Guadiana. Por el interior de la zona de riego discurren los cauces del arroyo Bernardo y de un arroyo tributario del arroyo de Garandina, que constituyen el DPH del Estado. Asimismo, parte de la superficie de riego se ubicaría en zona de policía de ambos.

En este sentido, según se indica en el informe emitido por parte de la Confederación Hidrográfica del Guadiana, cualquier obra o trabajo en la zona de policía de cauces (que incluye también la zona de servidumbre para uso público) precisará autorización administrativa que, en este caso, se tramitará juntamente con la oportuna concesión de aguas públicas.

Durante la fase de ejecución, se habrá producido un impacto sobre las masas de agua superficiales como consecuencia de la posibilidad de contaminación física por turbidez, debido al aumento en la concentración de sólidos en suspensión en el agua causada por el arrastre de elementos finos que quedan libres por las alteraciones del suelo, por los movimientos de tierra provocadas por la preparación del terreno y la apertura de zanjas para la instalación del sistema de riego y por el tráfico de la maquinaria. Debido al tiempo transcurrido desde la ejecución de las obras, estos efectos ya son inapreciables.

Asimismo, existe otra afección a los cauces públicos en los puntos en los que es necesario cruzar con las tuberías del sistema de riego. A este respecto, en el informe emitido por parte de la Confederación Hidrográfica del Guadiana, se realizan indicaciones constructivas, y se señala que los ríos y arroyos funcionan como corredores ecológicos y de biodiversidad, por lo que siempre se debe respetar su continuidad, tanto lateral como longitudinal, de acuerdo con el artículo 126.bis del Reglamento del DPH.

En el EsIA se incluye un apartado específico sobre la evaluación de las repercusiones a largo plazo sobre los elementos de calidad que definen el estado o potencial de las masas de agua afectadas por el proyecto. Derivado de este apartado se concluye:

1. Modificación hidromorfológica en las masas de aguas superficiales; se indica en el EsIA que, dada las características de los suelos de las parcelas y las dotaciones de riego, no se considera que puedan aparecer aguas excedentarias que puedan acabar en la red de drenaje natural del terreno y favorecer, en última instancia, la contaminación de aguas superficiales por efecto del arrastre de los agroquímicos utilizados en los cultivos.
2. Modificación hidromorfológica en las masas de aguas subterráneas; El EsIA se apoya en el informe favorable de la Oficina de Planificación Hidrológica para justificar que no existe afección negativa que genera el proyecto sobre la MASb.

Las captaciones de las que se abastece el proyecto detraen el agua de la masa de aguas subterráneas "Tierra de Barros". Esta masa de agua subterránea es declarada en riesgo de no alcanzar el buen estado cuantitativo y químico mediante anuncio en el BOE de fecha 17 de septiembre de 2015. El programa de actuación de la masa de agua subterránea Tierra de Barros se aprueba mediante anuncio de 10 de noviembre de 2021 (DOE n.º 222, jueves, 18 de noviembre de 2021), en el epígrafe 4.1. de este programa de actuación se indica lo siguiente: "No obstante, se podrán otorgar concesiones no contempladas en este apartado cuando hubieran sido solicitadas e informadas favorablemente por la Oficina de Planificación Hidrológica con carácter previo a la entrada en vigor de la declaración de riesgo de la masa de agua (18/09/2015), y contarán con informe favorable de ratificación de esa misma Oficina de acuerdo con la disposición transitoria segunda del Real Decreto 1/2016, de 8 de enero, por el que se aprueba la revisión del Plan Hidrológico de la parte española de la Demarcación Hidrográfica del Guadiana".

No obstante, corresponde a la Confederación Hidrográfica del Guadiana, velar por el cumplimiento de la planificación hidrológica, teniendo en cuenta que en todo caso se deberá actuar conforme a las directrices contenidas en la Directiva Marco del Agua (Di-



rectiva 2000/60/CE del Parlamento Europeo y del Consejo, de 23 de octubre de 2000, por la que se establece un marco comunitario de actuación en el ámbito de la política de aguas) y en concreto sobre los objetivos ambientales establecidos en ésta y en la correspondiente planificación hidrológica del Organismo de cuenca.

El agua necesaria para el riego en la fase de funcionamiento del proyecto proviene de tres captaciones, con un consumo anual total de agua de 30.222 m³.

En cualquier caso, se estaría a lo dispuesto en la correspondiente resolución del procedimiento de concesión (expediente 488/2012 (CAS 10/12)).

Cabe indicar que, al transformarse una nueva superficie en regadío, aumenta la probabilidad de que elementos contaminantes lleguen a alguna masa de agua, ya sean acuíferos o aguas superficiales. Entre ellos, se encuentran los insecticidas, plaguicidas y el aporte de nutrientes mediante fertilizaciones. Todos ellos cuando no los asumen la vegetación o la tierra son arrastrados por las aguas pluviales y de regadío a la red de drenaje natural. Según el informe emitido por la Confederación Hidrográfica del Guadiana, la actuación no conlleva vertidos al DPH del Estado, salvo los correspondientes retornos de riego.

El organismo de cuenca, podrá establecer, a la vista de la incidencia de los retornos de regadío en la consecución de los objetivos ambientales de las masas de agua, requisitos complementarios a los sistemas de control efectivo de los caudales de agua utilizados y retornados al DPH, que se integrarán, en su caso, en un plan de vigilancia específico para cada aprovechamiento. Dicho plan de vigilancia tendrá por objeto el control de los caudales de agua retornados y su calidad a partir de la realización de aforos directos o de la toma de muestras en las épocas que se considere representativas del aprovechamiento, todo ello certificado por una entidad colaboradora de la administración hidráulica.

Los titulares del derecho al uso privativo del agua para riego deberán elaborar el plan cuando así lo prevea el organismo de cuenca, de acuerdo con las indicaciones concretas que éste les notifique, así como adoptar las medidas necesarias para su puesta en práctica, comunicando cualquier incidencia que pudiera suceder relacionada con el objeto de control. Asimismo, las autoridades agrarias de las comunidades autónomas podrán imponer requisitos de control en materia de enriquecimiento por nutrientes y plaguicidas de las aguas tras su aprovechamiento, que podrán incluirse en dicho plan.

C.2.3 Geología y suelo.

Dado que los cultivos y el sistema de riego ya están implantados en las parcelas, los principales impactos ambientales generados sobre el suelo en la fase de ejecución del



proyecto se produjeron como consecuencia de los movimientos de tierra necesarios para la preparación del terreno y para llevar a cabo la ejecución de las zanjas para instalar la red de riego proyectada y sus elementos auxiliares, no modificando ni la textura ni las formas del terreno, no generando por tanto cambios considerables en el relieve de la zona de actuación.

En la construcción de la caseta se retirará una pequeña cantidad de tierra en la parcela 80 que se esparcirá en las inmediaciones y no afectará a la capa vegetal que pudiera existir.

Se realizará la extracción con cuidado de la capa de tierra vegetal a ocupar por la traza de la tubería, ya que podrían eliminarse en gran parte los nutrientes y elementos contenidos en él. La maquinaria pesada provoca a su paso la compactación del suelo. Esto repercute en la falta de aireación e impermeabilización del mismo, lo que influye muy negativamente en la vegetación. Para evitarlo se tomarán medidas preventivas, prohibiendo el paso de la maquinaria por fuera de los caminos establecidos a tal efecto.

La zona de actuación se encuentra en terrenos con pendientes por debajo del 10%, de forma que no es previsible que los movimientos de tierra hayan generado un incremento significativo del riesgo de aparición de fenómenos erosivos, y como consecuencia pérdidas de suelo fértil. No obstante, se proponen en la presente resolución una serie de medidas preventivas contra la posible pérdida de suelo.

Por otro lado, el buen mantenimiento y uso de la maquinaria controlará el riesgo de posibles vertidos de sustancias contaminantes.

La aplicación de fitosanitarios, en lo que respecta a sustancias agroquímicas, se regula conforme a lo establecido en el Código de Buenas Prácticas Agrarias en Extremadura. No se emplearán fitosanitarios de categoría toxicológica C, tanto para la fauna terrestre como para la acuática. Será obligatoria la tenencia del carné de manipulador de fitosanitarios para su aplicación. Se evitará la aplicación de dosis elevadas de abonos nitrogenados para evitar contaminación de nitritos y nitratos. En el apartado D de la presente resolución se incorporan una serie de medidas preventivas para mitigar los posibles impactos derivados de la utilización de estas sustancias.

C.2.4. Paisaje.

Dado que la transformación se encuentra ejecutada, y las parcelas del entorno tienen usos similares, el paisaje no ha sufrido una grave afección. Los cultivos existentes, ya se encuentran presentes de forma tradicional en las proximidades de la zona de actuación. Mediante la correcta aplicación de las medidas protectoras propuestas, se considera que la afección paisajística será compatible.



La actuación, en cualquier caso, no implicará la corta o eliminación de arbolado autóctono o el soterramiento de vegetación ribereña palustre.

C.2.5. Calidad del aire, ruido y contaminación lumínica.

La calidad del aire se habrá visto afectada durante la fase de construcción por la emisión de sólidos en suspensión (ceniza y polvo) de los trabajos de preparación del terreno (movimientos de tierras, construcción de zanjas, transporte y carga de materiales, etc.), por gases derivados de la combustión de motores (CO₂, SO₂, NO₂) y compuestos orgánicos volátiles derivados del uso de vehículos de obra y maquinaria, así como aumento de los niveles sonoros. Dado que están concluidas las obras esta afección ha desaparecido.

Durante la fase de funcionamiento, los elementos que pueden originar ruidos y emisiones de partículas serán los procedentes de la maquinaria que realice las labores culturales de los cultivos y el funcionamiento de los equipos de bombeo, teniendo estos una baja incidencia sobre el entorno.

C.2.6. Patrimonio arqueológico y dominio público.

En cuanto al patrimonio cultural, y de cara a caracterizar posibles afecciones del proyecto sobre el patrimonio arqueológico no detectado en superficie que pudiera verse afectado durante el transcurso de las obras, se establecen una serie de medidas que se incluyen en la presente resolución.

Con relación al dominio público hidráulico (DPH), como ya se ha indicado anteriormente, por el interior de la zona de riego discurren los cauces del arroyo Bernardo y de un arroyo tributario del arroyo de Garandina que constituyen el DPH del Estado, definido en el artículo 2 del texto refundido de la Ley de Aguas (TRLA), aprobado por el Real Decreto Legislativo 1/2001, de 20 de julio. Se establecen, así mismo, una serie de medidas a este respecto, que se incluyen en la presente resolución.

De otra parte, en cuanto a la afección de vías pecuarias, se informa que no afecta a ninguna.

C.2.7. Consumo de recursos y cambio climático.

El principal recurso natural consumido como consecuencia de la transformación a regadío pretendida es el agua, que proviene de tres captaciones existentes, con un consumo anual total de 30.222 m³.

Como ya se ha indicado en el anterior apartado C.2.2 Sistema hidrológico y calidad de las aguas, la Confederación Hidrográfica del Guadiana en su informe estima que existen recursos hídricos suficientes para el otorgamiento de la concesión solicitada y sería compatible con la Planificación Hidrológica.

En cualquier caso, se estaría a lo dispuesto en la correspondiente resolución del procedimiento de concesión (expediente 488/2012 (CAS 10/12)).

Por último, cabe indicar que durante la fase de funcionamiento y debido a la implantación de los cultivos agrícolas permanentes, se generará un impacto positivo y permanente frente al cambio climático, al aumentar la vegetación fijadora de gases de efecto invernadero.

C.2.8. Medio socioeconómico.

El impacto sobre el medio socioeconómico es positivo por la generación de empleo y el aumento de la rentabilidad de la explotación, que contribuirá a fijar población en el entorno de la actividad y al aumento de la renta media, aunque este impacto se verá limitado por el tamaño de la explotación.

C.2.9. Sinergias y efectos acumulativos.

Los principales efectos acumulativos y sinérgicos derivados de la ejecución del proyecto residen en la ampliación de la superficie dedicada al cultivo de especies permanentes, especialmente en régimen intensivo, que conjuntamente con la ejecución de proyectos de similares características y en zonas cercanas, puede afectar de manera significativa a los requerimientos de hábitat por parte de las aves esteparias, provocando su fragmentación y disminuyendo la superficie de hábitat disponible.

Aunque este efecto sinérgico es claro y negativo, se considera que la ubicación y las características de las plantaciones de leñosos, con especies tradicionales de la zona, así como las medidas incluidas en el EsIA y en la presente resolución, hacen compatible dicho impacto ambiental.

Por otro lado, en cuanto al efecto acumulativo que pudiera suponer la extracción de recursos hídricos, el Órgano de cuenca competente (Confederación Hidrográfica del Guadiana) ha establecido que la solicitud de concesión de aguas cumple con la planificación hidrológica vigente, existiendo recursos suficientes para satisfacer las demandas, estando en cualquier caso a lo dispuesto en la correspondiente resolución del procedimiento de concesión (expediente 488/2012 (CAS 10/12)).



C.2.10. Vulnerabilidad del proyecto ante riesgos derivados de accidentes graves o catástrofes.

El promotor incluye, de conformidad con lo estipulado en la Ley 9/2018, de 5 de diciembre, por la que se modifica la Ley 21/2013, de 9 de diciembre, de evaluación ambiental, un análisis de la vulnerabilidad del proyecto frente a catástrofes naturales y accidentes graves del proyecto, en el que concluye que la vulnerabilidad del proyecto ante riesgos de accidentes graves o catástrofes es muy baja, tanto por probabilidad de que ocurran como por la baja entidad del proyecto que se plantea.

C.3. Conclusión del análisis técnico.

En consecuencia, una vez finalizado el análisis técnico del expediente de evaluación de impacto ambiental, se considera que el proyecto es viable desde el punto de vista ambiental siempre que se cumplan las condiciones y medidas preventivas, correctoras y compensatorias recogidas en la presente resolución y en la documentación ambiental presentada por el promotor, siempre que no entren en contradicción con las anteriores.

D. Condiciones y medidas para prevenir, corregir y compensar los efectos adversos sobre el medio ambiente.

El promotor deberá cumplir todas las medidas establecidas en los informes emitidos por las administraciones públicas consultadas, las medidas concretadas en el estudio de impacto ambiental y en la documentación obrante en el expediente, así como cumplir las medidas que se expresan a continuación, establecidas como respuesta al análisis técnico realizado. En los casos en que pudieran existir discrepancias entre unas y otras, prevalecerán las contenidas en la presente resolución.

D.1. Condiciones de carácter general.

1. Se deberá contar de manera previa a la fase de funcionamiento del proyecto con la correspondiente concesión administrativa de aprovechamiento de aguas públicas para riego de la Confederación Hidrográfica del Guadiana., la cual se tramita con n.º de expediente 488/2012 (CAS 10/12).
2. Se informará a todo el personal implicado en la ejecución y explotación de este proyecto del contenido de la presente resolución, de manera que se ponga en su conocimiento las medidas que deben adoptarse a la hora de realizar los trabajos. Asimismo, se dispondrá de una copia de la presente resolución en el lugar donde se desarrollen los trabajos.
3. Si durante la realización de las actividades o durante la fase de funcionamiento se detectara la presencia de alguna especie incluida en el Catálogo de Especies Amena-



zadas de Extremadura (Decreto 37/2001; DOE n.º 30, de 13 de marzo; y posteriores modificaciones Decreto 74/2016, de 7 de junio y Decreto 78/2018, de 5 de junio) y/o del Catálogo Español de Especies Amenazadas (Real Decreto 139/2011), que pudiera verse afectada por las mismas, se estaría a lo dispuesto por el personal de la Dirección General de Sostenibilidad, previa comunicación de tal circunstancia.

4. En el caso de la instalación de cerramientos, se atenderá a lo dispuesto en el Decreto 226/2013, de 3 de diciembre, por el que se regulan las condiciones para la instalación, modificación y reposición de los cerramientos cinegéticos y no cinegéticos en la comunidad autónoma de Extremadura.
5. Deberá aplicarse toda la normativa relativa a ruidos, incluso en la fase de explotación del proyecto. Se cumplirá la normativa al respecto, entre la que se encuentra el Decreto 19/1997, de 4 de febrero, de Reglamentación de Ruidos y Vibraciones de Extremadura y la Ley 37/2003, de 17 de noviembre, del Ruido.
6. Se consideran vertidos los que se realicen directa o indirectamente tanto en las aguas continentales como en el resto de dominio público hidráulico, cualquiera que sea el procedimiento o técnica utilizada. Queda prohibido, con carácter general, el vertido directo o indirecto de aguas y productos residuales susceptibles de contaminar las aguas continentales o cualquier otro elemento del dominio público hidráulico, salvo que cuente con la previa autorización administrativa de la Confederación Hidrográfica del Guadiana.
7. Si como consecuencia de la ejecución y desarrollo de la actividad se produjese degradación física y/o química del suelo, pérdida de vegetación natural o contaminación de las aguas, será responsabilidad del propietario, el cual deberá adoptar las medidas correspondientes para la recuperación del medio a su estado original anterior a la ejecución y puesta en marcha del proyecto.
8. Cualquier modificación del proyecto original deberá ser comunicada al órgano ambiental. Dichas modificaciones no podrán llevarse a cabo hasta que éste no se pronuncie sobre el carácter de la modificación, al objeto de determinar si procede o no someter nuevamente el proyecto al trámite ambiental oportuno.
9. Tal y como se establece en la disposición adicional séptima de la Ley 16/2015, en el caso de proyectos sometidos a evaluación de impacto ambiental ordinaria, deberá procederse por parte del promotor, a la designación de un coordinador ambiental, que ejercerá las funciones que se detallan en el artículo 2 de la precitada disposición adicional séptima.



D.2. Medidas preventivas, correctoras y compensatorias.

1. En todo el perímetro exterior de los polígonos formados por los grupos de sectores de riego se mantendrá una linde de al menos 5 metros de anchura con vegetación espontánea a evolución natural y sin tránsito de maquinaria. Esta franja puede ser parte del retranqueo que los sectores de riego tienen con respecto a los límites de los recintos a transformar (no se trata de una franja adicional). No obstante, esta medida podría conllevar la eliminación de algunas líneas de cultivo.
2. Deberán conservarse íntegramente las lindes naturales y toda la vegetación presente en ellas, fomentando las mismas y evitando cualquier afección negativa, no pudiendo ser desbrozadas, ni se podrán aplicar herbicidas o plaguicidas y/o realizar quemas o dejar restos en su zona de influencia.
3. Deberá respetarse el arroyo innominado principal, procedente del río Garandina, que atraviesa la explotación (parcela 113 y 267, polígono 5), al igual que el arroyo Bernardo y otro arroyo innominado (parcela 278, polígono 5) aunque sea intermitente (representado en el plano 3. Red hidrográfica). De manera que, se deberá dejar una franja de, al menos, 5 metros a cada lado del curso de agua presente en la zona, libre del cultivo agrícola instalado e instalaciones del sistema de riego, en su caso. En esta franja, una vez desmantelada la plantación y las infraestructuras de riego, se realizará una plantación mixta de vegetación de ribera autóctona que permita una rápida revegetación de la zona, con el objetivo de proteger los cauces de posibles afecciones derivadas de la cercanía de la explotación proyectada.

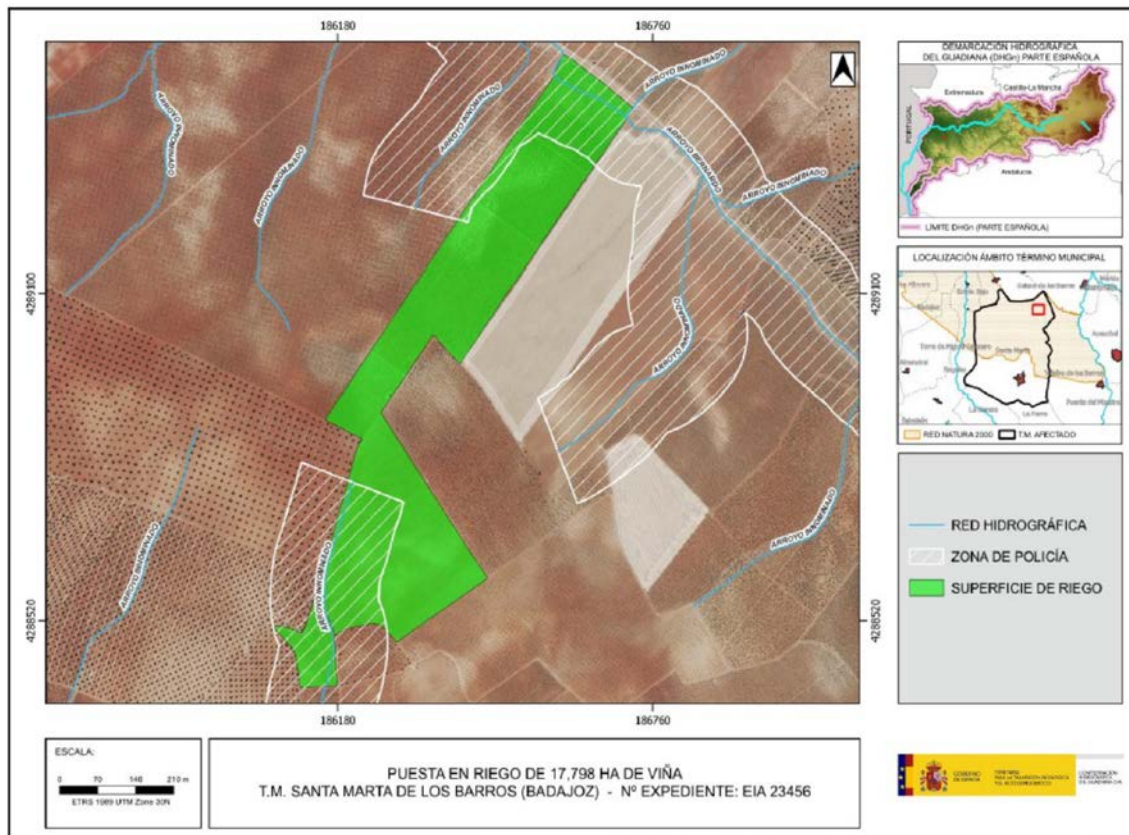

Plano 3. Red hidrográfica. (Fuente CHG)

4. Conforme indica el informe de Confederación Hidrográfica del Guadiana, la utilización o el aprovechamiento por los particulares de los cauces o de los bienes situados en ellos requerirá la previa autorización administrativa, todo ello sin perjuicio de los casos en los que sea de aplicación la tramitación de una correspondiente declaración responsable. En este cualquier caso, se tramitará juntamente con la oportuna concesión de aguas públicas.
5. De acuerdo con el art. 32.3 de las Disposiciones Normativas del Plan, todos los retornos de riego deberán cumplir, antes de su incorporación a acuíferos o cauces, las normas de calidad ambiental y normativa asociada al medio receptor.
6. El agua con destino a riego de la nueva superficie de riego solicitada sólo deberá proceder de las captaciones indicadas en el EsIA aportado, las cuales serán exclusivamente para aprovechamiento agrícola. En ningún caso se realizarán detracciones de agua de captaciones adicionales, sean superficiales o subterráneas. Para el control del volumen derivado por las captaciones de agua del DPH, el titular del mismo queda obligado a instalar y mantener a su costa un dispositivo de medición de los volúmenes o caudales de agua captados realmente (contador o aforador).



7. En todo momento se actuará conforme a las directrices contenidas en la Directiva Marco del Agua (Directiva 2000/60/CE del Parlamento Europeo y del Consejo, de 23 de octubre de 2000, por la que se establece un marco comunitario de actuación en el ámbito de la política de aguas) y en concreto sobre los objetivos ambientales establecidos en ésta y en la correspondiente planificación hidrológica del organismo de cuenca, debiendo asegurarse su debido cumplimiento. Como ya se ha indicado, se estará a lo dispuesto en la correspondiente resolución sobre la tramitación de la solicitud de la concesión de aguas subterráneas. Una vez obtenida dicha resolución, ésta deberá ser aportada al órgano ambiental, por si de ella se desprendiera la necesidad de aplicar algún tipo de modificación en el condicionado de la presente resolución.
8. En el caso de que cambien las condiciones de la concesión o se aumente la superficie de regadío se deberá solicitar el inicio de una nueva evaluación de impacto ambiental o, en su caso, la modificación de las condiciones de la presente resolución.
9. Los riegos deberán adaptarse a las necesidades hídricas de los cultivos y a la disponibilidad del recurso hídrico. Se llevará a cabo un uso eficiente y racional del recurso hídrico solicitado, en función de las necesidades reales del cultivo y las condiciones meteorológicas en cada campaña de riego.
10. Cualquier actuación que se realice en el DPH requiere autorización administrativa previa, que, en este caso, se tramitará conjuntamente con la oportuna concesión de aguas públicas. En ningún caso se autorizará dentro del DPH la construcción, montaje o ubicación de instalaciones destinadas a albergar personas, aunque sea con carácter provisional o temporal, de acuerdo con lo establecido en el artículo 51.3 del Reglamento del DPH.
11. De acuerdo con los artículos 6 y 7 del Reglamento del DPH, los terrenos (márgenes) que lindan con los cauces, están sujetos en toda su extensión longitudinal a:
 - 11.1. una zona de servidumbre de 5 metros de anchura para uso público, con los siguientes fines: protección del ecosistema fluvial y del DPH; paso público peatonal, vigilancia, conservación y salvamento; y varado y amarre de embarcaciones en caso de necesidad.
 - 11.2. una zona de policía de 100 metros de anchura en la que se condiciona el uso del suelo y las actividades que se desarrollen. De acuerdo con el artículo 9 del mismo reglamento, cualquier obra o trabajo en la zona de policía de cauces (que incluye también la zona de servidumbre para uso público) precisará autorización administrativa previa del organismo de cuenca. Dicha autorización será independiente de cualquier otra que haya de ser otorgada por los distintos órganos de las Administraciones Públicas.



12. Con objeto de producir la mínima afección posible a los cursos de agua permanentes o temporales, vaguadas y terrenos asociados, se prohíbe:
 - 12.1. Efectuar vertidos directos o indirectos que contaminen las aguas.
 - 12.2. Acumular residuos sólidos, escombros o sustancias, cualquiera que sea su naturaleza y el lugar en que se depositen, que constituyan o puedan constituir un pliego de contaminación de las aguas o de degradación de su entorno.
 - 12.3. Efectuar acciones sobre el medio físico o biológico al agua que constituyan o puedan constituir una degradación del mismo.
13. Los cruces subterráneos de cualquier tipo de conducción con un cauce que constituya el DPH del Estado, se deben proyectar enterrados, quedando al menos un resguardo de 1 metro entre la cara superior de la obra de cruce con el lecho del río.
14. No podrán verse afectados los elementos estructurales del paisaje agrario de interés para la biodiversidad (linderos de piedra y de vegetación, muros de piedra, majanos, regatos, fuentes, pilones, charcas, afloramientos rocosos, etc.).
15. El movimiento de tierras será el mínimo imprescindible. Éstos se limitarán a la zona de obras, estando prohibida la realización de cualquier tipo de desbroces, decapados, nivelaciones y compactaciones fuera de la zona de actuación.
16. Todas las infraestructuras de riego deberán integrarse en el medio mediante el uso de materiales con colores discretos y acordes con el entorno. Los tutores y protectores serán de colores discretos (marrón o verde principalmente; en ningún caso blancos). Se recomienda utilizar tutores de madera en vez de otros materiales. Una vez hayan cumplido su función, estos elementos deberán ser retirados y gestionados adecuadamente según la legislación vigente en materia de residuos.
17. Las edificaciones asociadas al proyecto de ejecución deberán cumplir con la normativa vigente en materia urbanística. Todos los elementos constructivos de las obras deberán estar perfectamente integrados en el medio, con materiales y colores acordes al entorno inmediato. No se utilizarán colores vivos o brillantes.
18. Dada la extensión del proyecto presentado y de cara a caracterizar posibles afecciones del proyecto sobre el patrimonio arqueológico no detectado en superficie que pudiera verse afectado durante el transcurso de las obras, se deberán llevar a cabo las siguientes medidas preventivas, con carácter previo a la ejecución de las obras:

18.1. Realización de una prospección arqueológica superficial con carácter intensivo por equipo técnico especializado en toda la superficie de las parcelas afectadas, así como en áreas de servidumbres, zonas de paso para maquinaria, acopios y préstamos para localizar, delimitar y caracterizar los yacimientos arqueológicos, paleontológicos o elementos etnográficos que pudieran localizarse a tenor de estos trabajos, siguiendo los criterios metodológicos estipulados a tales efectos. La finalidad de estas actuaciones previas será determinar con el mayor rigor posible la afección del proyecto respecto a los elementos patrimoniales detectados.

18.2. Una vez realizada esta prospección arqueológica será remitido informe técnico preceptivo a la Dirección General de Bibliotecas, Archivos y Patrimonio Cultural con copia, en su caso, al organismo que tuviera delegada esas competencias en función del ámbito de actuación de la actividad. En el caso de que estos trabajos confirmaran la existencia de restos arqueológicos que pudieran verse afectados por las actuaciones derivadas del proyecto de referencia, el informe incluirá obligatoriamente una primera aproximación cronocultural de los restos localizados y se definirá la extensión máxima del yacimiento en superficie.

18.3. Una vez recibido el informe señalado en el apartado anterior, se cursará, si procede, visita de evaluación con carácter previo y con posterioridad se emitirá el preceptivo documento de viabilidad con indicación de los criterios técnicos y metodológicos que deberán adoptarse por el promotor para el correcto desarrollo de la actividad propuesta.

18.4. En virtud de asegurar la transferencia social del conocimiento desprendido tras la puesta en marcha del programa de medidas preventivas y correctoras establecidas en aras de mitigar cualquier impacto que el proyecto de referencia pudiese provocar sobre el patrimonio histórico y arqueológico, el promotor del proyecto deberá asumir el desarrollo de cuántas acciones encaminadas a la difusión, divulgación y socialización del conocimiento se consideren oportunas a juicio de la Dirección General de Bibliotecas, Archivos y Patrimonio Cultural a partir de las características que presenten las actuaciones arqueológicas autorizadas. En el caso de implementarse medidas destinadas a tales fines, éstas, aparecerán recogidas en los correspondientes informes de viabilidad arqueológica emitidos tras la ejecución del programa de medidas preventivas vinculadas al proyecto en trámite.

18.5. Todas las actividades contempladas anteriormente se ajustarán a lo establecido al respecto en el título III de la Ley 2/99 de Patrimonio Histórico y Cultural de Extremadura y en el Decreto 93/97 regulador de la actividad arqueológica en Extremadura.



19. Se aconseja evitar la siega química con herbicida, procurando el mantenimiento de la cubierta vegetal entre calles y ser eliminada mediante desbrozadoras con roza al aire (desbrozadora manual o mecánica acoplada a la toma de fuerza de un tractor), para reducir el riesgo de erosión y pérdida de suelo, ventaja que permite que las especies herbáceas anuales que crecen antes de que el suelo sea labrado, suponer un recurso para algunas especies fitófagas; y por otra parte la conservación de estos ecosistemas antrópicos precisa de la continuidad de la intervención humana sobre el territorio, siempre de manera sostenible.
20. No se realizará cosecha mecanizada en horario nocturno.
21. En lo referente a la explotación agraria, se deberán cumplir las exigencias que se recogen en la legislación vigente, en particular, en cuanto a la aplicación de las dosis adecuadas de productos fitosanitarios y fertilizantes con el fin de evitar la contaminación de las masas de agua, tanto superficiales como subterráneas. Por ello, se deberá prestar especial atención al cumplimiento de lo especificado en la Directiva 91/676/CEE relativa a la protección de las aguas contra la contaminación producida por nitratos de la agricultura y su transposición al ordenamiento jurídico español en el RD 47/2022, de 18 de enero, sobre protección de las aguas contra la contaminación difusa producida por los nitratos procedentes de fuentes agrarias.
22. Se cumplirá lo establecido en el Real Decreto 1311/2012, de 14 de septiembre, por el que se establece el marco de actuación para conseguir un uso sostenible de los productos fitosanitarios, especialmente en lo relativo a la gestión de plagas, a la protección del medio acuático y el agua potable, a la reducción del riesgo en zonas específicas, y a la manipulación y almacenamiento de productos, sus restos y envases de los mismos. Cuando se apliquen productos fitosanitarios se tomarán las medidas necesarias para evitar la contaminación difusa de las masas de agua, recurriendo en la medida de lo posible a técnicas que permitan prevenir dicha contaminación y reduciendo, también en la medida de lo posible, las aplicaciones en superficies muy permeables.
23. Todas las maniobras de mantenimiento de la maquinaria se realizarán en instalaciones adecuadas para ello (cambios de aceite, lavados, etc.), evitando los posibles vertidos accidentales al medio. Los aceites usados y residuos peligrosos que pueda generar la maquinaria de la obra se recogerán y almacenarán en recipientes adecuados para su evacuación y tratamiento por gestor autorizado.
24. Los envases vacíos de los productos fitosanitarios se consideran residuos peligrosos, debiendo ser retirados y tratados adecuadamente, por lo que una vez enjuagados adecuadamente aprovechando al máximo el producto se retirará en su cooperativa o



centro de compra de los productos dentro de algún sistema de recogida de envases vacíos. En ningún caso serán quemados, enterrados, depositados en contenedores urbanos o abandonados por el campo.

25. Los residuos no biodegradables generados en la fase de explotación deberán ser gestionados según las disposiciones establecidas en la Ley 7/2022, de 28 de abril, de residuos y suelos contaminados. Se deberá tener un especial cuidado con los restos plásticos procedentes de la instalación de riego (mangueras, tuberías, envases, etc.) y los aceites empleados en la maquinaria agrícola, que deberán ser gestionados por empresas registradas conforme a la normativa vigente en materia de residuos, dejando constancia documental de la correcta gestión.
26. En aquellas operaciones en las que se generen restos vegetales (podas, desbroces, etc.), se atenderá a lo dispuesto en la Ley 7/2022, de 8 de abril, de residuos y suelos contaminados para una economía circular. En este sentido, con carácter general, no está permitida la quema de residuos vegetales generados en el entorno agrario, priorizando su reciclado mediante el tratamiento biológico de la materia orgánica. Únicamente podrá permitirse la quema de estos residuos con carácter excepcional, y siempre y cuando cuenten con la correspondiente autorización individualizada que permita dicha quema.
27. Los restos y residuos vegetales generados en la fase de funcionamiento, cuando supongan riesgos para la propagación de incendios, deberán ser tratados en la misma campaña, no dejando combustible en la época de riesgos de incendios marcada en la orden anual del Plan INFOEX.
28. Las casetas o naves para resguardar los equipos de bombeo deberán estar debidamente insonorizadas evitando fenómenos de contaminación acústica, cumpliendo en todo caso la normativa vigente en la materia.
29. Se deberá dar debido cumplimiento a lo establecido en el Programa de Actuación de la masa de agua subterránea (MASb) Tierra de Barros (DOE n.º 222, 18 de noviembre de 2021), y de manera particular lo establecido en su apartado 3, sobre el régimen de extracciones en la citada MASb.

E. Conclusión de la evaluación de las repercusiones sobre la Red Natura 2000.

Visto el informe del Servicio de Conservación de la Naturaleza y Áreas Protegidas de la Dirección General de Sostenibilidad (CN24/0776) y, analizadas las características y ubicación del proyecto, se considera que no es susceptible de afectar de forma apreciable a los lugares de la Red Natura 2000, siempre que se cumplan las condiciones incluidas en el informe, las cuales han sido incorporadas en la presente resolución.



F. Conclusión de la evaluación de repercusiones sobre el estado de las masas de aguas afectadas.

Visto el informe de la Confederación Hidrográfica del Guadiana, en el que se establecen limitaciones y que determinadas actuaciones requieren autorización del organismo de cuenca, se establece que el proyecto es compatible con el Plan Hidrológico de cuenca.

De esta forma se considera que el proyecto no es susceptible de afectar de forma apreciable a las masas de agua afectadas, siempre que se actúe conforme a las directrices contenidas en la Directiva Marco del Agua (Directiva 2000/60/CE del Parlamento Europeo y del Consejo, de 23 de octubre de 2000, por la que se establece un marco comunitario de actuación en el ámbito de la política de aguas) y en concreto sobre los objetivos ambientales establecidos en ésta y en la correspondiente planificación hidrológica del Organismo de cuenca.

Así como también, dando debido cumplimiento a lo establecido en el Programa de Actuación de la masa de agua subterránea (MASb) Tierra de Barros (DOE n.º 222, 18 de noviembre de 2021), y de manera particular lo establecido en su apartado 3, sobre el régimen de extracciones en la citada MASb.

G. Programa de vigilancia y seguimiento ambiental.

1. El programa de vigilancia ambiental establecerá un sistema que garantice el cumplimiento de las indicaciones y de las medidas preventivas, correctoras y compensatorias contenidas en el EsIA, en los informes emitidos por las administraciones públicas consultadas y del informe técnico. Este programa atenderá a la vigilancia y al seguimiento durante la fase de explotación del proyecto.
2. Conforme a lo establecido en la disposición adicional séptima de la Ley 16/2015, deberá procederse por parte del promotor, a la designación de un coordinador ambiental que ejercerá las funciones de control y vigilancia ambiental con el objetivo de que las medidas preventivas, correctoras y complementarias previstas se lleven a cabo de forma adecuada. Dicho coordinador por tanto deberá elaborar y desarrollar un Plan de Vigilancia Ambiental con el fin de garantizar entre otras cuestiones el cumplimiento de las condiciones incluidas en el informe técnico, en los informes emitidos por las administraciones públicas consultadas y en el EsIA. También tendrá como finalidad observar la evolución de las variables ambientales en el ámbito de actuación del proyecto.
3. Siempre que se detecte cualquier afección al medio no prevista, de carácter negativo, y que precise una actuación para ser evitada o corregida, se emitirá un informe especial con carácter urgente aportando toda la información necesaria para actuar en consecuencia.



4. Si se manifestase algún impacto ambiental no previsto, como degradación física y/o química del suelo, pérdida de vegetación natural, contaminación de las aguas, presencia de alguna especie incluida en el Catálogo de Especies Amenazadas de Extremadura que pudiera verse afectada, etc., el promotor quedará obligado a adoptar medidas adicionales de protección ambiental. Si dichos impactos perdurasen, a pesar de la adopción de medidas específicas para paliarlos o aminorarlos, se estaría a lo dispuesto por el personal de la Dirección General de Sostenibilidad, previa comunicación de tal circunstancia.

H. Comisión de seguimiento.

Considerando las condiciones y medidas para prevenir, corregir y compensar los efectos adversos sobre el medio ambiente establecidas en la presente resolución no se estima necesario crear una comisión de seguimiento ambiental para el proyecto de referencia.

I. Otras disposiciones.

1. La presente declaración de impacto ambiental se emite solo a efectos ambientales y en virtud de la legislación específica vigente, sin perjuicio del cumplimiento de los demás requisitos o autorizaciones legales o reglamentariamente exigidas que, en todo caso, habrán de cumplir.
2. Las condiciones de la declaración de impacto ambiental podrán modificarse de oficio o ante la solicitud de la promotora conforme al procedimiento establecido en el artículo 85 de la Ley 16/2015, de 23 de abril, de protección ambiental de la Comunidad Autónoma de Extremadura, cuando concurra alguna de las siguientes circunstancias:
 - 2.1. La entrada en vigor de nueva normativa que incida sustancialmente en el cumplimiento de las condiciones de la declaración de impacto ambiental.
 - 2.2. Cuando la declaración de impacto ambiental establezca condiciones cuyo cumplimiento se haga imposible o innecesario porque la utilización de las nuevas y mejores tecnologías disponibles en el momento de formular la solicitud de modificación permita una mejor o más adecuada protección del medio ambiente, respecto del proyecto o actuación inicialmente sometido a evaluación de impacto ambiental.
 - 2.3. Cuando durante el seguimiento del cumplimiento de la declaración de impacto ambiental se detecte que las medidas preventivas, correctoras o compensatorias son insuficientes, innecesarias o ineficaces.
3. El promotor podrá incluir modificaciones del proyecto conforme a lo establecido en el artículo 86 de la Ley 16/2015, de 23 de abril, de protección ambiental de la Comunidad Autónoma de Extremadura.



4. La presente declaración de impacto ambiental no podrá ser objeto de recurso, sin perjuicio de los que, en su caso, procedan en vía administrativa y judicial frente al acto por el que se autoriza el proyecto.
5. La declaración de impacto ambiental del proyecto o actividad perderá su vigencia y cesará en la producción de sus efectos que le son propios si, una vez publicada en el Diario Oficial de Extremadura, no se hubiera comenzado la ejecución del proyecto o actividad en el plazo de cuatro años.
6. La presente declaración de impacto ambiental se remitirá al Diario Oficial de Extremadura para su publicación, así como a la sede electrónica del órgano ambiental.

En consecuencia, vistos el estudio de impacto ambiental y los informes incluidos en el expediente; la Ley 16/2015, de 23 de abril, de protección ambiental de la Comunidad Autónoma de Extremadura y demás legislación aplicable, la Dirección General de Sostenibilidad, a la vista de la propuesta del Servicio de Prevención, Calidad Ambiental y Cambio Climático, formula declaración de impacto ambiental favorable para el proyecto de puesta en riego por goteo de 17,79 hectáreas de viña en el paraje de "Lebronas" ubicada en las parcelas 113, 267, 80 y 278, del polígono 5, del término municipal de Santa Marta (Badajoz), al concluirse que no es previsible que la realización del proyecto produzca efectos significativos en el medio ambiente siempre que se cumplan las condiciones y medidas preventivas, correctoras y compensatorias recogidas en la presente declaración de impacto ambiental y en la documentación ambiental presentada por el promotor siempre que no entren en contradicción con las anteriores.

Mérida, 25 de junio de 2025.

El Director General de Sostenibilidad,
GERMÁN PUEBLA OVANDO