



RESOLUCIÓN de 3 de octubre de 2024, de la Dirección General de Sostenibilidad, por la que se formula informe de impacto ambiental del proyecto de puesta en riego de 16,06 ha de pistachos en el polígono 6 parcela 2, a ubicar en el término municipal de La Cumbre, cuya promotora es Pistachos La Jara, SL. Expte.: IA24/0116. (2024063360)

La Ley 16/2015, de 23 de abril, de protección ambiental de la Comunidad Autónoma de Extremadura, en su artículo 73 prevé los proyectos que deben ser sometidos a evaluación ambiental simplificada por el órgano ambiental a los efectos de determinar que el proyecto no tiene efectos significativos sobre el medio ambiente, o bien, que es preciso su sometimiento al procedimiento de evaluación de impacto ambiental ordinaria, regulado en la subsección 1.^a de sección 2.^a del capítulo VII, del título I, de la ley, por tener efectos significativos sobre el medio ambiente.

El proyecto de puesta en riego de 16,06 ha de pistachos en el polígono 6 parcela 2, a ubicar en el término municipal de La Cumbre, cuya promotora es Pistachos La Jara, SL, se encuadra en el anexo V de la Ley 16/2015, de 23 de abril, de protección ambiental de la Comunidad Autónoma de Extremadura, por estar incluida en el punto c): "Proyectos de transformación, ampliación o consolidación de regadíos de 10 o más hectáreas; así como los comprendidos entre 1 ha y 10 ha que cumplan alguno de los criterios generales, o que ocupen cauces o humedales permanentes o estacionales representados en el mapa Instituto Geográfico Nacional (IGN) a escala 1:25.000, o se desarrollen en zonas con niveles de erosión hídrica >10 t/ha*año (Inventario Nacional de Erosión de Suelos, INES)" Grupo 1 del anexo II de la Ley 21/2013, de 9 de diciembre, de evaluación ambiental.

Es órgano competente para la formulación del informe de impacto ambiental relativo al proyecto, la Dirección General de Sostenibilidad de la Consejería de Agricultura, Ganadería y Desarrollo Sostenible de conformidad con lo dispuesto en el artículo 7.1.d) del Decreto 233/2023, de 12 de septiembre, por el que se establece la estructura orgánica de la Consejería de Agricultura, Ganadería y Desarrollo Sostenible y se modifica el Decreto 77/2023, de 21 de julio, por el que se establece la estructura orgánica básica de la Administración de la Comunidad Autónoma de Extremadura.

Los principales elementos del análisis ambiental del proyecto son los siguientes:

1. Objeto, descripción y localización del proyecto. Promotor y órgano sustantivo.

El proyecto consiste, en la implantación de 16,06 ha de pistachos. Se establecerá un sistema de riego por goteo mediante una concesión de aguas subterráneas.



La superficie a transformar en regadío, se corresponde con el polígono 6 parcela 2 del término municipal de La Cumbre (Badajoz). Dichas parcelas, se abastecen a través de dos pozos de sondeo situados en la misma zona del proyecto.

Las actuaciones están fuera de la Red Natura 2000.

La promotora del proyecto es Pistachos La Jara, SL, con CIF B88492046.

La autorización administrativa de la concesión de aguas, así como las actuaciones en dominio público hidráulico, corresponden a la Confederación Hidrográfica del Tajo.

Por otra parte, a la Secretaría General de Población y Desarrollo Rural de la Consejería de Agricultura, Desarrollo Rural, Población y Territorio, le corresponde la planificación de los recursos hidráulicos con interés agrario, dentro del ámbito de competencias propio de la Comunidad Autónoma. También las competencias derivadas de la aplicación de la Ley 6/2015, de 24 de marzo, Agraria de Extremadura, en relación con las actuaciones en materia de regadíos.

2. Tramitación y consultas.

Con fecha 15 de enero de 2024, la promotora del proyecto remitió a la Dirección General de Sostenibilidad, el documento ambiental del proyecto con objeto de determinar la necesidad de sometimiento al procedimiento de evaluación de impacto ambiental.

Dando cumplimiento a lo establecido en el artículo 75.1 de la Ley 16/2015, de 23 de abril, de protección ambiental de la Comunidad Autónoma de Extremadura, con fecha 20 de enero de 2023, la Dirección General de Sostenibilidad realiza consultas a las Administraciones Públicas afectadas y las personas interesadas que se relacionan en la tabla adjunta. Se han señalado con una "X" aquellas Administraciones Públicas y personas interesadas que han emitido respuesta.

Relación de Consultas	Respuestas recibidas
Servicio de Conservación de la Naturaleza y Áreas Protegidas	X
Dirección General de Bibliotecas, Archivos y Patrimonio Cultural	X
Confederación Hidrográfica del Tajo	X
Ayuntamiento de La Cumbre	-
Dirección General de Infraestructuras Rurales, Patrimonio y Tauromaquia. Servicio de Regadíos	X



Relación de Consultas	Respuestas recibidas
Dirección General de Urbanismo, Ordenación del Territorio y Agenda Urbana. Servicio de Urbanismo	-
Dirección General de Urbanismo, Ordenación del Territorio y Agenda Urbana. Servicio de Ordenación del territorio	X
Servicio de Ordenación y Gestión Forestal de la Dirección General de Gestión Forestal, Caza y Pesca	-
Servicio de Infraestructuras del Medio Rural de la Dirección General de Infraestructuras Rurales, Patrimonio y Tauromaquia.	-
Ecologistas en Acción	-
Adenex	-
AMUS	-
SEO-Bird/Life	-
Asociación Ecologistas Extremadura	-
Fundación Naturaleza y Hombre	-
GREENPEACE	-

El resultado de las contestaciones de las distintas administraciones públicas se resume a continuación:

— La Confederación Hidrográfica del Tajo, informa de los siguiente:

En lo referente a zonas protegidas recogidas oficialmente en el PHT 2023-2027, la parcela se encuentra dentro del área de captación de la zona sensible "Embalse de Alcántara II- ES030ZSENEscM552".

En cuanto a aguas superficiales, según la cartografía consultada (visor cartográfico de la Confederación Hidrográfica del Tajo: <http://visor.chtajo.es/VisorCHT/>), la parcela linda con el río Gibranzos.

Al respecto, en el presente informe se hacen a continuación una serie de indicaciones en el ámbito de las competencias de esta Confederación, en concreto en lo relativo a Dominio Público Hidráulico, Zona de Servidumbre y Zona de Policía, según lo dispuesto en el Real Decreto Legislativo 1/2001, de 20 de julio, por el que se aprueba el texto refundido de la Ley de Aguas (en adelante TRLA), así como en el Real Decreto 849/1986,

de 11 de abril, por el que se aprueba el Reglamento del Dominio Público Hidráulico (en adelante RDPH):

- Toda actuación que se realice en dominio público hidráulico (definido en el artículo 2 y desarrollado en los posteriores artículos del TRLA) deberá contar de la preceptiva autorización por parte de este organismo.
 - Además, también se indica que en ningún caso se autorizarán dentro del dominio público hidráulico la construcción, montaje o ubicación de instalaciones destinadas albergar personas, aunque sea con carácter provisional o temporal, de acuerdo con lo establecido en el artículo 51.3. del RDPH.
 - Toda actuación que se realice en zona de policía (banda de 100 metros colindante con terrenos de dominio público hidráulico), deberá atender a lo indicado en el artículo 9.4 del Reglamento del Dominio Público Hidráulico. Además, se indica que la zona de servidumbre (banda de 5 metros colindante con terrenos de dominio público hidráulico) deberá ser respetada, según se establece en el artículo 6 del TRLA y en el artículo 7 del RDPH.
 - Según se establece en el artículo 6.2 del TRLA, estas zonas podrán ampliarse cuando se dé alguna de las causas señaladas en el citado artículo.
- Las solicitudes de autorizaciones de actuaciones en zonas de dominio público hidráulico y en zonas de policía pueden obtenerse en el apartado Servicios al Ciudadano; Tramitaciones de la página web de la Confederación Hidrográfica del Tajo, cuyo enlace se muestra a continuación, en donde además pueden obtenerse otro tipo de solicitudes, información general, etc.:
- <http://www.chtajo.es/Servicios/Tramitaciones/Paginas/default.aspx>
- Por último, se indica la existencia de un visor que puede ser útil, se trata del visor del Sistema Nacional de Cartografía de Zonas Inundables (SNCZI, <http://sig.mapama.es/snczi/>), que permite la visualización del dominio público hidráulico, zona de servidumbre y zona de policía (así como la visualización de la cartografía de zonas inundables, mapas de riesgo, mapas de peligrosidad, etc). en aquellos tramos de cauces en donde se han realizado estudios oficiales por el Ministerio y los aportados por las comunidades autónomas, existiendo otros tramos en donde aún no se han realizado dichos estudios y, por lo tanto, en estos últimos no se puede visualizar lo anterior.
- Se ha efectuado consulta en el visor del Sistema Nacional de Cartografía de Zonas Inundables (SNCZI), <https://sig.mapama.es/snczi/>, observándose la inexistencia de estu-



dios oficiales relativos a dominio público hidráulico, zona de flujo preferente o Áreas de Riesgo Potencial Significativo de Inundación en el ámbito de actuación.

A pesar de que las actuaciones no asienten sobre masas de agua subterránea, se indica que han de ser protegidas, en cualquier caso. Por lo tanto, significa que en la puesta en práctica de las actuaciones contempladas en el proyecto deberán tenerse en cuenta las consideraciones expuestas en este informe para evitar cualquier actuación que pudiera afectar negativamente al dominio público hidráulico.

En el apartado de abastecimiento de agua, en la documentación aportada se indica que se efectuará mediante el empleo de dos pozos existentes en la finca. Al respecto, desde el presente informe se realizan las siguientes indicaciones por parte de este organismo:

- Para realizar el abastecimiento de aguas directamente del dominio público hidráulico (aguas superficiales y/o subterráneas) como es el caso, deberá disponer de un título concesional de aguas previo al empleo de las mismas, cuyo otorgamiento corresponde a esta Confederación y es a quién también deberá solicitarse.
- Si se posee un título concesional en vigor y se pretende efectuar una variación de lo recogido en el mismo (como por ejemplo: empleo de mayores volúmenes/caudales que los autorizados, uso no recogido en la autorización, empleo de captación no recogida en la autorización, o cualquier otra cuestión que incumpla lo expresado en el título), se indica que dicha variación requiere de autorización previa por parte de este organismo, y es también a éste a quién deberá solicitarse (mediante una solicitud de modificación de las características o mediante una solicitud de un nuevo título concesional).

En lo que concierne a los vertidos, esta Confederación indica en primera instancia lo siguiente:

- Se consideran vertidos los que se realicen directa o indirectamente en las aguas continentales, así como en el resto del dominio público hidráulico, cualquiera que sea el procedimiento o técnica utilizada.
- Son vertidos directos la emisión directa de contaminantes a las aguas continentales o a cualquier otro elemento del dominio público hidráulico, así como la descarga de contaminantes en el agua subterránea mediante inyección sin percolación a través del suelo o del subsuelo.
- Son vertidos indirectos tanto los realizados en aguas superficiales a través de azarbes, redes de colectores de recogida de aguas residuales o de aguas pluviales o por cualquier otro medio de desagüe, o a cualquier otro elemento del dominio público



hidráulico, así como los realizados en aguas subterráneas mediante filtración a través del suelo o del subsuelo.

- Queda prohibido con carácter general el vertido directo o indirecto de aguas y productos residuales susceptibles de contaminar las aguas continentales o cualquier otro elemento del dominio público hidráulico, salvo que se cuente con la previa autorización. Dicha autorización corresponde a esta Confederación Hidrográfica del Tajo, salvo en los casos de vertidos efectuados en cualquier punto de la red de alcantarillado o de colectores gestionados por las Administraciones autonómicas o locales o por entidades dependientes de las mismas, en los que la autorización corresponderá al órgano autonómico o local competente.

En consecuencia, en el caso de que se vaya a realizar un vertido (como, por ejemplo, el vertido resultante del empleo de una fosa séptica (o similar) dotada de un sistema de filtrado/depuración como puede ser filtros biológicos (o cualquier otro sistema) cuyas aguas residuales una vez tratadas son evacuadas al medio exterior) desde este organismo se indica lo siguiente:

- Esta Confederación Hidrográfica del Tajo no autoriza vertidos individuales al dominio público hidráulico cuando los mismos puedan formar parte de una comunidad o aglomeración urbana, por lo que, si el vertido de las aguas residuales puede conducirse a una red general de saneamiento, deberá conectar el vertido a dicha red de saneamiento.
- En el caso de que haya imposibilidad de conexión a una red general de saneamiento, se deberán unificar (en la medida de lo posible) todos los flujos de aguas residuales generados en la actividad para su conducción a una única instalación de tratamiento y evacuación en un único punto de vertido final. Además, desde este organismo se indica que al existir entonces vertido al dominio público hidráulico se deberá obtener la correspondiente autorización de vertido, para lo cual se deberá:
 - Realizar la solicitud y declaración general (o simplificada, en su caso) de vertido a este organismo, en donde según sea el caso se deberá proceder en consecuencia y acompañar con la documentación pertinente correspondiente, a tenor de lo dispuesto en la legislación vigente, para la obtención de la autorización de vertido. Se indica a continuación el enlace de solicitudes y trámites de la Confederación del Tajo:

<http://www.chtajo.es/Servicios/Tramitaciones/Paginas/default.aspx>



- En el caso de que se tratase de una autorización ambiental integrada (AAI), la tramitación de la autorización de vertido deberá realizarse a través del órgano ambiental competente, quien trasladará la documentación y solicitará informe preceptivo y vinculante en materia de vertidos a este organismo.
- En el caso de que se posea una autorización de vertidos, se indica que el vertido que se pretende dar en la actualidad y en el futuro deberá ajustarse a lo dispuesto en la autorización (o si no se deberá proceder a realizar una revisión de la autorización del vertido vigente, y en función de cómo se resuelva ésta podrá autorizarse o no la modificación pretendida del vertido vigente).

En cualquier caso, en el supuesto que se empleen conducciones de redes de saneamiento, éstas deberán ser estancas, para evitar infiltración de las aguas residuales a las aguas subterráneas. Por otro lado, en el caso de que se contemple ejecutar un drenaje de aguas pluviales, esta Confederación Hidrográfica del Tajo indica:

- La red de saneamiento se recomienda que sea separativa (red de saneamiento de aguas residuales separada de la red de drenaje de aguas pluviales). En el supuesto de que vaya a realizarse una red unitaria, se deberá disponer de algún método o dispositivo (por ejemplo, depósito Anti - DSU o tanque de tormentas, etc). cuya función sea evitar el vertido de contaminantes al medio receptor durante sucesos de lluvia.
- En cualquier caso, se recomienda el empleo de técnicas de drenaje de aguas pluviales sostenible.

Asimismo, se informa que deberá realizarse una adecuada gestión para evitar que las aguas de escorrentía pluvial incorporen contaminación adicional susceptible de contaminar las aguas continentales o cualquier otro elemento del dominio público hidráulico, sin comprometer la consecución de los objetivos medioambientales y el cumplimiento de las normas de calidad ambiental establecidas en el medio receptor conforme a la legislación de aguas.

En lo referente a los fitosanitarios, se informa que, en el uso de productos fitosanitarios, se deberán cumplir las consideraciones incluidas en el Real Decreto 1311/2012, de 14 de septiembre, por el que se establece el marco de actuación para conseguir un uso sostenible de los productos fitosanitarios. Y, en concreto, las siguientes medidas:

- Medidas para evitar la contaminación difusa de las masas de agua (artículo 31).
 1. Cuando se apliquen productos fitosanitarios se tomarán las medidas necesarias para evitar la contaminación difusa de las masas de agua, recurriendo en la me-



dida de lo posible a técnicas que permitan prevenir dicha contaminación y reduciendo, también en la medida de lo posible, las aplicaciones en superficies muy permeables.

2. Cuando se apliquen productos fitosanitarios se respetará una banda de seguridad mínima, con respecto a las masas de agua superficial, de 5 metros, sin perjuicio de que deba dejarse una banda mayor, cuando así se establezca en la autorización y figure en la etiqueta del producto fitosanitario utilizado.

No quedan afectados por este requisito los cultivos que se desarrollen en terrenos inundados, como es el caso del arroz, ni las acequias para riego u otras infraestructuras asimilables, sin perjuicio de las medidas establecidas en la autorización del producto fitosanitario. Cuando pueda preverse un riesgo de contaminación de las aguas asociado a estos casos, la comunidad autónoma adoptará las medidas apropiadas para mitigarlo.

3. En los casos en que se precise realizar tratamientos en las bandas de seguridad establecidas en el apartado 2, en el marco del control de plagas declarado de utilidad pública según el artículo 15 de la Ley, o del control de otras plagas en base a razones de emergencia, el órgano competente de la comunidad autónoma los podrá autorizar, determinando las condiciones en que se hayan de llevar a cabo.
4. Se evitarán todo tipo de tratamientos con vientos superiores a 3 metros por segundo”.

- Medidas específicas para evitar la contaminación en zonas de extracción de agua para consumo humano (Artículo 33):

“Se tomarán todas las medidas necesarias para evitar la contaminación en zonas de extracción de agua para consumo humano, teniendo en cualquier caso carácter obligatorio las siguientes prácticas:

- a) El titular de la explotación, así como cualquier otra persona o empresa que requiera tratamientos con productos fitosanitarios para uso profesional, identificará los pozos y las masas de agua superficial utilizadas para extracción de agua para consumo humano que puedan estar afectadas directamente por el tratamiento, de cara a estar en disposición de tomar medidas para evitar su contaminación por el uso de productos fitosanitarios. En su caso hará la correspondiente anotación en el cuaderno de explotación o en el registro de tratamientos, según lo previsto en el artículo 16.



- b) Se dejará, como mínimo, una distancia de 50 metros sin tratar con respecto a los puntos de extracción de agua para consumo humano en las masas de agua superficiales, así como en los pozos utilizados para tal fin”.

Por otro lado, se deberá cumplir lo establecido en el Real Decreto 1051/2022, de 27 de diciembre, por el que se establecen normas para la nutrición sostenible en los suelos agrarios, en relación con las obligaciones que marca respecto a:

- La elaboración y la aplicación de un plan de abonado por parte de la persona titular de la explotación agrícola o forestal en cada unidad de producción integrante de la explotación de la que es titular, a partir del 1 de septiembre de 2024, según el artículo 4.2 del citado Real Decreto 1051/2022.
- No será necesario la elaboración de dicho plan de abonado en las unidades de producción que no superen las 10 hectáreas de superficie, siempre que sean de secano o estén dedicadas únicamente a pastos o cultivos forrajeros para autoconsumo.
- El plan de abonado deberá al menos, contener lo indicado en el artículo 6 del Real Decreto 1051/2022.
- El asesoramiento técnico en materia de fertilización será obligatorio en la misma fecha de entrada en vigor de la obligación de elaborar un plan de abonado para las unidades de producción situadas en zonas vulnerables (en el resto de unidades de producción un año después).
- Las unidades de producción exceptuadas del plan de abonado, también lo estarán del asesoramiento técnico en materia de fertilización.

Adicionalmente, se informa que en el epígrafe 3 del artículo 36 de la Normativa del PHT, relativo a las medidas de protección contra la contaminación de origen agropecuario, se indica que:

“3. En el otorgamiento de concesiones asociadas a actividades que puedan suponer la incorporación de fertilizantes nitrogenados a las masas de agua, se podrá solicitar al peticionario la presentación de un balance de nitrógeno que demuestre que no se produciría un deterioro de las zonas afectadas, especialmente en las zonas vulnerables a la contaminación por nitratos, o en tanto que se delimitan nuevas zonas vulnerables, en las cuencas vertientes a las masas de agua superficial con estaciones afectadas por la contaminación por nitratos o en riesgo de estarlo, o en aquellas masas de agua subterránea con estaciones afectadas por dicha contaminación”.



En relación al posible empleo de combustibles (por ejemplo, para grupos electrógenos, maquinaria, etc.), desde este organismo se indica que todos los depósitos de combustibles y redes de distribución de los mismos ya sean enterrados o aéreos, deberán ir debidamente sellados y estancos para evitar igualmente su infiltración a las aguas subterráneas. Estas instalaciones deben pasar periódicamente sus pruebas de estanqueidad. Lo mismo se ha de aplicar para todas las instalaciones de almacenamiento y distribución de otras sustancias susceptibles de contaminar el medio hídrico.

Respecto al parque de maquinaria a utilizar para la realización de las distintas unidades de obra, se indica que pueden generarse residuos líquidos peligrosos susceptibles de contaminación de aguas subterráneas y superficiales, como pueden ser aceites y otros compuestos. En consecuencia, se recomienda una gestión adecuada de estos residuos que evite la contaminación de las aguas.

En lo que concierne a los movimientos de tierras, un posible impacto sobre la hidrología puede proceder de la remoción de tierras durante los trabajos y su posterior arrastre pluvial, provocando un incremento del aporte de sólidos a los cauces, por lo que habrá que tomar las medidas necesarias para evitarlo.

Por último, cabe señalar lo siguiente en lo que respecta a las captaciones de agua (pozos, sondeos, tomas superficiales en cauces, embalses, lagos o lagunas, manantiales, charcas, balsas, etc). y de su infraestructura asociada (si existiese):

- Se deberá garantizar la seguridad frente a accidentes de todo tipo durante toda la vida útil de la perforación, es decir: en los preparativos al sondeo, durante la ejecución del mismo, durante su explotación y, finalmente, durante su clausura. Garantizar la seguridad es una obligación de los propietarios y/o titulares de los mismos y/o los que acometen la perforación y, por lo tanto, las responsabilidades recaen sobre ellos.

En este sentido, se detallan las medidas a adoptar:

- Todos los pozos y sondeos deben estar tapados y vallados, principalmente, para proteger a las personas y los animales de caídas accidentales, así como para preservar el agua del acuífero de la contaminación. Esta obligación es aplicable tanto a los que están en uso como a los que están fuera de uso. En este último caso se debe llevar a cabo un sellado definitivo.
- Se ha de evitar, mediante el empleo de señales y barreras, que se acceda a ellos y que se pueda producir un accidente, tanto de los propios usuarios como de cualquier persona ajena.

- Pudiera darse el caso de que, en su propiedad, observase la existencia de una captación de aguas (con infraestructura asociada o sin ella) que se encuentra carente de medidas de seguridad visibles o que esté abandonada. En consecuencia, deberá ejecutar inmediatamente medidas que garanticen la seguridad y eviten la ocurrencia de accidentes, así como ejecutar su clausura.
 - Los sondeos y las obras relacionadas (éstas últimas si existiesen, como, por ejemplo, balsas para recoger el material que se extrae con el sondeo, etc). deberán ser ejecutados garantizando la no contaminación de las aguas superficiales o subterráneas. Para ello, se deberán tomar las medidas pertinentes además de seguir las indicaciones del presente informe.
 - Los lodos de perforación serán a base de agua y aditivos permitidos.
 - Las balsas (si existiesen) deberán estar impermeabilizadas (por ejemplo, mediante la utilización de lámina de plástico), además de adoptarse en ellas medidas de seguridad para evitar la ocurrencia de accidentes (caídas, etc). Una vez finalizados los trabajos, deberán ser tapadas hasta adoptar la topografía original.
- El Servicio de Conservación de la Naturaleza y Áreas Protegidas, informa favorablemente la actividad solicitada, ya que no es susceptible de afectar de forma apreciable a los lugares incluidos en la Red Natura 2000, ni se prevén afecciones significativas sobre especies o hábitats protegidos, siempre que se cumplan las medidas indicadas en este informe ambiental.
- La Dirección General de Urbanismo y Ordenación del Territorio, informa que, a efectos de ordenación del territorio de la Comunidad Autónoma de Extremadura, no se detecta afección sobre ningún Plan Territorial n Proyecto de Interés Regional con aprobación definitiva (Ley 15/2001, de 14 de diciembre, del Suelo y Ordenación del Territorio de Extremadura, con modificaciones posteriores).

Asimismo, no se detecta afección sobre ningún instrumento de ordenación territorial general (Plan Territorial), de ordenación territorial de desarrollo (Plan de Suelo Rústico, Plan Especial de Ordenación del Territorio) ni de intervención directa (Proyecto de Interés Regional) de la Ley 11/2018, de 21 de diciembre, de ordenación territorial y urbanística sostenible de Extremadura, en vigor desde el 27 de junio de 2019.

En relación con la consulta de referencia el Servicio de Urbanismo emite las siguientes consideraciones conforme a lo dispuesto en el artículo 46 de la Ley 21/2013, de 9 de diciembre, de evaluación ambiental:



1. En el término municipal de La Cumbre se encuentra actualmente vigente el Plan General Municipal aprobado definitivamente por Resolución de 13 de septiembre de 2007, de la Comisión de Urbanismo y Ordenación del Territorio de Extremadura, publicada en el DOE n.º 55, de 19 de marzo de 2008.
2. En virtud de lo establecido en los artículos 143.3.a), 145.1 y 164 de la Ley 11/2018, de 21 de diciembre, de ordenación territorial y urbanística sostenible de Extremadura, corresponde al municipio de La Cumbre realizar el control de legalidad de las actuaciones, mediante el procedimiento administrativo de control previo o posterior que en su caso corresponda, comprobando su adecuación a las normas de planeamiento y al resto de legislación aplicable.

- El Servicio de Regadío de la Secretaría General de Población y Desarrollo Rural, informa que, con fecha 27 de agosto de 2021 se informó favorablemente dicho expediente ante Confederación Hidrográfica del Tajo expte. n.º: C-O 198/2021, ya que los caudales y volúmenes a detraer para este riego por goteo son los adecuados y puesto que dicha superficie afectada no se encuentra ligada a ninguna transformación oficial en regadío, no se considera alegación alguna a su viabilidad ambiental.
- La Dirección General de Bibliotecas, Archivos y Patrimonio Cultural informa que:
- No se ha recibido en esta DGBAPC por parte del equipo redactor del documento ambiental sobre los posibles valores patrimoniales existentes en el área de afección del proyecto.
- El estudio no contiene ninguna valoración ni análisis sobre el patrimonio cultural que pudiera verse afectado por la implantación.
- Dado lo expuesto en los apartados anteriores, el documento de evaluación de impacto ambiental simplificada remitida no identifica posibles impactos potenciales del proyecto.

Vista la extensión de la superficie abarcada, más de 16 has, la presencia colindante del yacimiento Cabrerizas (YAC112923) de la finca objeto de estudio y de cara a caracterizar posibles afecciones del proyecto sobre el patrimonio arqueológico no detectado en superficie que pudiera verse afectado durante el transcurso de las obras, se deberán llevar a cabo las siguientes medidas preventivas, con carácter previo a la ejecución de las obras:

- Realización de una prospección arqueológica superficial con carácter intensivo por equipo técnico especializado en toda la superficie de las parcelas afectadas,

así como en áreas de servidumbres, zonas de paso para maquinaria, acopios y préstamos para localizar, delimitar y caracterizar los yacimientos arqueológicos, paleontológicos o elementos etnográficos que pudieran localizarse a tenor de estos trabajos, siguiendo los criterios metodológicos estipulados a tales efectos. La finalidad de estas actuaciones previas será determinar con el mayor rigor posible la afección del proyecto respecto a los elementos patrimoniales detectados.

- Una vez realizada esta prospección arqueológica será remitido informe técnico preceptivo a la Dirección General de Bibliotecas, Archivos y Patrimonio Cultural con copia, en su caso, al organismo que tuviera delegada esas competencias en función del ámbito de actuación de la actividad. En el caso de que estos trabajos confirmaran la existencia de restos arqueológicos que pudieran verse afectados por las actuaciones derivadas del proyecto de referencia, el informe incluirá obligatoriamente una primera aproximación cronocultural de los restos localizados y se definirá la extensión máxima del yacimiento en superficie.
- Una vez recibido el informe señalado en el apartado anterior, se cursará, si procede, visita de evaluación con carácter previo y con posterioridad se emitirá el preceptivo documento de viabilidad con indicación de los criterios técnicos y metodológicos que deberán adoptarse por la promotora para el correcto desarrollo de la actividad propuesta.
- En virtud de asegurar la transferencia social del conocimiento desprendido tras la puesta en marcha del programa de medidas preventivas y correctoras establecidas en aras de mitigar cualquier impacto que el proyecto de referencia pudiese provocar sobre el patrimonio histórico y arqueológico, la promotora del proyecto deberá asumir el desarrollo de cuántas acciones encaminadas a la difusión, divulgación y socialización del conocimiento se consideren oportunas a juicio de la Dirección General de Bibliotecas, Archivos y Patrimonio Cultural a partir de las características que presenten las actuaciones arqueológicas autorizadas. En el caso de implementarse medidas destinadas a tales fines, éstas, aparecerán recogidas en los correspondientes informes de viabilidad arqueológica emitidos tras la ejecución del programa de medidas preventivas vinculadas al proyecto en trámite.

Por todo ello condiciona la ejecución del proyecto al estricto cumplimiento por parte de la promotora de las medidas preventivas indicadas, las cuales, se han incluido en el presente informe.

- Además, se ha consultado al Agente del Medio Natural UTV 8.

3. Análisis del expediente.

Una vez analizada la documentación que obra en el expediente, y considerando las respuestas recibidas a las consultas practicadas, se realiza el siguiente análisis para determinar la necesidad de sometimiento del proyecto al procedimiento de evaluación de impacto ambiental ordinaria previsto en la subsección 1.ª de la sección 2.ª del capítulo VII del título I, según los criterios del anexo X, de la Ley 16/2015, de 23 de abril, de protección ambiental de la Comunidad Autónoma de Extremadura.

3.1. Características del proyecto.

El proyecto consiste, en la implantación de 16,06 ha de pistacho. Se establecerá un sistema de riego por goteo mediante una concesión de aguas subterráneas.

La superficie a transformar en regadío, se corresponde con el polígono 6 parcela 2 del término municipal de La Cumbre (Badajoz). Dicha parcela, se abastece a través de dos pozos de sondeo situados en la misma zona del proyecto.

Según se desprende de la información contenida en el documento ambiental y de la información proporcionada por el agente del medio natural la plantación de pistachos ya ha sido implantadas, pero carecen de red de riego instalada.

Las características cartográficas del proyecto son las siguientes:

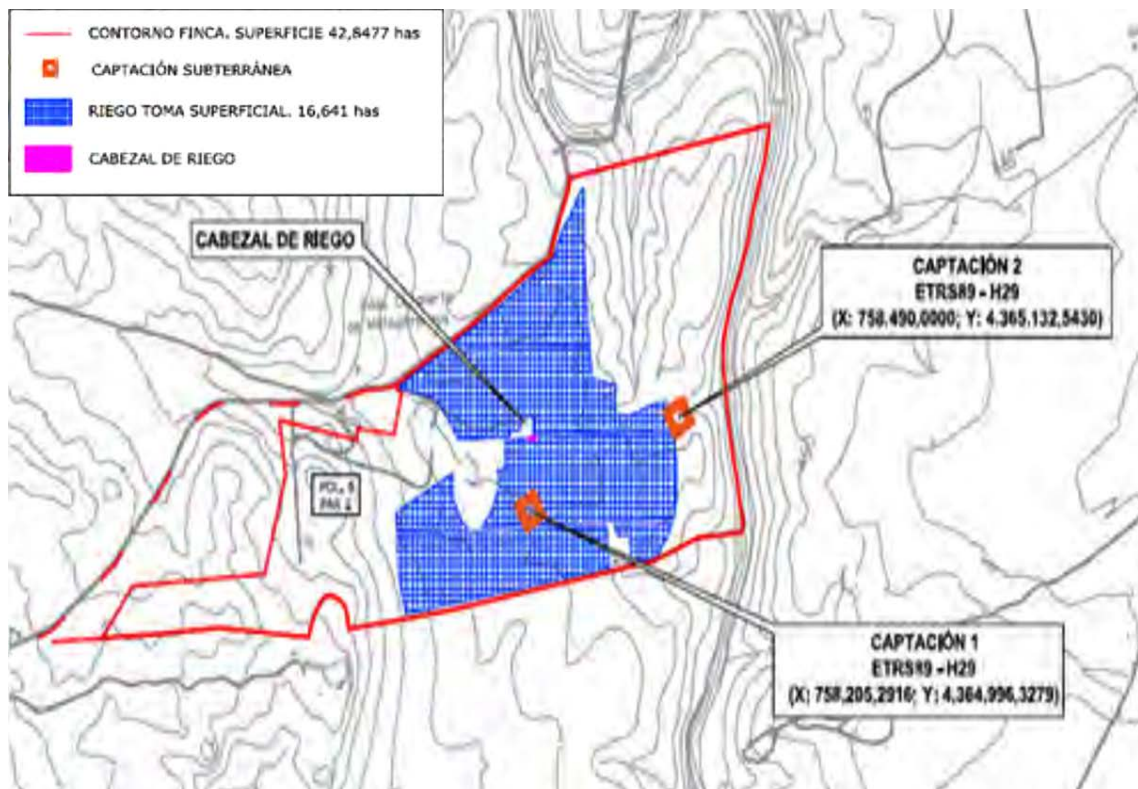

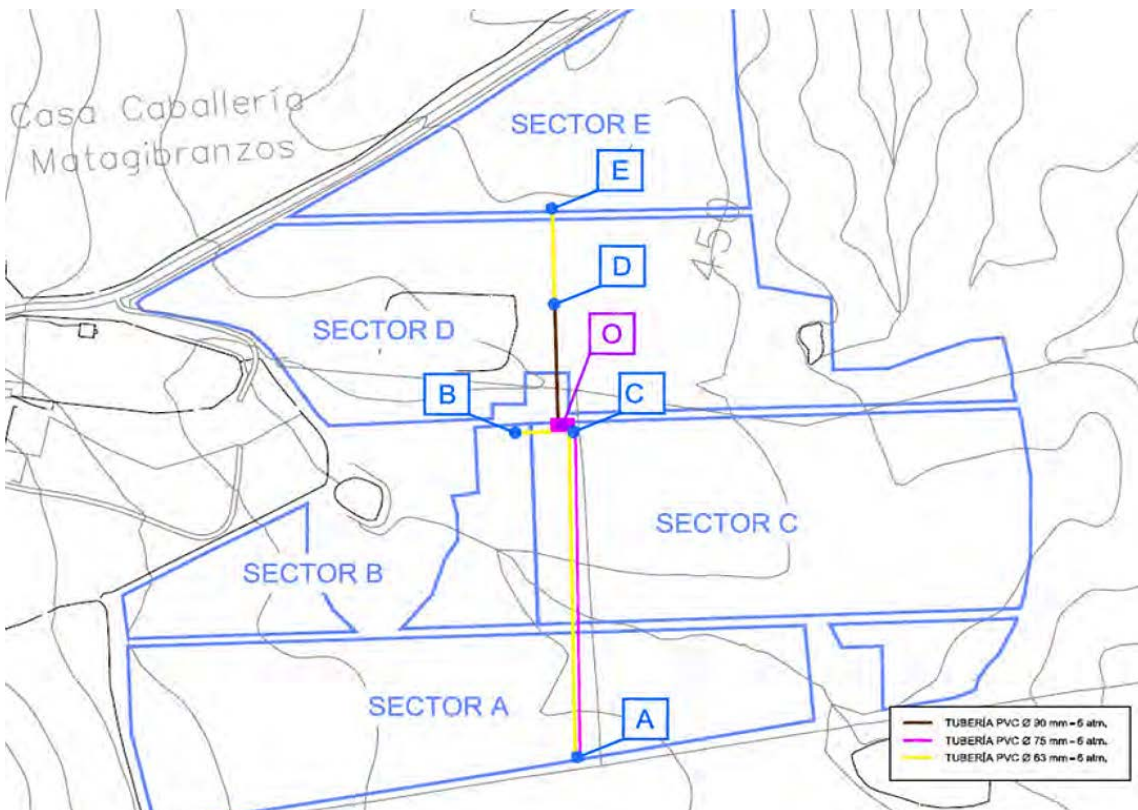
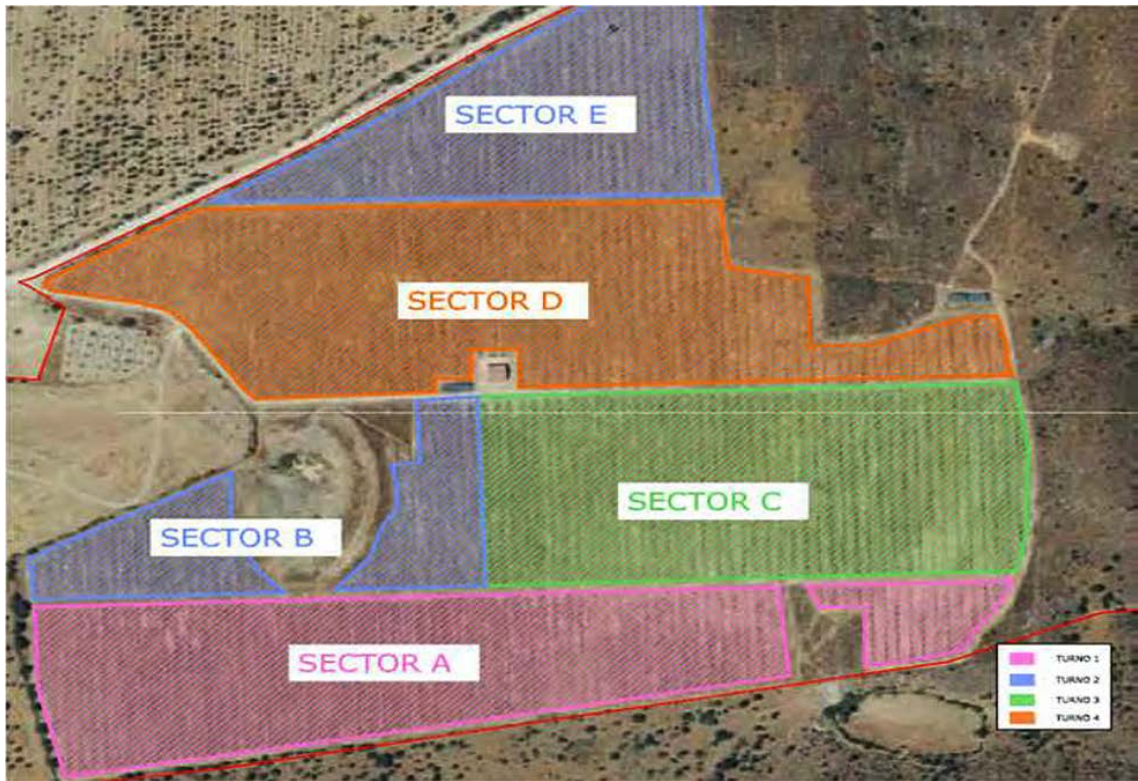

El agua necesaria para el riego, cuantificada en una demanda anual es de 56.224,35 m³/año según la documentación aportada por la promotora, proviene de dos pozos de sondeo situados en el polígono 2 parcela 6.

También se construirá una caseta de riego consiste en una caseta con una superficie total construida de 50 m². En ella se ubican todos los elementos que componen el cabezal de riego (sistemas de filtrado, abonado y control).

Las características de las instalaciones son las siguientes:

Pozo 1	Coordenadas (UTM Huso 30)	X: 758.205,2919 Y: 4.364.996,3279
	Profundidad (m)	100
	Diámetro entubado (mm)	160
	Caudal (l/s)	2,78
	Bomba (cv)	7,5
Pozo 2	Coordenadas (UTM Huso 30)	X: 758.490,0000 Y: 4.365.132,5430
	Profundidad (m)	90
	Diámetro entubado (mm)	180
	Caudal (l/s)	4,45
	Bomba (cv)	10
Tuberías	Principal	PVC 6 atm de 90, 75 y 63 mm
	Secundaria	PVC 6 atm de 75 y 63 mm
	Portagoteros	PE 6 atm de 16 mm
Otros accesorios	Caseta de riego	50 m ²
	Equipo de bombeo	Paneles solares

3.2. Ubicación del proyecto.

3.2.1. Descripción del lugar.

La actividad se localiza a unos 2,5 km aproximadamente de La Cumbre (Cáceres) y a unos 4,3 km de Plasenzuela (Cáceres).

Respecto a los espacios naturales protegidos, la parcela de las instalaciones no se encuentra incluida en ningún espacio de la Red de Áreas Protegidas de Extremadura.

La vegetación natural en la zona de actuación es inexistente, exceptuando los linderos.

3.2.2. Alternativas de ubicación.

El documento ambiental plantea alternativas de ubicación a la seleccionada ampliando la superficie de riego, o cambio de actividad hacia cultivo de maíz.

Finalmente, la alternativa seleccionada para la instalación de la puesta en riego de 16,06 ha de pistachos para mejorar técnica de la explotación, mejora de producción y viabilidad económica.

3.3. Características del potencial impacto.

3.3.1. Red Natura 2000 y Áreas Protegidas.

El Servicio de Conservación de la Naturaleza y Áreas Protegidas de la DGS indica que la actividad no se encuentra incluida dentro de espacios de la Red Natura 2000 ni de otras Áreas Protegidas de Extremadura.

No se tiene constancia de la existencia de valores naturales reconocidos en los Planes de Gestión de los espacios Natura 2000 y/o en la Ley 42/2007, de 13 de diciembre, del Patrimonio Natural y de la Biodiversidad.

3.3.2. Sistema hidrológico y calidad de las aguas.

La superficie de riego se ubica a más de 100 m del cauce del río Gibranzos, quedando fuera de la zona de policía.

El agua necesaria para el riego, cuantificada en una demanda anual de 56.224,35m³/año según la documentación aportada por la promotora, proviene de dos pozos de sondeo.

Con el cumplimiento de una serie de medidas incluidas en este informe y la correcta tramitación de las autorizaciones pertinentes ante el órgano de cuenca, la Confederación Hidrográfica del Tajo, se considera que las alteraciones serían compatibles.

3.3.3. Suelo.

Los principales impactos ambientales generados sobre el suelo en la fase de ejecución del proyecto se producirán como consecuencia de los movimientos de tierra necesarios

para llevar a cabo la ejecución de las zanjas para instalar la red de riego proyectada, sus elementos auxiliares. Por otro lado, el propio tránsito de maquinaria producirá un efecto de compactación de los horizontes superficiales del suelo. Es de esperar que estos impactos no sean de una magnitud elevada, principalmente debido a la poca pendiente que presenta la zona de actuación. En cuanto a la fase de explotación, tanto el aporte de nutrientes mediante la aportación de fertilizantes y fitosanitarios al cultivo, así como la presencia de una plantación agrícola de carácter permanente, provocarán cambios en las características físico-químicas de los suelos a largo plazo. Siguiendo las recomendaciones de los manuales de buenas prácticas agrarias, así como las normas de la condicionalidad establecidas por la Política Agraria Comunitaria, se estima que estas alteraciones podrían ser compatibles.

Se recomienda la valoración, por parte de la promotora, para el empleo de técnicas y prácticas culturales sostenibles, respetuosas con el medio ambiente, sobre todo en lo concerniente al control de malas hierbas, plagas y enfermedades, así como evitar la erosión y pérdida de suelo, evitando la siega química con herbicida, para ello se aplicarían técnicas de mínimo laboreo mediante el mantenimiento de la cubierta vegetal entre calles, para ser controlada mediante métodos mecánicos (desbroce), y así reducir el riesgo de erosión y pérdida de suelo, ventaja que permite que las especies herbáceas anuales que crecen entre las plantaciones supongan un recurso para algunas especies fitófagas.

3.3.4. Fauna.

Según el Servicio de Conservación de la Naturaleza y Áreas Protegidas, no se tiene constancia de la existencia de valores naturales reconocidos en los Planes de Gestión de los espacios Natura 2000 y/o en la Ley 42/2007, de 13 de diciembre, del Patrimonio Natural y de la Biodiversidad.

En su informe el Servicio de Conservación de la Naturaleza y Áreas Protegidas alega que no hay datos de presencia de especies protegidas en el entorno. Por lo tanto, no se espera que la concesión de aguas suponga una afección significativa.

En el caso de que existieran alguna afección sobre la fauna, mediante la aplicación de las medidas previstas en el informe emitido por parte del Servicio de Conservación de la Naturaleza y Áreas Protegidas de la DGS, se considera que este impacto será de carácter compatible.

3.3.5. Vegetación.

En las lindes de la parcela, se encuentran especies vegetales autóctonas del arbolado forestal existente.

Según se desprende de la información contenida en el documento ambiental y de la información proporcionada por el agente del medio natural la plantación de pistachos ya ha sido implantadas.

Se aconseja el fomento de técnicas de agricultura ecológica, evitando la siega química con herbicida, procurando el mantenimiento de la cubierta vegetal entre calles y ser eliminada mediante desbrozadoras con roza al aire (desbrozadora manual o mecánica acoplada a la toma de fuerza de un tractor), para reducir el riesgo de erosión y pérdida de suelo, ventaja que permite que las especies herbáceas anuales que crecen antes de que el suelo sea labrado, suponer un recurso para algunas especies fitófagas; y por otra parte la conservación de estos ecosistemas antrópicos precisa de la continuidad de la intervención humana sobre el territorio, siempre de manera sostenible.

En fase de explotación, cuando se generen restos vegetales (podas, desbroces, etc). se recomienda su eliminación in situ mediante su triturado, facilitando su incorporación al suelo. En todo caso, no se recomienda la quema de restos y si ésta fuera imprescindible, se deberán tomar las medidas necesarias para evitar la aparición y propagación de posibles incendios, adoptando las medidas establecidas en el Plan INFOEX, y en particular en las órdenes anuales por las que se declara la época de riesgo medio o alto de incendios. Además, se atenderá a lo dispuesto en la Ley 7/2022, de 8 de abril, de residuos y suelos contaminados para una economía circular, en este sentido, con carácter general, no está permitida la quema de residuos vegetales generados en el entorno agrario, priorizando su reciclado mediante el tratamiento biológico de la materia orgánica. Únicamente podrá permitirse la quema de estos residuos con carácter excepcional, y siempre y cuando cuenten con la correspondiente autorización individualizada que permita dicha quema.

Al tratarse de terrenos agrícolas ya consolidados, no existe una afección directa o indirecta sobre la vegetación herbácea natural. No obstante, se propondrán medidas para fomentar y proteger la aparición de cierta vegetación natural de carácter espontáneo en las lindes de la zona de actuación.

3.3.6. Paisaje.

El impacto sobre el paisaje será mínimo teniendo en cuenta que la plantación de pistacho ya ha sido ejecutada y en la zona solo existe vegetación herbácea y arbustiva en los linderos. Podríamos solo considera la influencia de la caseta de riego y de las placas solares.

La introducción de cultivos permanentes en regadío en la zona de actuación supone la consolidación del cambio del mosaico paisajístico que viene produciéndose y avanzado

terreno en la zona y la posibilidad de aumentar la rentabilidad de estas superficies al acometer estas transformaciones.

Con las medidas incorporadas en el presente informe estas modificaciones en el paisaje se verán atenuadas.

3.3.7. Calidad del aire, ruido y contaminación lumínica.

La calidad del aire se verá afectada por la emisión de partículas derivadas de los trabajos de preparación del terreno (movimientos de tierras, construcción de zanjas, transporte y carga de materiales, etc.), por gases derivados de la combustión y compuestos orgánicos volátiles derivados del uso de vehículos de obra y maquinaria, así como aumento de los niveles sonoros. Una vez concluidas las obras esta afección desaparece. No obstante, se incorporan en este informe una serie de medidas para mitigar estos efectos en la fase de construcción.

Durante la fase de funcionamiento, los elementos que pueden originar ruidos y emisiones de partículas serán los procedentes de la maquinaria que realice las labores culturales de los cultivos y el funcionamiento de los equipos de bombeo, teniendo estos una baja incidencia sobre el entorno aplicando las correspondientes medidas preventivas y/o correctoras.

3.3.8. Patrimonio arqueológico y dominio público.

Debido a los movimientos de tierras bajo cota de rasante derivados de las obras proyectadas, es posible la aparición de elementos de interés arqueológico y/o etnográfico no detectado en superficie que pudiera verse afectado.

Para evitar posibles incidencias sobre el patrimonio arqueológico, se cumplirán todas las medidas indicadas por la Dirección General de Bibliotecas, Archivos y Patrimonio Cultural, incluidas en el presente informe.

3.3.9. Consumo de recursos y cambio climático.

La fase de construcción supondrá un efecto directo, puntual y negativo sobre el cambio climático, al generarse emisiones durante las diferentes acciones que la conforman. Tales impactos se producirán a corto plazo y si bien permanecerán de forma temporal, serán recuperables y reversibles.

Durante la fase de funcionamiento y debido a la implantación del cultivo agrícola, se generará un impacto positivo y permanente frente al cambio climático, al aumentar la vegetación fijadora de gases de efecto invernadero.

En cuanto al consumo de recursos, el principal recurso natural consumido como consecuencia de la transformación a regadío pretendida es el agua, alcanzando un consumo total previsto de 56.224,35m³/año. Dicha concesión de recursos hídricos depende de la resolución sobre la tramitación de la solicitud de concesión de aguas subterráneas por parte de Confederación Hidrográfica del Tajo.

3.3.10. Medio socioeconómico.

El impacto para este medio es positivo por la generación de empleo y de la actividad económica. Esto contribuirá a fijar población en el entorno de la explotación, que en Extremadura tiene una importancia vital.

3.3.11. Sinergias.

No se prevé la existencia de efectos sinérgicos. Con el cumplimiento de las medidas preventivas y correctoras se considera que este impacto será de carácter compatible.

3.3.12. Vulnerabilidad del proyecto. Riesgos de accidentes graves o catástrofes.

Con relación al apartado sobre la vulnerabilidad del proyecto, de conformidad con lo estipulado en la Ley 9/2018, de 5 de diciembre, por la que se modifica la Ley 21/2013, de 9 de diciembre, de evaluación ambiental, se cumplirá lo referido a la vulnerabilidad del proyecto frente a catástrofes naturales y accidentes graves del proyecto, así como las medidas para mitigar el efecto adverso significativo sobre el medio ambiente.

En conclusión, se trata de una actividad que no tiene efectos adversos significativos sobre el medio ambiente, siempre que se apliquen las medidas recogidas en el apartado 4. "Condiciones y medidas para prevenir y corregir los efectos sobre el medio ambiente". Igualmente, el proyecto no afecta a espacios de la Red Natura 2000. Por ello, del análisis técnico se concluye que no es preciso someter el proyecto a evaluación de impacto ambiental ordinaria.

4. Condiciones y medidas para prevenir y corregir los efectos sobre el medio ambiente.

4.1. Condiciones de carácter general.

- El consumo hídrico será el indicado en la documentación aportada por parte de la promotora; 56.224,35 m³/año, para el riego de una superficie de 16,06 ha de pistachos. En cualquier caso, corresponde al Organismo de cuenca competente (Confederación Hidrográfica del Tajo) la tramitación y, en su caso, autorización de la concesión de aguas para la cantidad y uso solicitados, por lo que se estará a lo dispuesto en la correspondiente



resolución sobre la tramitación de la solicitud de concesión de aguas subterráneas, así como al cumplimiento de todas las medidas recogidas en su informe, reflejado en el presente informe de impacto ambiental.

- Este informe estará condicionado a la disponibilidad de recursos hídricos, cuyo estudio corresponde a la Oficina de Planificación Hidrológica de la Confederación Hidrográfica del Tajo.
- La captación será exclusivamente para aprovechamiento agrícola.
- Los restos y residuos de los trabajos, cuando supongan riesgos para la propagación de incendios, deberán ser eliminados en la misma campaña, no dejando combustible en la época de riesgos de incendios marcada en la orden anual del Plan INFOEX.
- Se respetarán las áreas con vegetación natural y la presente en las lindes entre las parcelas, los cauces y charcas (aunque sean temporales), los afloramientos rocosos, los muros de piedra y los manantiales.
- Las construcciones deberán integrarse paisajísticamente mediante el empleo de materiales acordes al entorno, con una tipología de construcción rural tradicional y evitando el uso de materiales reflectantes, colores vivos o brillantes en cubierta o paramentos exteriores.
- No podrán verse afectados los elementos estructurales del paisaje agrario de interés para la biodiversidad (linderos de piedra y de vegetación, muros de piedra, majanos, regatos, fuentes, pilones, charcas, afloramientos rocosos, etc). realizando su reposición al estado inicial en el caso de afección y guardando la concordancia absoluta con la consecución del tramo existente utilizando materiales de la zona y dimensiones y características similares. Estos elementos tradicionales del paisaje son de gran importancia para la biodiversidad, actuando como corredores ecológicos y refugio de fauna, y favorecen la presencia de flora autóctona, integrando los valores culturales y ambientales propios de cada localidad.
- Con objeto de minimizar la afección al suelo, aguas superficiales y/o subterráneas no se permitirá el vertido directo o indirecto de aguas y productos susceptibles de provocar contaminación al medio.
- Al objeto de proteger el patrimonio arqueológico no detectado en superficie que pudiera verse afectado por el proyecto, se cumplirán todas las medidas recogidas en el informe de la Dirección General de Bibliotecas, Archivos y Patrimonio Cultural, recogidas en el presente informe.

4.2. Medidas en la fase de construcción.

- La instalaciones de la maquinaria susceptible de la generación de molestias por ruidos y vibraciones, deberá cuidare en su ejecución, con actuación a las posibles molestias que pudieran derivarse de su funcionamiento mediante la utilización de elementos antivibratorios y potenciación expresa del aislamiento acústico, en caso necesario, en el entorno de ubicación de la misma, de forma que las posibles transmisiones a lo locales y los espacios colindantes, sean inferiores a los límites máximos admisibles según la normativa vigente.
- Se procederá a la señalización y balizado de los terrenos afectados por las obras, al objeto de evitar posibles afecciones a terrenos ajenos al área de ocupación del proyecto.
- Se realizarán los mínimos movimientos de tierras posibles y se dispondrán las medidas necesarias para evitar procesos erosivos. En el caso de las excavaciones de las zanjas para instalar la red de riego, se reutilizará la tierra extraída para su posterior relleno y en el caso de existir sobrantes se esparcirán de manera regular en las inmediaciones.
- Se realizará una inspección visual de las obras de excavación de manera diaria, para asegurarse de que ningún pequeño animal ha podido caer dentro de ellas. A este respecto, se pueden instalar tablonces provisionales a modo de rampa de escape que se irán retirando según vayan avanzando las obras o contarán con algún otro sistema de escape adecuado.
- En cuanto a las tierras y piedras de excavación, en cumplimiento del principio de jerarquía en la gestión de residuos, se deberá priorizar su reutilización en la propia obra, y si ello no fuera posible se deberán valorizar mediante su uso en restauración, acondicionamiento o relleno, evitando en todo caso su eliminación en vertedero. En este sentido, se deberá cumplir lo establecido en la Orden APM/1007/2017, de 10 de octubre, sobre normas generales de valorización de materiales naturales excavados para su utilización en operaciones de relleno y obras distintas a aquéllas en las que se generaron, así como contar con las autorizaciones e informes ambientales correspondientes en caso de ser necesario.
- Si como consecuencia de los movimientos de tierra necesarios para la implantación del cultivo y la instalación del sistema de riego se produjeran acúmulos de materiales terrosos o piedras, se deberán extender de manera uniforme por el terreno de la explotación, sin formar montones o acúmulos que modifiquen la fisiografía natural del terreno.
- No se podrá realizar ningún movimiento de tierra que modifique la orografía natural del terreno. No se realizarán explanaciones, desmontes, bancales, etc.

- Para reducir la compactación del suelo, la maquinaria no circulará fuera de los caminos cuando el terreno circunstancialmente se encuentre cargado con exceso de agua.
- Uno de los principales impactos ambientales suele provocarse en las zonas de acopios de material o de préstamos, así como por otras obras puntuales no reflejadas en el proyecto y zonas de tránsito de caminos y maquinaria. Todas las zonas de préstamos, acopios, parques de maquinaria y obras auxiliares deberán contar con las autorizaciones e informes ambientales correspondientes en caso de ser necesario.
- Se restituirá la totalidad de los terrenos afectados por las obras, así como sus zonas e infraestructuras anexas, debiendo adoptar medidas de integración al respecto, así como evitando la aparición de fenómenos erosivos o pérdidas de suelo. No deberán quedar, bajo ningún concepto, acúmulos de materiales, como plásticos, hormigón, tierras, etc., debiendo proceder a depositarlos según la legislación correspondiente. La totalidad de las infraestructuras e instalaciones quedarán integradas en el entorno.
- Se controlará la emisión de gases contaminantes de los vehículos y maquinaria con su continua puesta a punto, así como la generación de ruidos.
- Todas las maniobras de mantenimiento de la maquinaria se realizarán en instalaciones adecuadas para ello (cambios de aceite, lavados, etc.), evitando los posibles vertidos accidentales al medio. Los aceites usados y residuos peligrosos que pueda generar la maquinaria de la obra se recogerán y almacenarán en recipientes adecuados para su evacuación y tratamiento por gestor autorizado.
- Los residuos de construcción y demolición (RCD) que se generen durante la ejecución del proyecto, se deberán separar adecuadamente y entregar a una planta de reciclaje autorizada para su tratamiento, cumpliendo en todo caso lo establecido en el Real Decreto 105/2008, de 1 de febrero, por el que se regula la producción y gestión de los residuos de construcción y demolición, y en el Decreto 20/2011, de 25 de febrero, por el que se establece el régimen jurídico de la producción, posesión y gestión de los residuos de construcción y demolición en la Comunidad Autónoma de Extremadura.

4.3. Medidas en la fase de explotación.

- Cuando se apliquen productos fitosanitarios se tomarán las medidas necesarias para evitar la contaminación difusa de las masas de agua, debiéndose minimizar su uso para orientar la plantación hacia una agricultura más sostenible (Real Decreto 1311/2012).
- No se realizarán desbroces en las lindes respetando íntegramente la vegetación existente en las mismas. Las lindes no podrán ser tratadas con herbicidas ni otros productos fitosanitarios. Tampoco se podrán realizar quemas en sus zonas de influencia.



- Se deberá cumplir con lo establecido en el Real Decreto 47/2022, de 18 de enero, sobre protección de las aguas contra la contaminación difusa producida por los nitratos procedentes de fuentes agrarias.
- En el caso de necesitar en algún momento puntual un grupo electrógeno, se instalará en el interior de un cubeto de retención impermeabilizado, al objeto de recoger posibles fugas accidentales de combustible y/o lubricante.
- Los residuos generados (mangueras, tuberías, envases, etc). deberán ser gestionados según la normativa vigente, Ley 7/2022, de 8 de abril, de residuos y suelos contaminados para una economía circular. Se tendrá especial cuidado con los envases vacíos de productos fitosanitarios, considerados residuos peligrosos.

4.4. Programa de vigilancia y seguimiento ambiental.

- La actividad será sometida a inspección, vigilancia y control a efectos de comprobar que se realice según las condiciones recogidas en este informe, a fin de analizar, determinar y asegurar la eficacia de las medidas establecidas, así como de verificar la exactitud y corrección de la evaluación ambiental realizada.
- La promotora deberá realizar una labor de seguimiento ambiental de la actividad, en la que se verificará la adecuada aplicación de las medidas incluidas en el informe de impacto ambiental.
- Cualquier incidencia ambiental destacada deberá ser comunicada a la autoridad ambiental a la mayor brevedad posible, emitiendo un informe con la descripción de la misma, de las medidas correctoras aplicadas y de los resultados finales observados.
- En base a la vigilancia ambiental practicada a la actividad se podrán exigir medidas correctoras suplementarias para corregir las posibles deficiencias detectadas, así como otros aspectos relacionados con el seguimiento ambiental no recogidos inicialmente.

4.5 Condiciones complementarias.

- Se informará a todo el personal implicado en la ejecución y explotación de este proyecto del contenido del presente informe, de manera que se ponga en su conocimiento las medidas que deben adoptarse a la hora de realizar los trabajos. Asimismo, se dispondrá de una copia del presente informe en el lugar donde se desarrollen los trabajos.
- La conclusión de los trabajos se comunicará a la coordinación de los agentes de la Unidad Territorial de Vigilancia número 8, con el fin comprobar que los trabajos se han realizado conforme a las condiciones técnicas establecidas.



- Si durante el desarrollo de los trabajos o la actividad se detectara la presencia de alguna especie de fauna o flora silvestre incluida en el Catálogo de Especies Amenazadas de Extremadura (Decreto 37/2001, de 6 de marzo, por el que se regula el Catálogo Regional de Especies Amenazadas de Extremadura, y Decreto 78 /2018, de 5 de junio, por el que se modifica el Decreto 37/2001, e 6 de marzo, por el que se regula el Catálogo Regional de Especies Amenazadas de Extremadura), y/o en el Catálogo Español de Especies Amenazadas (Real Decreto 139/2011, de 4 de febrero, para el desarrollo del Listados de Especies Silvestres en Régimen de Protección Especial y del Catálogo Español de Especies Amenazadas), se notificará tal circunstancia al personal técnico de la Dirección General de Sostenibilidad y al Agente del Medio Natural de la zona que darán las indicaciones oportunas.
- Cualquier modificación del proyecto original deberá ser comunicada al Órgano ambiental. Dichas modificaciones no podrán llevarse a cabo hasta que éste no se pronuncie sobre el carácter de la modificación, al objeto de determinar si procede o no someter nuevamente el proyecto al trámite ambiental oportuno.
- Si como consecuencia del desarrollo de la actividad se produjese degradación física y/o química del suelo o contaminación de las aguas, será responsabilidad de la promotora, el cual deberá adoptar las medidas correspondientes para la recuperación del medio a su estado original anterior a la ejecución y puesta en marcha del proyecto.

Teniendo en cuenta todo ello, así como la no afección del proyecto a espacios de la Red Natura 2000, esta Dirección General de Sostenibilidad, a propuesta del Servicio de Prevención, Calidad Ambiental y Cambio Climático, resuelve, de acuerdo con la evaluación de impacto ambiental simplificada practicada conforme a lo previsto en la subsección 2.ª de la sección 2.ª del capítulo VII del título I, tras el análisis realizado con los criterios del anexo X de la Ley 16/2015, de 23 de abril, de protección ambiental de la Comunidad Autónoma de Extremadura, que no es previsible que el proyecto de puesta en riego de 16,06 ha de pistachos en el polígono 6 parcela 2, a ubicar en el término municipal de La Cumbre, cuya promotora es Pistachos La Jara, SL, vaya a producir impactos adversos significativos sobre el medio ambiente, por lo que no se considera necesario someter el proyecto al procedimiento de evaluación de impacto ambiental ordinaria.

El informe de impacto ambiental perderá su vigencia y cesará en la producción de los efectos que le son propios si, una vez publicado en el Diario Oficial de Extremadura, no se hubiera procedido a la autorización del proyecto en el plazo de cuatro años desde su publicación.

Su condicionado podrá ser objeto de revisión y actualización por parte del órgano ambiental cuando:



- Se produzca la entrada en vigor de nueva normativa que incida sustancialmente en el cumplimiento de las condiciones fijadas en el mismo.
- Cuando durante el seguimiento del cumplimiento del mismo se detecte que las medidas preventivas, correctoras o compensatorias son insuficientes, innecesarias o ineficaces.

De conformidad con lo dispuesto en el artículo 76.6 de la Ley 16/2015, de 23 de abril, de protección ambiental de la Comunidad Autónoma de Extremadura, el informe de impacto ambiental no será objeto de recurso alguno, sin perjuicio de los que, en su caso, procedan en vía administrativa o judicial frente al acto, en su caso, de autorización del proyecto.

El informe de impacto ambiental será objeto de publicación en el Diario Oficial de Extremadura y en la página web de la Consejería de Agricultura, Ganadería y Desarrollo Sostenible (<http://extremambiente.gobex.es/>).

El presente informe de impacto ambiental se emite a los solos efectos ambientales y en virtud de la legislación específica vigente, sin perjuicio de aquellas otras autorizaciones sectoriales o licencias que sean necesarias para la ejecución del proyecto.

Mérida, 3 de octubre de 2024.

El Director General de Sostenibilidad,
GERMÁN PUEBLA OVANDO

