



RESOLUCIÓN de 1 de junio de 2018, de la Dirección General de Medio Ambiente, por la que se otorga autorización ambiental unificada para tres balsas de almacenamiento y eliminación por evaporación natural de efluentes procedentes de la industria de aderezo de aceitunas, promovida por Sociedad Cooperativa Corazón de Jesús, en el término municipal de Corte de Peleas. (2018061488)

ANTECEDENTES DE HECHO

Primero. Con fecha 19 de marzo de 2014 tiene entrada en el Registro Único de la Junta de Extremadura, cuya tasa fue liquidada con fecha 17 de mayo de 2014, la solicitud de autorización ambiental unificada (AAU) para tres balsas de almacenamiento y eliminación por evaporación natural de efluentes procedentes de la industria de aderezo de aceitunas, promovido por Sociedad Cooperativa Corazón de Jesús en el término municipal de Corte de Peleas (Badajoz), con CIF F-06011795.

Segundo. El proyecto consiste en la adaptación de tres balsas impermeabilizadas con lámina de PEAD con las siguientes dimensiones: Balsa 1: 2.238 m² de superficie y 3.133 m³ de capacidad; Balsa 2: 1.566 m² de superficie y 2.193 m³ de capacidad y Balsa 3: 5.963 m² de superficie y 8.348 m³ de capacidad. Esta actividad está incluida en el ámbito de aplicación de la Ley 5/2010, de 23 de junio, de prevención y calidad ambiental de la Comunidad Autónoma de Extremadura y del Decreto 81/2011, de 20 de mayo, por el que se aprueba el Reglamento de autorizaciones y comunicación ambiental de la Comunidad Autónoma de Extremadura, en particular en las categorías 9.1 y 9.3 del anexo II del citado Reglamento, relativas a "Instalaciones para la valorización y eliminación, en lugares distintos de los vertederos, de residuos de todo tipo, no incluidas en el anexo I" e "Instalaciones de gestión de residuos mediante almacenamiento de los mismos, con carácter previo a su valorización o eliminación".

Las balsas se ubican en las parcelas catastrales 72 y 73 del polígono 2 del término municipal de Corte de Peleas. Coordenadas X= 705.923, Y= 4.290.873, huso 29, ED50.

Tercero. La actividad cuenta con Resolución favorable de impacto ambiental y de informe técnico complementario de fecha 9 de marzo de 2018 (IA 14/1450). La cual se recoge íntegramente en el anexo II de la presente resolución.

Cuarto. El Arquitecto técnico municipal del Ayuntamiento de Corte de Peleas emite Informe con fecha 30 de julio de 2014, sobre la compatibilidad urbanística del proyecto concluyendo "el proyecto es compatible con el planeamiento urbanístico (...)", conforme a lo establecido en el Decreto 81/2011, de 20 de mayo, por el que se aprueba el Reglamento de autorizaciones y comunicación ambiental de la Comunidad Autónoma de Extremadura.



Quinto. En cumplimiento de lo establecido en el artículo 22 del Decreto 81/2011, de 20 de mayo, fue remitida con fecha 22 de abril de 2014, copia de la solicitud de AAU al Ayuntamiento de Corte de Peleas, para que en un plazo de diez días manifestara si la consideraba suficiente o, en caso contrario, indicara las faltas que fueran preciso subsanar.

Sexto. En cumplimiento de lo establecido en el artículo 57.4 de la Ley 5/2010, de 23 de junio, y en el artículo 23 del Decreto 81/2011, de 20 de mayo, la solicitud de AAU fue sometida al trámite de información pública, mediante Anuncio de 15 de julio de 2014 que se publicó en el DOE n.º 165, de 27 de agosto. Dentro del periodo de información pública no se han recibido alegaciones.

Séptimo. Mediante escrito de 15 de julio de 2014, la Dirección General de Medio Ambiente (DGMA) solicitó al Ayuntamiento de Corte de Peleas que promoviera la participación real y efectiva de las personas interesadas en el procedimiento de concesión de esta AAU mediante notificación por escrito a las mismas y, en su caso, recepción de las correspondientes alegaciones. Así mismo la DGMA solicitó en este mismo escrito informe, al Ayuntamiento referido, sobre la adecuación de las instalaciones descritas en la solicitud de AAU a todos aquellos aspectos que fueran de su competencia según lo estipulado en el artículo 57.5 de la Ley 5/2010, de 23 de junio, y en el artículo 24 del Decreto 81/2011, de 20 de mayo.

Octavo. Para dar cumplimiento al artículo 57.6 de la Ley 5/2010, de 23 de junio, esta Dirección General de Medio Ambiente se dirigió mediante escritos de fecha 23 de abril de 2018 a Sociedad Cooperativa Corazón de Jesús y al Ayuntamiento de Corte de Peleas con objeto de proceder al trámite de audiencia a los interesados, sin que se hayan pronunciado al respecto.

FUNDAMENTOS DE DERECHO

Primero. Es Órgano competente para el dictado de la presente resolución la Consejería de Medio Ambiente y Rural, Políticas Agrarias y Territorio, en virtud de lo dispuesto en el artículo 15 de la Ley 16/2015, de 23 de abril, de protección ambiental de la Comunidad Autónoma de Extremadura.

Segundo. La actividad proyectada se encuentra dentro del ámbito de aplicación del Decreto 81/2011, de 20 de mayo, por el que se aprueba el Reglamento de autorizaciones y comunicación ambiental de la Comunidad Autónoma de Extremadura concretamente en las categorías 9.1 y 9.3 del anexo II del citado reglamento, relativas a "Instalaciones para la valorización y eliminación, en lugares distintos de los vertederos, de residuos de todo tipo, no incluidas en el anexo I" e "Instalaciones de gestión de residuos mediante almacenamiento de los mismos, con carácter previo a su valorización o eliminación".



Tercero. Conforme a lo establecido en el artículo 2 del Decreto 81/2011, de 20 de mayo, por el que se aprueba el Reglamento de autorizaciones y comunicación ambiental de la Comunidad Autónoma de Extremadura, se somete a autorización ambiental unificada la construcción, montaje, explotación, traslado o modificación sustancial de aquellas instalaciones de titularidad pública o privada en las que se desarrolle alguna de las actividades recogidas en su anexo II; exceptuando aquellas instalaciones o partes de las mismas utilizadas para la investigación, desarrollo y experimentación de nuevos productos y procesos.

A la vista de los anteriores antecedentes de hecho y fundamentos de derecho, y una vez finalizados los trámites reglamentarios para el expediente de referencia, por la presente,

SE RESUELVE :

Otorgar autorización ambiental unificada a favor de Sociedad Cooperativa Corazón de Jesús, para tres balsas de almacenamiento y eliminación por evaporación natural de efluentes procedentes de la industria de aderezo de aceitunas, categorías 9.1 y 9.3 del anexo II del citado reglamento, relativas a "Instalaciones para la valorización y eliminación, en lugares distintos de los vertederos, de residuos de todo tipo, no incluidas en el anexo I" e "Instalaciones de gestión de residuos mediante almacenamiento de los mismos, con carácter previo a su valorización o eliminación", ubicada en el término municipal de Corte de Peleas, a los efectos recogidos en la Ley 5/2010, de 23 de junio, de prevención y calidad ambiental de la Comunidad Autónoma de Extremadura y en el Decreto 81/2011, de 20 de mayo, por el que se aprueba el Reglamento de autorizaciones y comunicación ambiental de la Comunidad Autónoma de Extremadura, señalando que en el ejercicio de la actividad se deberá cumplir el condicionado fijado a continuación y el recogido en la documentación técnica entregada, excepto en lo que ésta contradiga a la presente autorización, sin perjuicio de las prescripciones de cuanta normativa sea de aplicación a la actividad de referencia en cada momento. El n.º de expediente de la actividad proyectada es el AAU14/042.

CONDICIONADO DE LA AUTORIZACIÓN AMBIENTAL UNIFICADA

- a - Medidas relativas a los residuos gestionados por la actividad

1. A la vista de la documentación aportada, se autoriza la recepción, almacenamiento temporal y eliminación de los siguientes residuos no peligrosos:

RESIDUO	ORIGEN	CÓDIGO LER ⁽¹⁾
Lodos del tratamiento in situ de efluentes	Residuos del aderezo de aceitunas	02 03 05

⁽¹⁾ LER: Lista Europea de Residuos publicada por la Decisión de 18 de diciembre de 2014 por la que se modifica la Decisión 2000/532/CE, sobre la lista de residuos, de conformidad con la Directiva 2008/98/CE del Parlamento Europeo y del Consejo.



2. La gestión de estos residuos consistirá en las operaciones de eliminación D15 y D9, relativas a "Almacenamiento en espera de cualquiera de las operaciones numeradas de D1 a D14 (excluido el almacenamiento temporal, en espera de recogida, en el lugar donde se produjo el residuo)" y "Tratamiento fisicoquímico no especificado en otro apartado del presente anexo y que dé como resultado compuestos o mezclas que se eliminen mediante uno de los procedimientos numerados de D1 a D12 (por ejemplo, evaporación, secado, calcinación, etc.), respectivamente, del anexo I de la Ley 22/2011, de 28 de julio, de residuos y suelos contaminados.
3. No se autorizan operaciones de gestión de los residuos distintas a las indicadas.
4. Deberá aplicarse un procedimiento de admisión de residuos antes de su recogida. Este procedimiento deberá permitir, al titular de la instalación, asegurar que los residuos recogidos para su almacenamiento coinciden con los indicados en este apartado a) y llevar un registro de los residuos recogidos y almacenados.
5. Junto con la memoria referida en el apartado e.2. de esta resolución, el titular de la instalación industrial deberá indicar y acreditar a la DGMA qué tipo de gestión y qué gestores autorizados se harán cargo de los residuos generados por la actividad con el fin último de su valorización o eliminación. Éstos deberán estar registrados como Gestores de Residuos en la Comunidad Autónoma de Extremadura.
6. La generación de cualquier otro residuo no indicado, deberá ser comunicada a la Dirección General de Medio Ambiente.

- b - Medidas de protección y control de las aguas, del suelo y de las aguas subterráneas

1. El diseño y la construcción de las balsas deberá adaptarse a las siguientes prescripciones. Conforme a esto, se deberá tener en cuenta los siguientes requisitos:
 - a) La balsa deberá contar con las dimensiones indicadas en el anexo I de la presente resolución.
 - b) La balsa estará impermeabilizada con lámina de polietileno de alta densidad (PEAD).
 - c) La balsa cuya finalidad principal sea la eliminación del contenido en agua del residuo por evaporación natural tendrán una profundidad máxima de 1,5 m.
 - d) La balsa contará en todo momento con un resguardo de 0,5 m, para impedir desbordamientos.
 - e) La balsa contará con cuneta en todo su perímetro, que evite el acceso de las escorrentías pluviales.



- f) La balsa contará con la siguiente estructura, enumerada desde el fondo hacia el residuo:
- i. Sistema de control de fugas mediante red de recogida de filtraciones canalizadas a arquetas de detección de fugas, ubicadas en los puntos más bajos del terreno. Estas arquetas deberán permanecer cerradas y deberán ser estancas y sobresalir del terreno para evitar el acceso de aguas subterráneas o aguas pluviales.
 - ii. Capa drenante.
 - iii. Lámina de geotextil.
 - iv. Lámina de PEAD de 1,5 mm de espesor como mínimo.
- g) Frente al peligro caídas accidentales hacia el interior de la balsa, se deberá realizar cerramiento perimetral que impida el paso a personas ajenas a la instalación, así como disponer de algún dispositivo que permita la salida hacia el exterior de la balsa en caso de caída.
- h) La balsa contará con un sistema que permita medir el volumen y la altura de líquido acumulado en la misma. La medición deberá poder ser realizada con una simple lectura y las unidades a emplear serán m³ y m, respectivamente. A tal efecto, por ejemplo, se podrán instalar escalas en la pared de la balsa.
2. Se dispondrá de certificado de calidad emitido por la empresa encargada de su construcción.
3. Se deberá inspeccionar el estado del sistema de impermeabilización por profesional cualificado, al menos, anualmente. A tal efecto, al menos, anualmente se vaciará completamente cada balsa. Sin perjuicio de lo anterior, se deberá inspeccionar visualmente y de manera frecuente las arquetas testigo de fugas como medida de control del estado del sistema de impermeabilización.
4. El sistema de impermeabilización dispuesto deberá ser sustituido completamente con antelación al cumplimiento del plazo de durabilidad garantizado por el fabricante o como resultado de la inspección anual realizada por el profesional cualificado. A efectos del primer caso, el titular de las balsas tomará en consideración el certificado de garantía emitido por el fabricante.
5. La limpieza de los sedimentos acumulados en las balsas deberá realizarse mediante procedimientos que no deterioren las características de resistencia e impermeabilización de las mismas, y con la frecuencia adecuada para evitar que la acumulación de los residuos decantados impliquen una disminución significativa de la capacidad de almacenamiento de los residuos líquidos en la balsa. Esta frecuencia será, al menos, anual. Los sedimentos



(residuos sólidos) serán gestionados conforme a lo indicado en el capítulo - b -, relativo al tratamiento y gestión de residuos generados.

6. El vertido a dominio público hidráulico de cualquier efluente contenido en las balsas requerirá la autorización expresa del órgano competente de conformidad con la Ley de Aguas.
7. Sin el permiso indicado en el punto anterior, las balsas no podrán contar con infraestructura alguna que permita el vertido a dominio público hidráulico, incluyendo aquél que pudiera realizarse a través de la red municipal de saneamiento.
8. La evaporación natural podrá propiciarse mediante sistemas de aspersión. Sin embargo, el riego de los aspersores estará dirigido hacia el interior de las balsas con el suficiente margen de seguridad. No podrá emplearse este sistema cuando el viento arrastre fuera de la balsa dicho riego.
9. La ubicación y diseño de la balsa deberá garantizar que no se produzcan escorrentías ni vertidos a ningún curso o punto de agua, y se orientará en función de los vientos dominantes, de modo que se eviten molestias por malos olores a las poblaciones más cercanas.

- c - Medidas relativas a la prevención, minimización y control de las emisiones sonoras desde la instalación

1. Conforme al proyecto básico aportado por el titular de la actividad, no se prevén focos de emisión de ruidos y vibraciones.
2. Se deberá cumplir con los niveles de recepción externo establecidos en el Decreto 19/1997, de 4 de febrero, de Reglamentación de Ruidos y Vibraciones.
3. La actividad desarrollada no superará los objetivos de calidad acústica ni los niveles de ruido establecidos como valores límite en el Real Decreto 1367/2007, de 19 de octubre, por el que se desarrolla la Ley 37/2003, de 17 de noviembre, del Ruido, en lo referente a zonificación acústica, objetivos de calidad y emisiones acústicas.

- d - Medidas de prevención y minimización de la contaminación lumínica

Las instalaciones y los aparatos de iluminación se ajustarán a lo dispuesto en el Real Decreto 1890/2008, de 14 de noviembre, por el que se aprueba el Reglamento de eficiencia energética en instalaciones de alumbrado exterior y sus Instrucciones técnicas complementarias EA-01 a EA-07.



- e - Plan de ejecución

1. En el caso de que el proyecto o actividad no comenzara a ejecutarse o desarrollarse en el plazo de un año (1 año), a partir de la fecha de otorgamiento de la AAU, la Dirección General de Medio Ambiente previa audiencia del titular, acordará la caducidad de la AAU, conforme a lo establecido en el artículo 33 del Decreto 81/2011, de 20 de mayo, por el que se aprueba el Reglamento de autorizaciones y comunicación ambiental de la Comunidad Autónoma de Extremadura.
2. Dentro del plazo indicado en el apartado e.1, el titular de la instalación deberá remitir a la DGMA solicitud de inicio de la actividad según lo dispuesto en el artículo 34 del Decreto 81/2011, de 20 de mayo.
3. En particular y sin perjuicio de lo que se considere necesario, la solicitud de conformidad con la actividad referida en el apartado segundo deberá acompañarse de:
 - a) Licencia de obra otorgada por el Ayuntamiento de Corte de Peleas.
 - b) La documentación relativa a la gestión de los residuos producidos.
 - c) Certificado de calidad emitido por la empresa encargada de la construcción de las balsas.
 - d) Certificación de la instalación del sistema de control de fugas.
 - e) Plan de actuaciones y medidas para situaciones con posibles repercusiones en la calidad del medio ambiente, que incluya la posibilidad de presencia de fugas en la arqueta de detección de fugas.

- f - Vigilancia y seguimiento

Se deberá prestar al personal acreditado por la Administración competente toda la asistencia necesaria para que ésta pueda llevar a cabo cualquier inspección de las instalaciones relacionadas con la AAU, así como tomar muestras y recoger toda la información necesaria para el desempeño de su función de control y seguimiento del cumplimiento del condicionado establecido.

- g - Medidas a aplicar en situaciones anormales de explotación que puedan afectar al medio ambiente

Fugas, fallos de funcionamiento:

1. En caso de incumplimiento de los requisitos establecidos en la AAU, el titular de la instalación industrial deberá:



- a) Comunicarlo a la DGMA en el menor tiempo posible, mediante correo electrónico o fax, sin perjuicio de la correspondiente comunicación por vía ordinaria.
 - b) Adoptar las medidas necesarias para volver a la situación de cumplimiento en el plazo más breve posible y para evitar la repetición del incidente.
2. En particular, en caso de desaparición, pérdida o escape de residuos, el titular de la instalación industrial deberá, además, adoptar las medidas necesarias para la recuperación y correcta gestión del residuo.
 3. El titular de la instalación industrial dispondrá de un plan específico de actuaciones y medidas para situaciones de emergencias por funcionamiento con posibles repercusiones en la calidad del medio ambiente.

Paradas temporales y cierre:

4. En el caso de paralización definitiva de la actividad o de paralización temporal por plazo superior a dos años, el titular de la AAU deberá entregar todos los residuos existentes en la instalación industrial a un gestor autorizado conforme a la Ley 22/2011, de 28 de julio; y dejar la instalación industrial en condiciones adecuadas de higiene medio ambiental.
5. El condicionado indicado anteriormente se emite sin perjuicio del cumplimiento de cualquier normativa que le sea de aplicación al desarrollo de la actividad.

- h - Prescripciones finales

1. Según el artículo 27.3 del Decreto 81/2011, de 20 de mayo, la autorización ambiental unificada objeto de la presente resolución tendrá una vigencia indefinida, sin perjuicio de las modificaciones reguladas en los artículos 30 y 31 de dicho decreto, y de la necesidad de obtener o renovar las diversas autorizaciones sectoriales incluidas en ella que así lo requieran.
2. Se dispondrá de una copia de la presente resolución en el mismo centro a disposición de los agentes de la autoridad que lo requieran.
3. El titular de la instalación deberá comunicar a la DGMA cualquier modificación que se proponga realizar en la misma según se establece en el artículo 30 del Decreto 81/2011, de 20 de mayo.
4. El incumplimiento de las condiciones de la resolución constituye una infracción que irá de leve a grave, según el artículo 153 de la Ley 5/2010, de prevención y calidad ambiental de la Comunidad Autónoma de Extremadura.
5. Contra la presente resolución, que agota la vía administrativa, podrá interponer el interesado recurso potestativo de reposición ante la Consejera de Medio Ambiente y Rural, Polí-



ticas Agrarias y Territorio en el plazo de un mes, a partir del día siguiente a aquel en que se lleve a efecto su notificación, o ser impugnada directamente ante el orden jurisdiccional contencioso-administrativo.

Transcurrido dicho plazo, únicamente podrá interponerse recurso contencioso-administrativo, sin perjuicio, en su caso, de la procedencia del recurso extraordinario de revisión.

No se podrá interponer recurso contencioso-administrativo hasta que sea resuelto expresamente o se haya producido la desestimación presunta del recurso de reposición interpuesto.

Mérida, 1 de junio de 2018.

La Consejera de Medio Ambiente y Rural,
Políticas Agrarias y Territorio,
PA (Resolución de 16 de septiembre de 2015),
El Director General de Medio Ambiente,
PEDRO MUÑOZ BARCO



ANEXO I

RESUMEN DEL PROYECTO

Los datos generales del proyecto son:

— Categoría Ley 5/2010, de 23 de junio:

Categorías 9.1 y 9.3 del anexo II del Reglamento de autorizaciones y comunicación ambiental de la Comunidad Autónoma de Extremadura, relativas a "instalaciones para la valorización y eliminación, en lugares distintos de los vertederos, de residuos de todo tipo, no incluidas en el anexo I" e "instalaciones de gestión de residuos mediante almacenamiento de los mismos, con carácter previo a su valorización o eliminación, excepto los puntos limpios y las instalaciones dedicadas al almacenamiento de residuos de construcción y demolición inertes".

— Actividad:

El proyecto consiste en la adaptación de tres balsas impermeabilizadas con lámina de PEAD con las siguientes dimensiones: Balsa 1: 2.238 m² de superficie y 3.133 m³ de capacidad; Balsa 2: 1.566 m² de superficie y 2.193 m³ de capacidad y Balsa 3: 5.963 m² de superficie y 8.348 m³ de capacidad. La profundidad media de las balsas será de 1,4 m.

El vertido total de los efluentes procedentes de la industria se estima en 3.949,4 m³.

— Ubicación:

Las balsas se ubican en las parcelas catastrales 72 y 73 del polígono 2 del término municipal de Corte de Peleas. Coordenadas X= 705.923, Y= 4.290.873, huso 29, ED50.



ANEXO II

INFORME TÉCNICO

Nº Expte.: IA14/1450

Actividad: Estudio hidrogeológico de balsa de evaporación.

Datos Catastrales: polígono 2, parcelas 72 y 73.

Término municipal: Corte de Peleas

Solicitante: Sección de Autorizaciones Ambientales

Promotor/Titular: Sociedad Cooperativa del Sagrado Corazón de Jesús.

En relación con el estudio hidrogeológico y el ensayo de permeabilidad de octubre de 2017 respecto a las balsas de evaporación, ubicadas en el polígono 2, parcelas 72 y 73 del término municipal de Cortes de Peleas y cuyo promotor es Sociedad Cooperativa del Sagrado Corazón de Jesús, se procede a emitir el presente informe técnico:

- o Las balsas se ubican sobre el acuífero Tierra de Barros según los datos de la Confederación Hidrográfica del Guadiana.
- o Los materiales sobre los que se apoyan las balsas corresponden a la facies Almendralejo, constituidas por arcosas, areniscas y microconglomerados a veces con cemento carbonatado.
- o Según datos del IGME, "los conglomerados, microconglomerados y areniscas de la facies Almendralejo constituyen potencialmente un buen acuífero, ya que presentan suficiente extensión, poseen una buena permeabilidad".

Para el cálculo de la permeabilidad se han llevado a cabo dos ensayos mediante infiltrómetro de Muntz, con el fin de caracterizar de los parámetros del acuífero bajo el punto de las balsas.

El primer punto de ensayo se ha llevado a cabo sobre terreno natural, a una cota similar a la del fondo de las balsas.

El segundo punto se ha realizado en un pozo de 1.70 m de profundidad desde la rasante natural del terreno.

Según el ensayo de permeabilidad remitido se obtuvo un valor de permeabilidad $3.33 \cdot 10^{-4}$ cm/h.

Por lo tanto, a la vista del estudio presentado se considera que:

Las balsas deben contar con una impermeabilización eficiente con lámina PEAD con el fin de que no se produzcan infiltraciones al suelo. Esta impermeabilización deberá contar además con un sistema de detección de fugas eficaz, con arqueta de registro.

Teniendo en cuenta la ubicación de la balsa, dentro sobre el acuífero de Tierra de Barros, se dispondrá además de un piezómetro de control. Este piezómetro deberá tener una profundidad suficiente como para garantizar la detección de lixiviados en caso de roturas accidentales de los sistemas de impermeabilización. Este piezómetro de control deberá tener un correcto funcionamiento y mantenimiento con el fin de poder determinar en cualquier momento la detección de aguas freáticas, en el caso que estas aparezcan así como las fugas que pudieran producirse en las balsas.



Este punto de control estará dotado de una entubación ranurada que alcance su fondo, protegida con una arqueta, de manera que pueda ser utilizada para tomar muestra periódicas para su posterior análisis.

Se llevará a cabo un control mensual en cuanto a la presencia o ausencia de agua freática en el piezómetro, llevando a cabo un registro de lo mismo.

Si durante la ejecución de la actividad aflorara agua en el piezómetro de control se llevará a cabo un registro de manera mensual de la profundidad y las fluctuaciones del mismo y realizando un análisis semestral de los siguientes analitos: pH, contenido en fenoles, DBO, DQO y conductividad eléctrica. Estos datos deberá aportarse y valorarse en el documento para la vigilancia ambiental de la actividad.

Mérida, a 9 de marzo de 2017

CONFORME:

**LA JEFA DE SERVICIO DE
PROTECCIÓN AMBIENTAL**

Fdo.: Esperanza Martínez Flores

EL TÉCNICO

Fdo.: Juan Jesús Cubero San Miguel

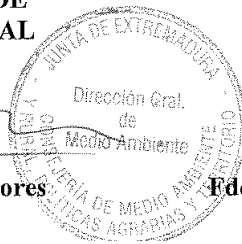

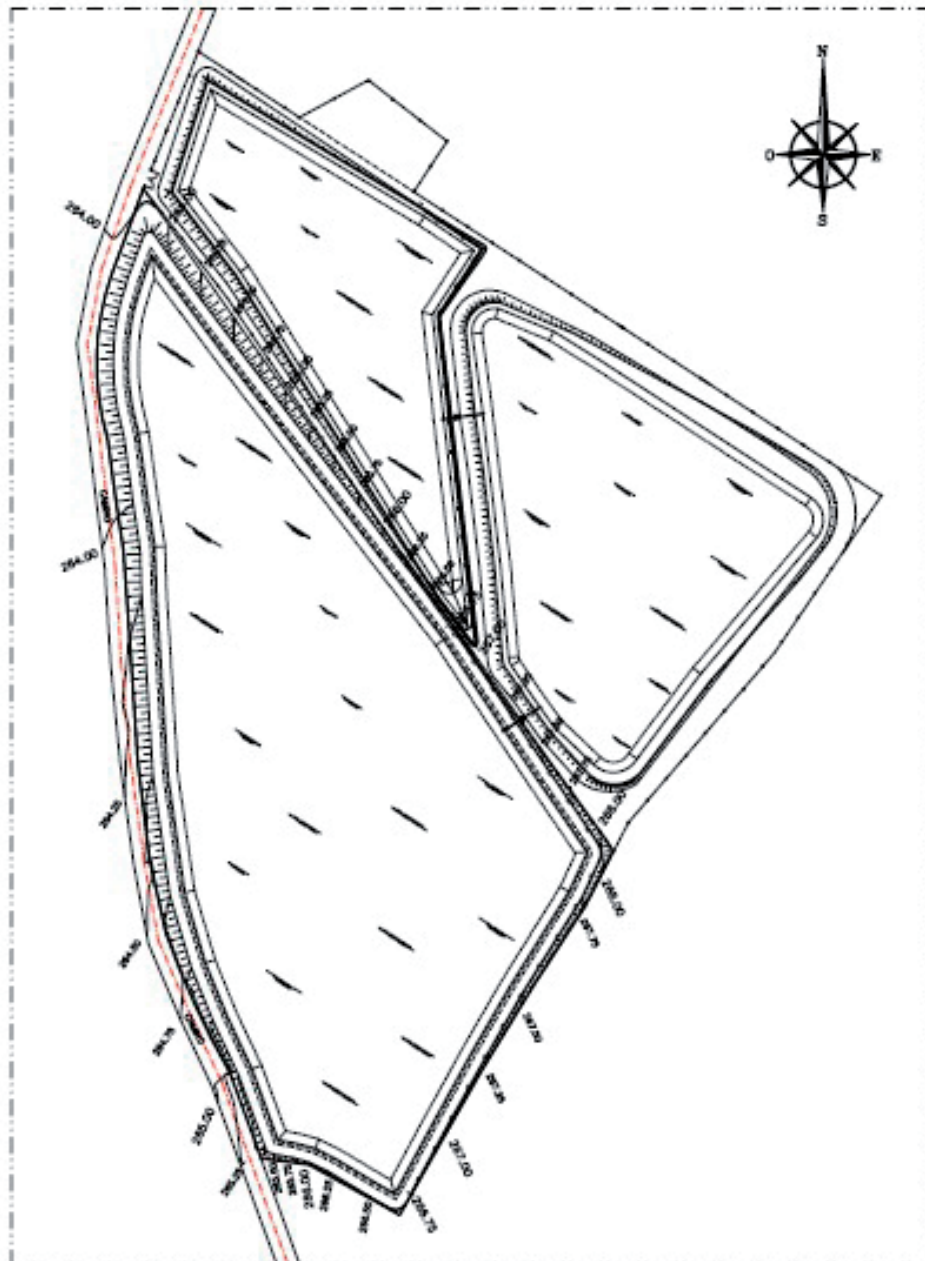
ANEXO GRÁFICO

Fig. 1. Vista general de las balsas.

• • •